

C O N T E N T S

Vol.472	การลึบตาตื่นของโอมิยะ	5
Vol.473	การลึบตาตื่นของโอมิยะ(ตอนจบ)	17
Vol.474	ผ่านหน้าผา	29
Vol.475	GT Wing	39
Vol.476	GT Wing(ตอนจบ)	48
Vol.477	เปิดงานมหัศจรรย์การทากยประชัน	59
Vol.478	Side by Side	71
Vol.479	Side by Side(ตอนจบ)	81
Vol.480	Deadline	92
Vol.481	Deadline(ตอนจบ)	99
Vol.482	ลึกลับมหัศจรรย์การตัดสิน	113
Vol.483	ลึกลับมหัศจรรย์การตัดสิน(ตอนจบ)	122
Vol.484	Lineที่2	131
Vol.485	Lineที่2(ตอนจบ)	141
Vol.486	ไปทะเลกันเถอะ	151
Vol.487	การพิทพ่อนของนักทรู	165
Vol.488	เล่นยาแดงผ่าแปด	179

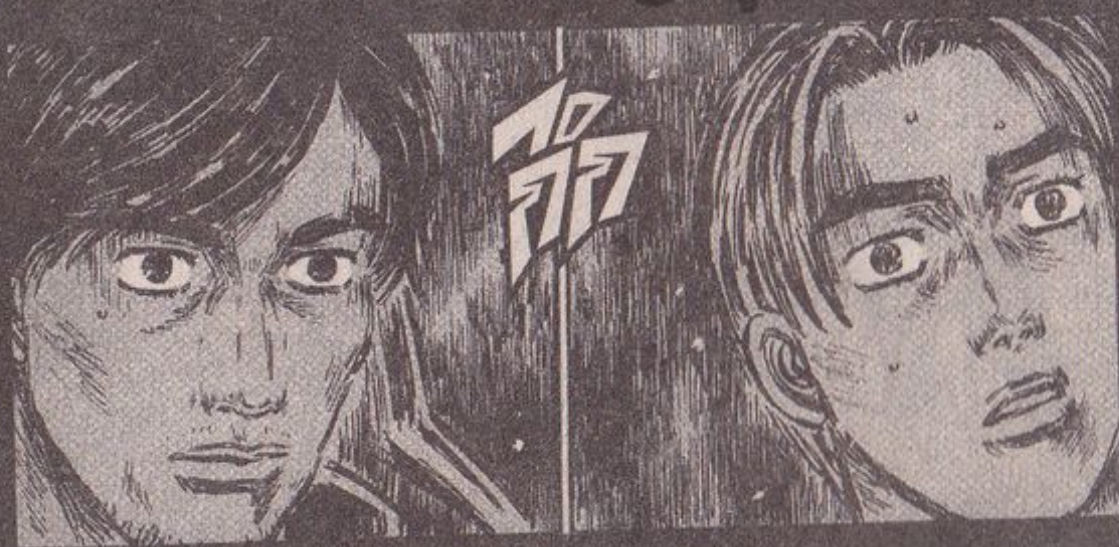

ถนนสายนี้ บ้าจ๊อบ.....
INITIAL D

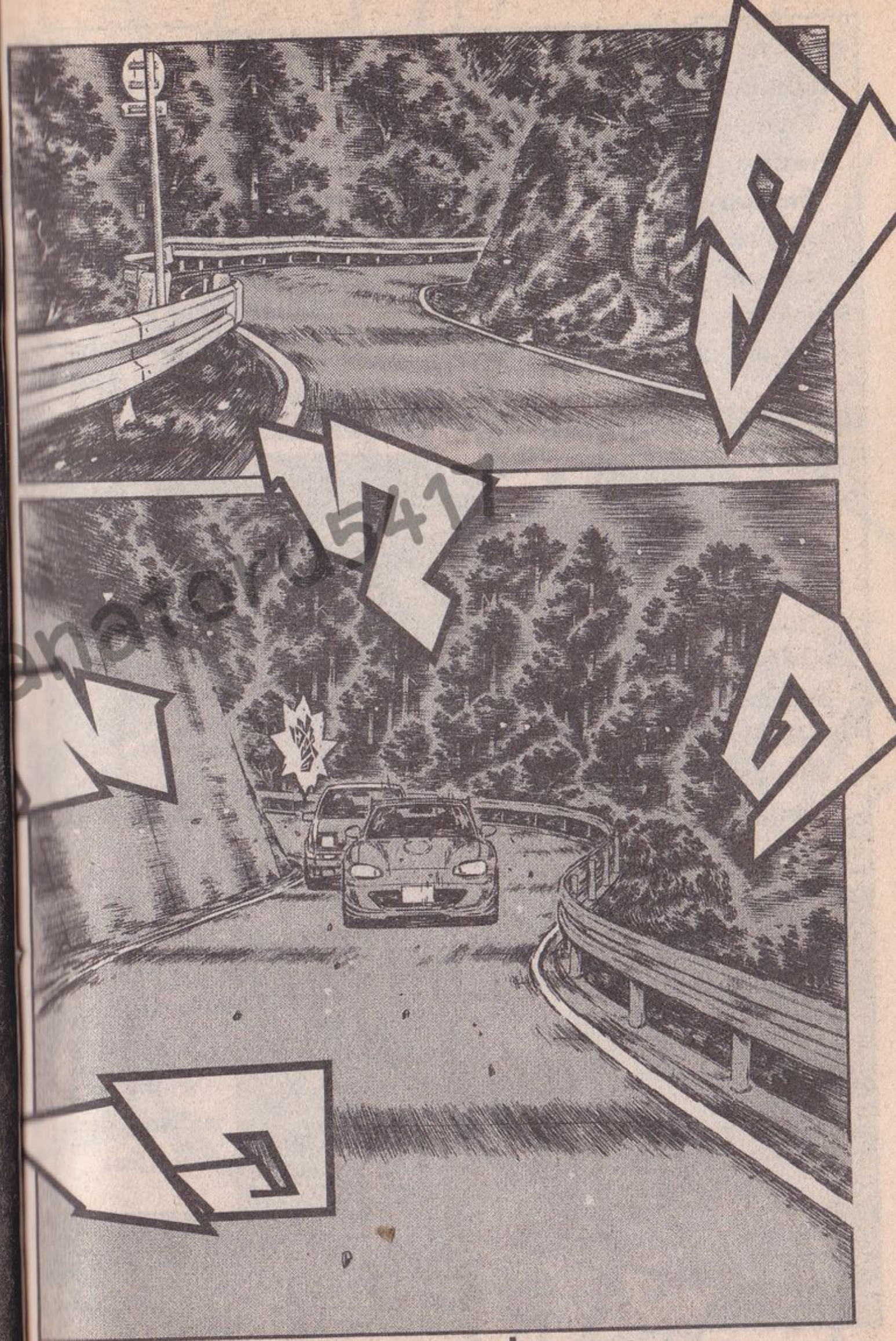

Vol 472 การลึบตาตื่นของโอมิยะ

หากถามว่า
โอมิฉะนั้น
เป็นคน
จำพวกไหน
ก็คงบอก
ได้ว่าเป็น
คนประเภท
Slow Starter
กระมัง



เพราะเขา
จะค่อยๆ
สั่งสมพลัง
สมาธิกับหัวใจ
ในการต่อสู้
ให้สูงถึงขีดสุด
และระเบิด
ออกมาใน
พริบตาเดียว

ขณะนี้ก็ผ่าน
จุดกึ่งกลาง
ของเส้นทาง
ไปแล้ว
ทำให้ความ
ตึงเครียด
ของโอมิยะ
ก็ใกล้ถึง
ขีดสุด



ประหนึ่งน้ำ
ที่ปริ่มเต็มถ้วย
และพร้อมจะ
ล้นทะลักออกมา
ในพริบตา
หากมีอะไร
สะกิดแม้เพียง
นิดเดียว

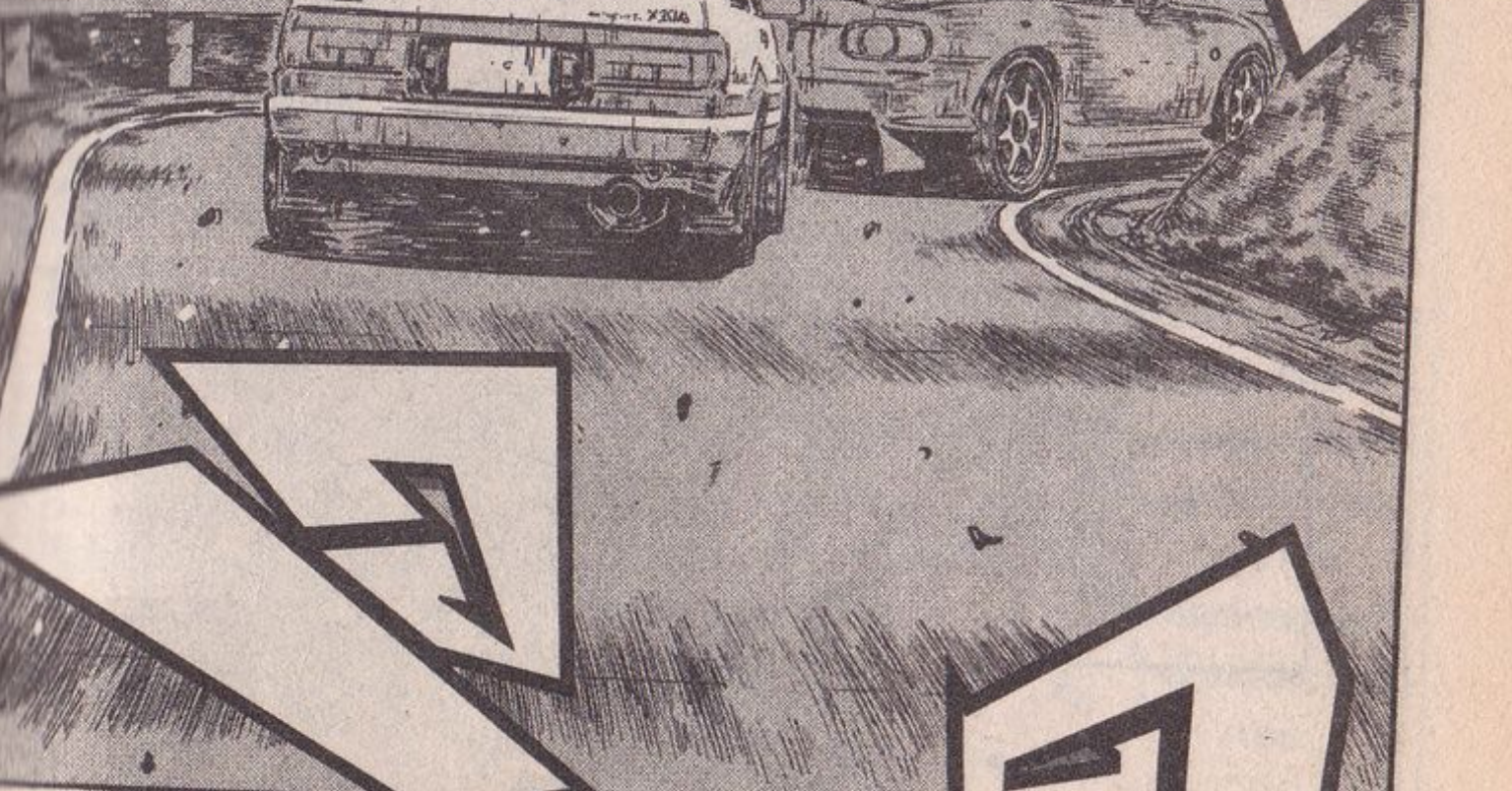
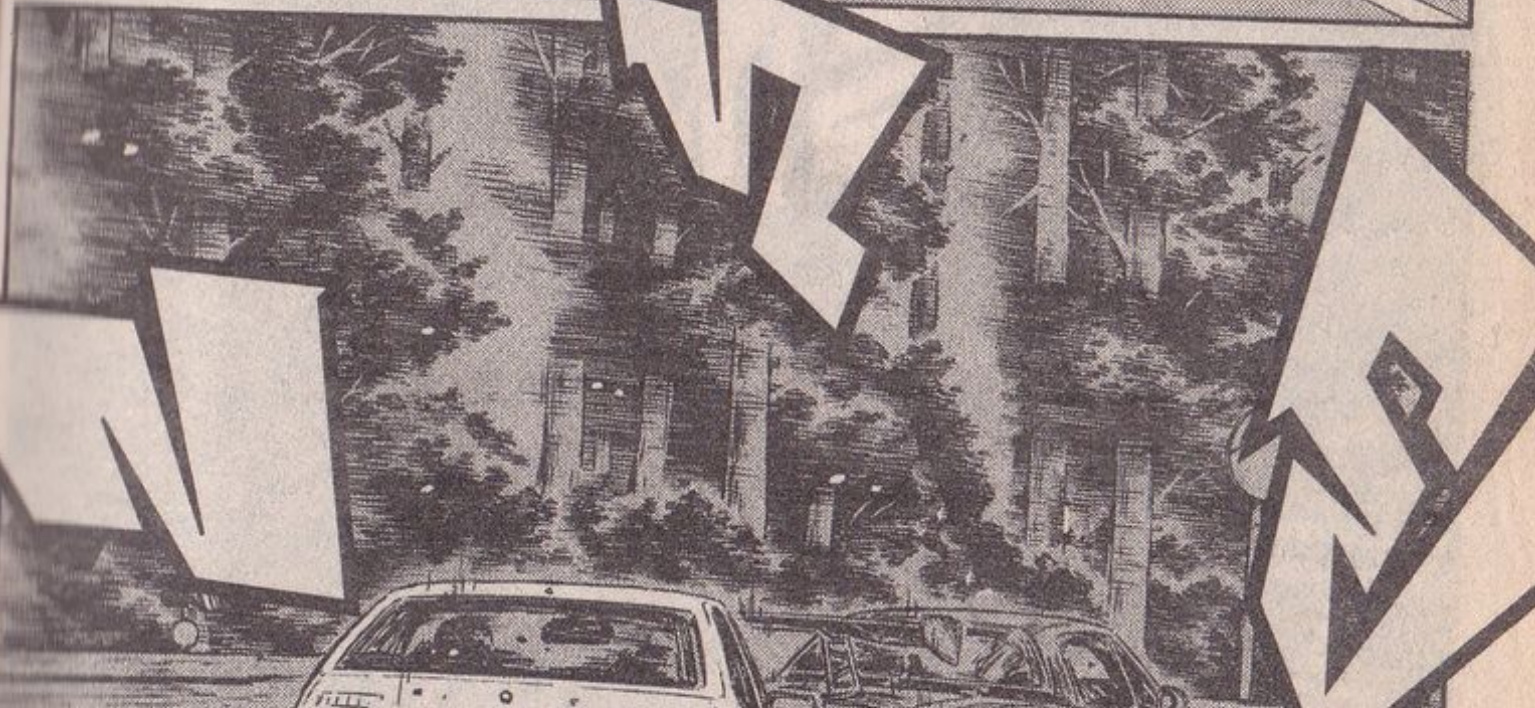
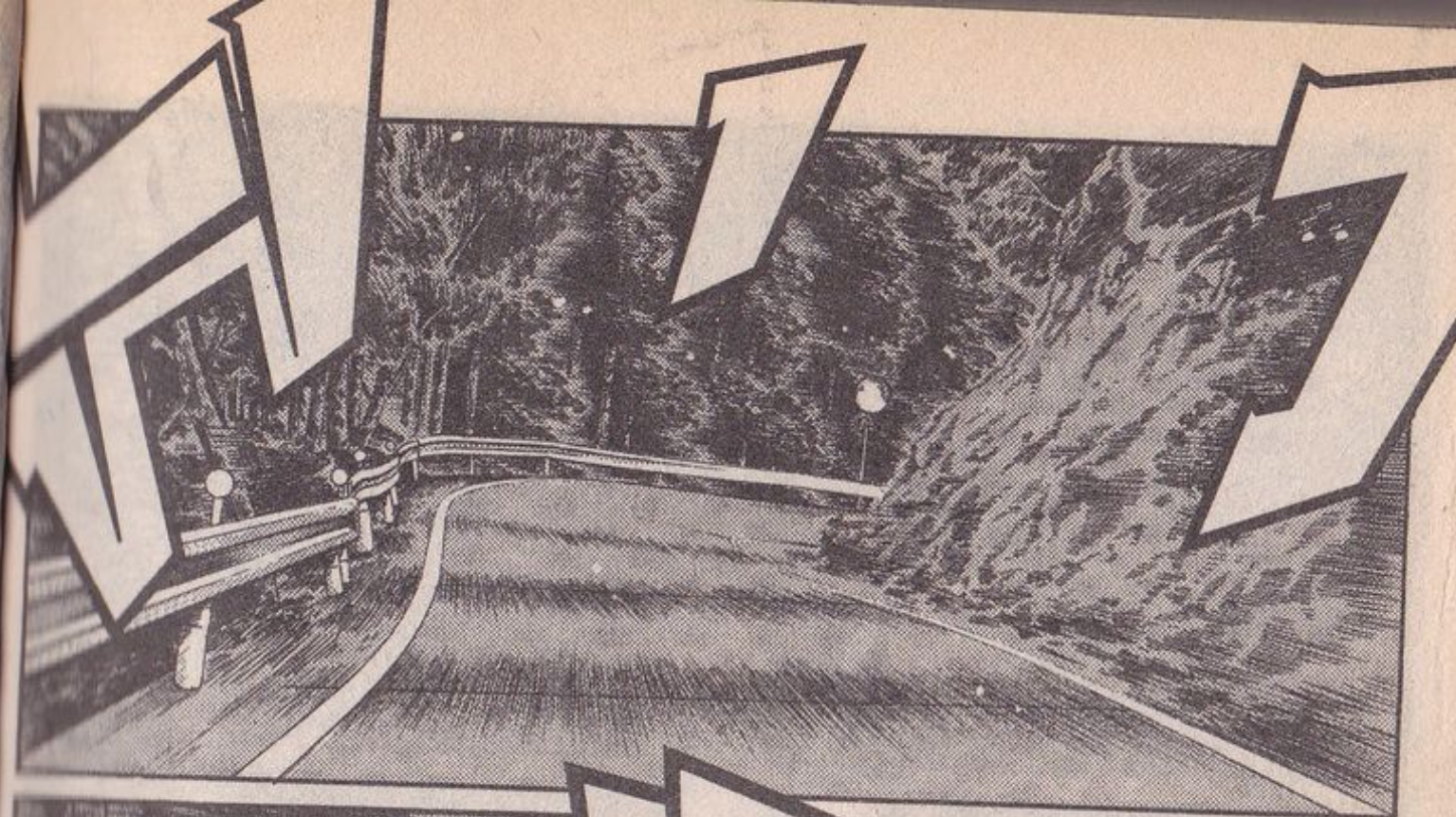
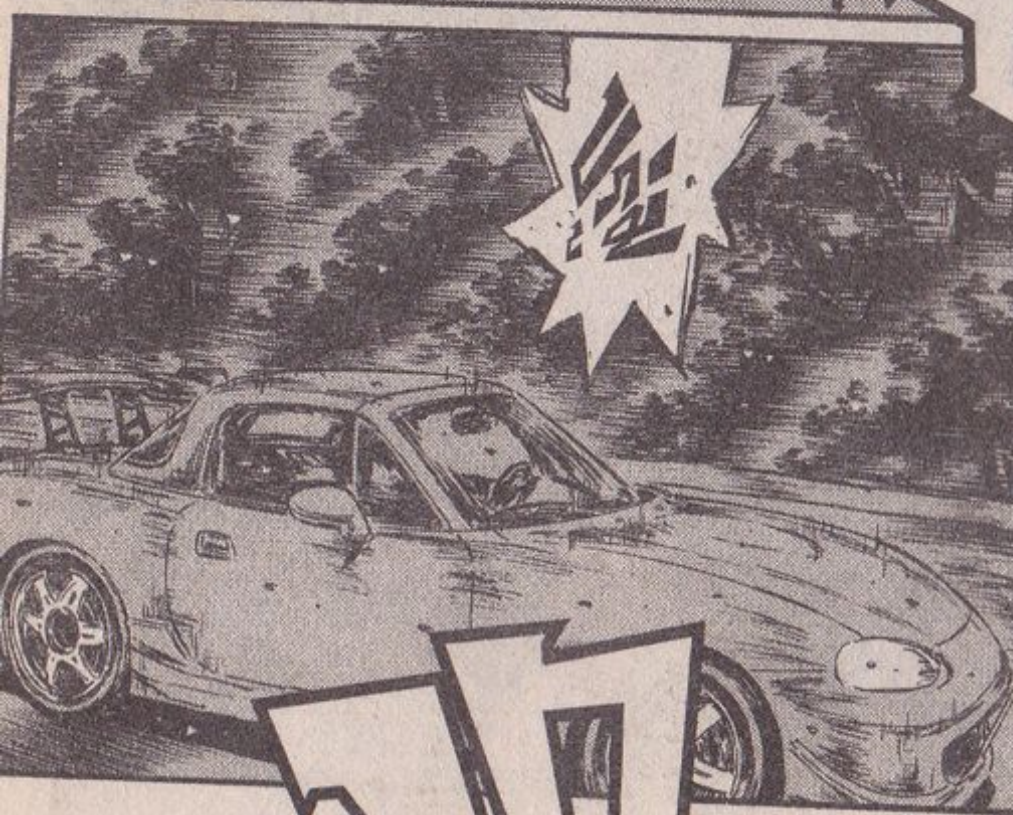



ฮึบ



ซึ่งนั่น
ก็คือการทำ
Hard
Braking
จากทางตรง
ยาว

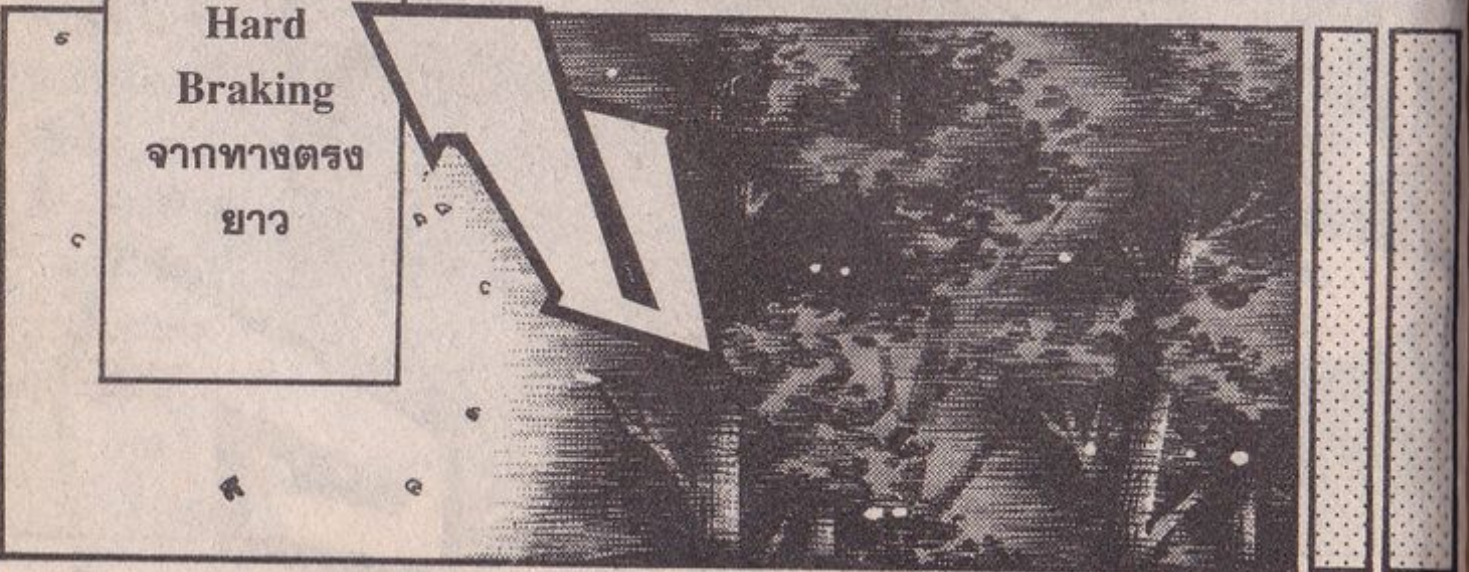

จุด
Start



หากพูดถึง
จุดซิงซ์ชัย
บนเส้นทาง
ในมุมมอง
ของฉัน
ล่ะก็...

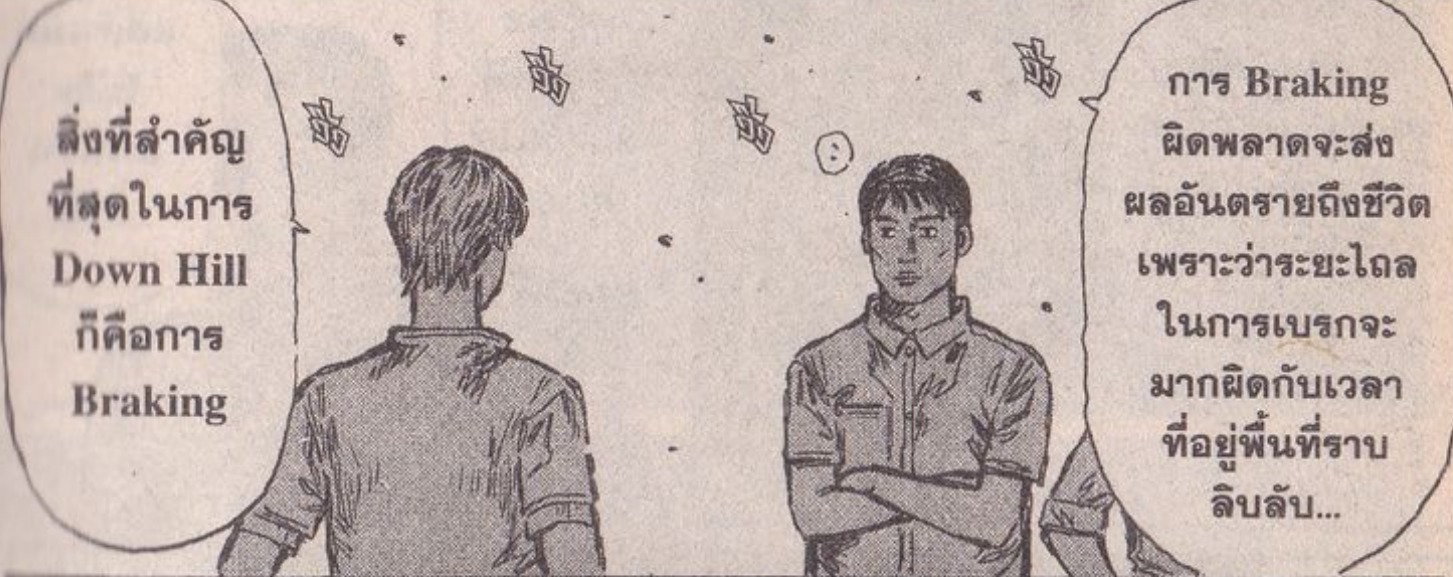

สิ่งที่สำคัญ
ที่สุดในการ
Down Hill
ก็คือการ
Braking

การ Braking
ผิดพลาดจะส่ง
ผลอันตรายถึงชีวิต
เพราะว่าระยะไกล
ในการเบรกจะ
มากผิดกับเวลา
ที่อยู่พื้นที่ราบ
ลิบลิบ...

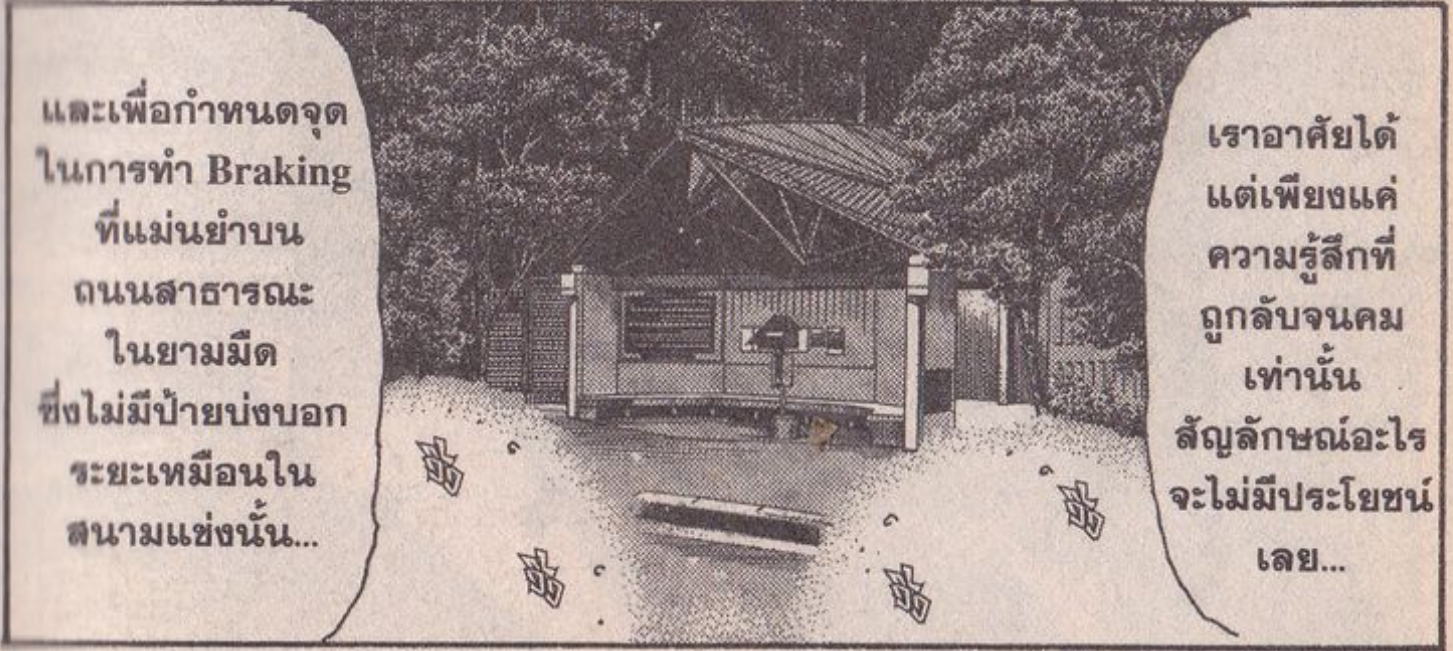

และเพื่อกำหนดจุด
ในการทำ Braking
ที่แม่นยำบน
ถนนสาธารณะ
ในยามมืด
ซึ่งไม่มีป้ายบอก
ระยะเหมือนใน
สนามแข่งนั้น...

เราอาศัยได้
แต่เพียงแค่
ความรู้สึกที่
ถูกจับจนคม
เท่านั้น
สัญลักษณ์อะไร
จะไม่มีประโยชน์
เลย...

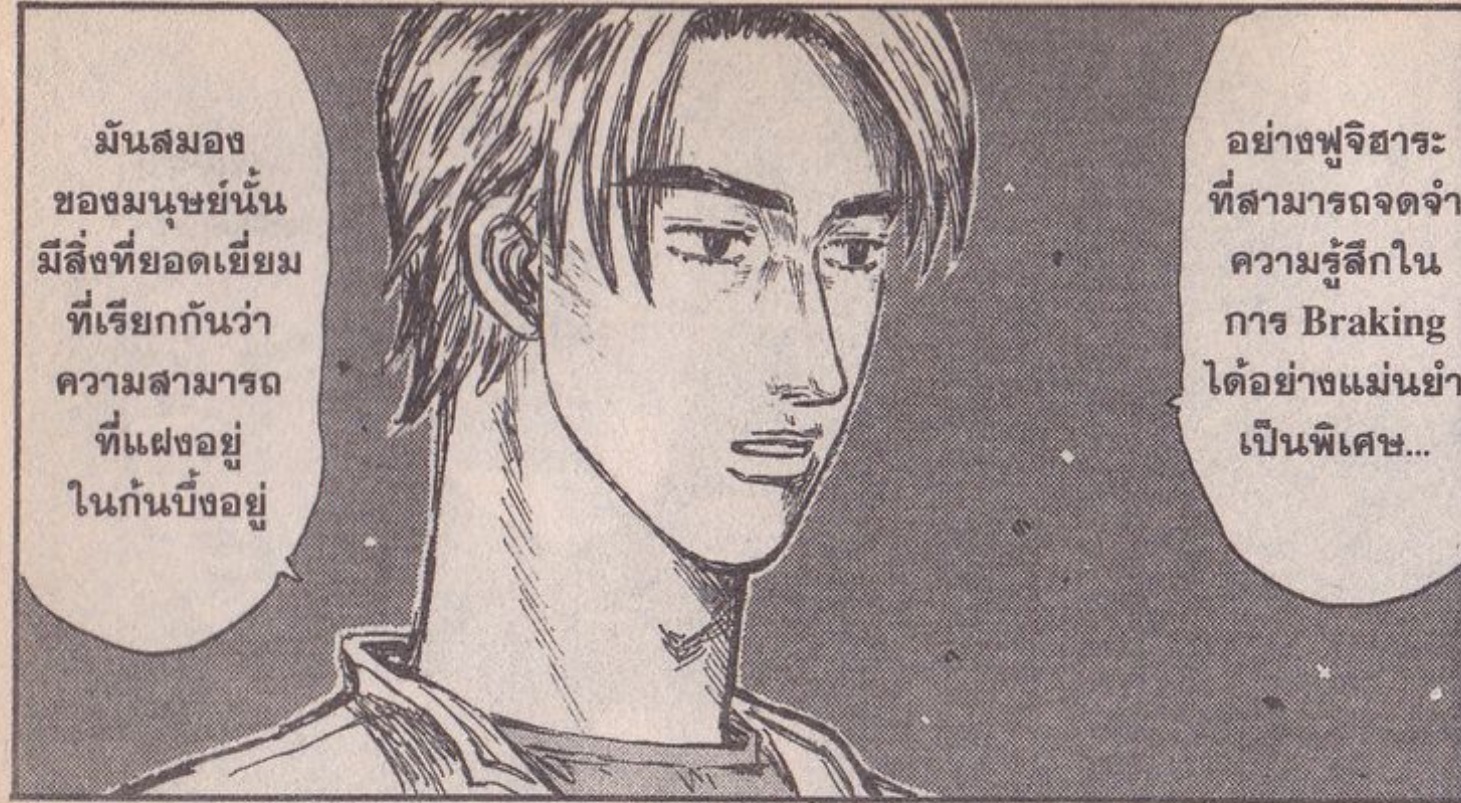

มันสมอง
ของมนุษย์นั้น
มีสิ่งที่ยอดเยี่ยม
ที่เรียกกันว่า
ความสามารถ
ที่แฝงอยู่
ในกันบั้งอยู่

อย่างฟูจิซาระ
ที่สามารถจดจำ
ความรู้สึกใน
การ Braking
ได้อย่างแม่นยำ
เป็นพิเศษ...



เพราะเซนส์อันนั้น
ช่วยทำให้เขา
เอาชนะนักขับ
เจ้าถิ่นในการแข่ง
Down Hill
เรื่อยมายังใจ
ละ...



เป็นสิ่งที่
ต่อให้ฝึกฝน
มายังใจ
ก็ใช้ว่าจะมี
ติดตัวกันได้
สินะ...

ถือเป็นสิ่งที่
ติดตัวมา
แต่กำเนิด
ไม่ผิด
แน่นอน
ครับ

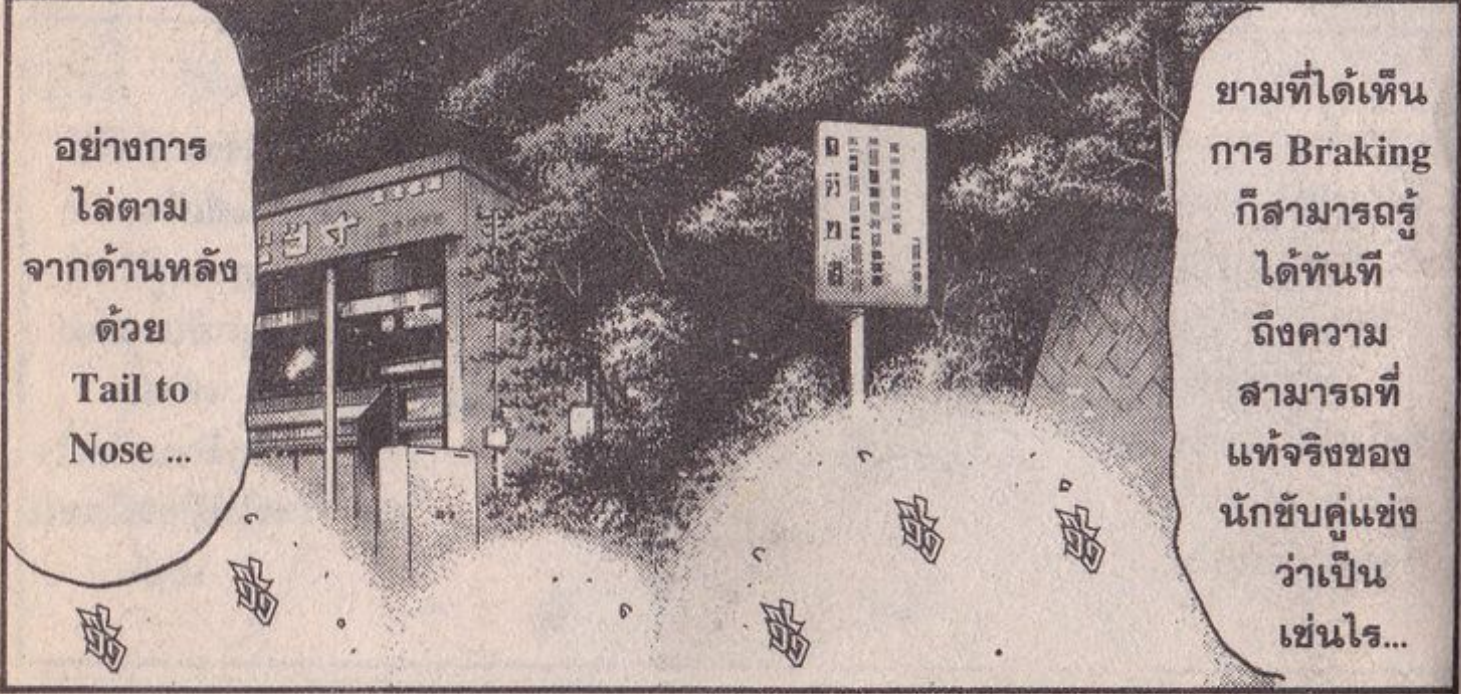

อย่างการ
ไล่ตาม
จากด้านหลัง
ด้วย
Tail to
Nose ...

ยามที่ได้เห็น
การ Braking
ก็สามารถรู้
ได้ทันที
ถึงความ
สามารถที่
แท้จริงของ
นักขับคู่แข่ง
ว่าเป็น
เช่นไร...



และหากพูด
ในทางกลับกัน
การไม่แสดง
ให้ได้เห็น
ก็ถือเป็น
กลยุทธ์
เช่นกัน

และเวลาที่
เขาแสดงให้
เห็นการ Braking
แบบเอาจริง
มันก็คือเวลาที่จะ
ตัดสินใจกันยังใจ
ละ

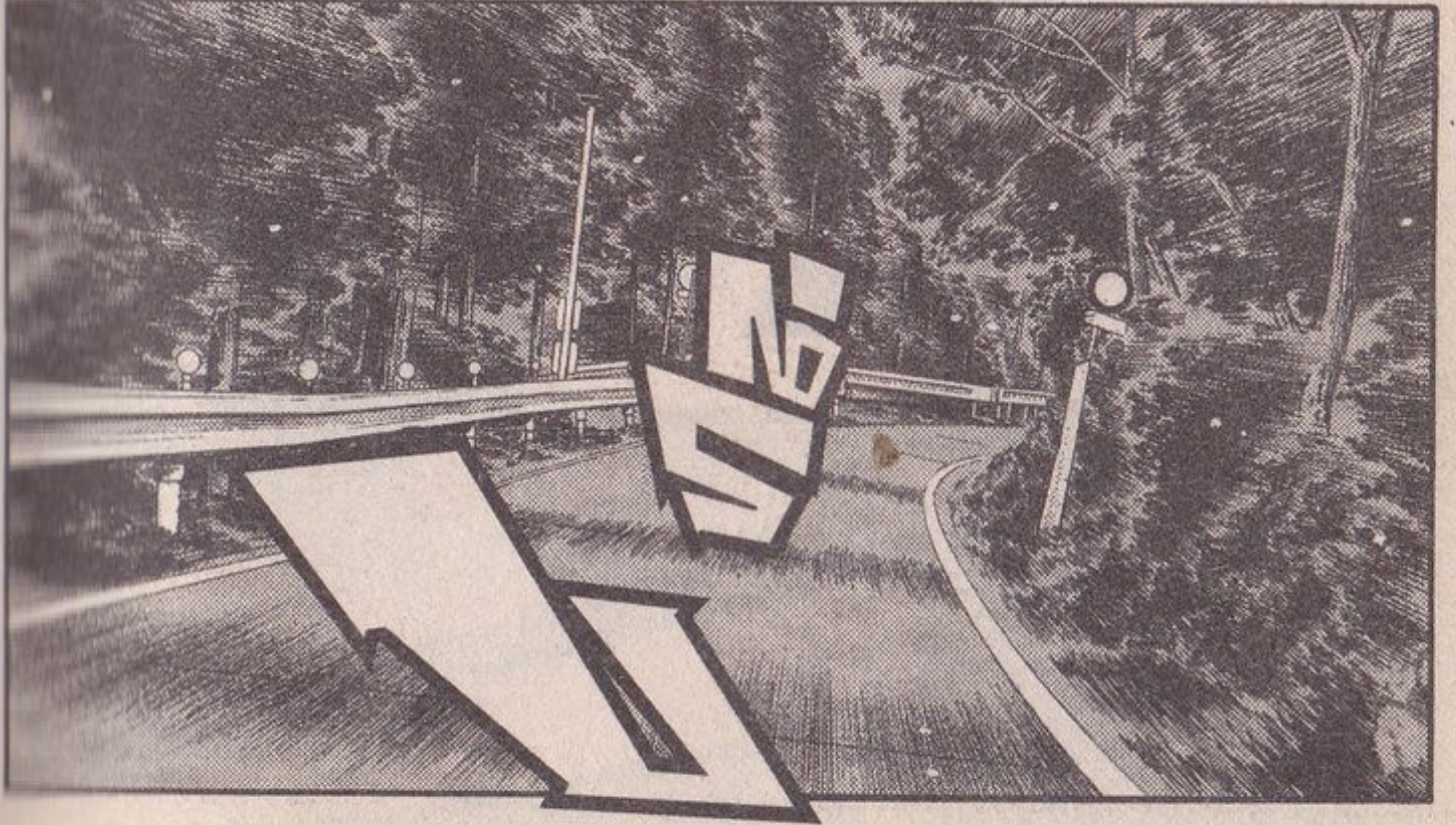

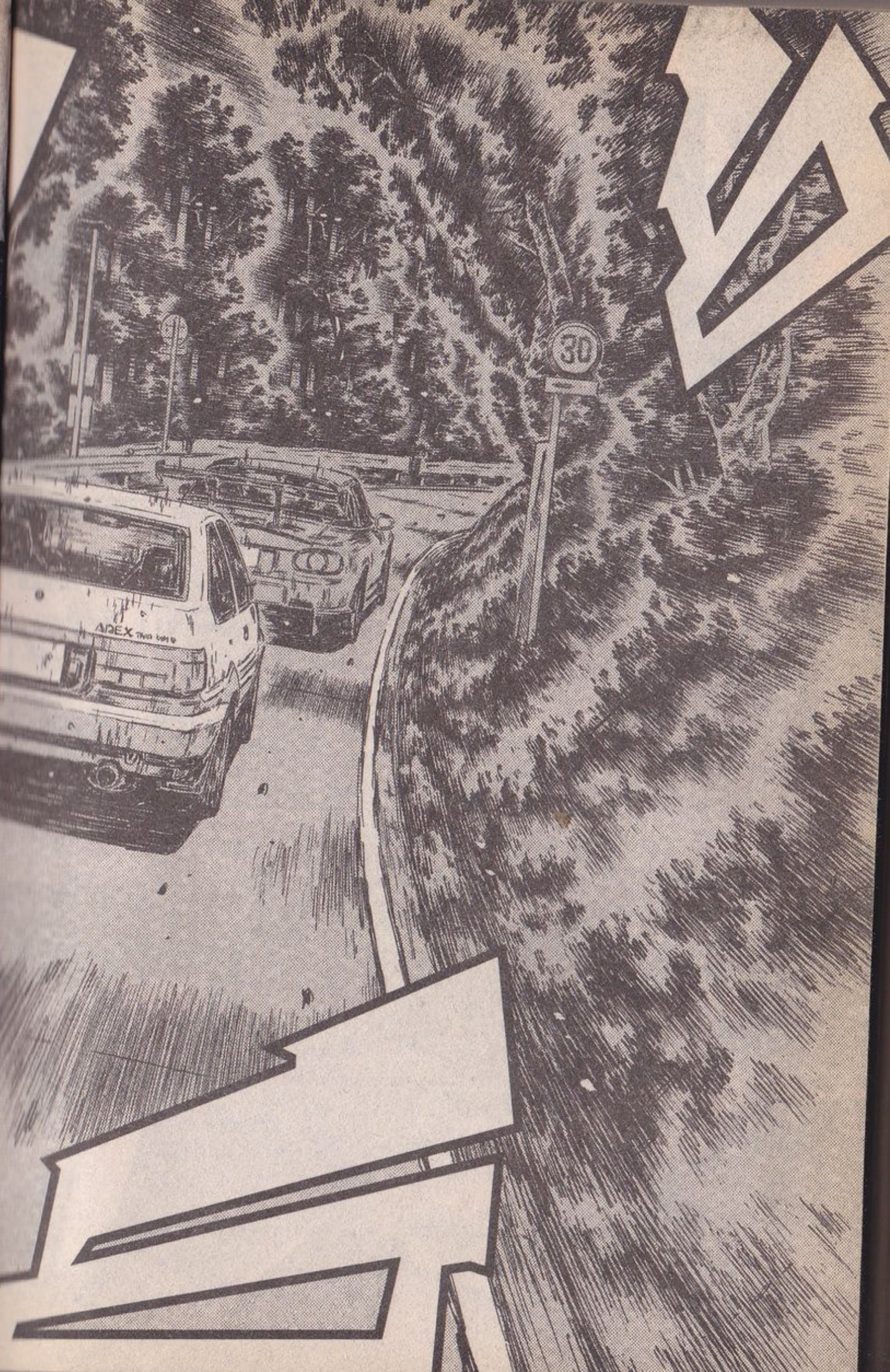
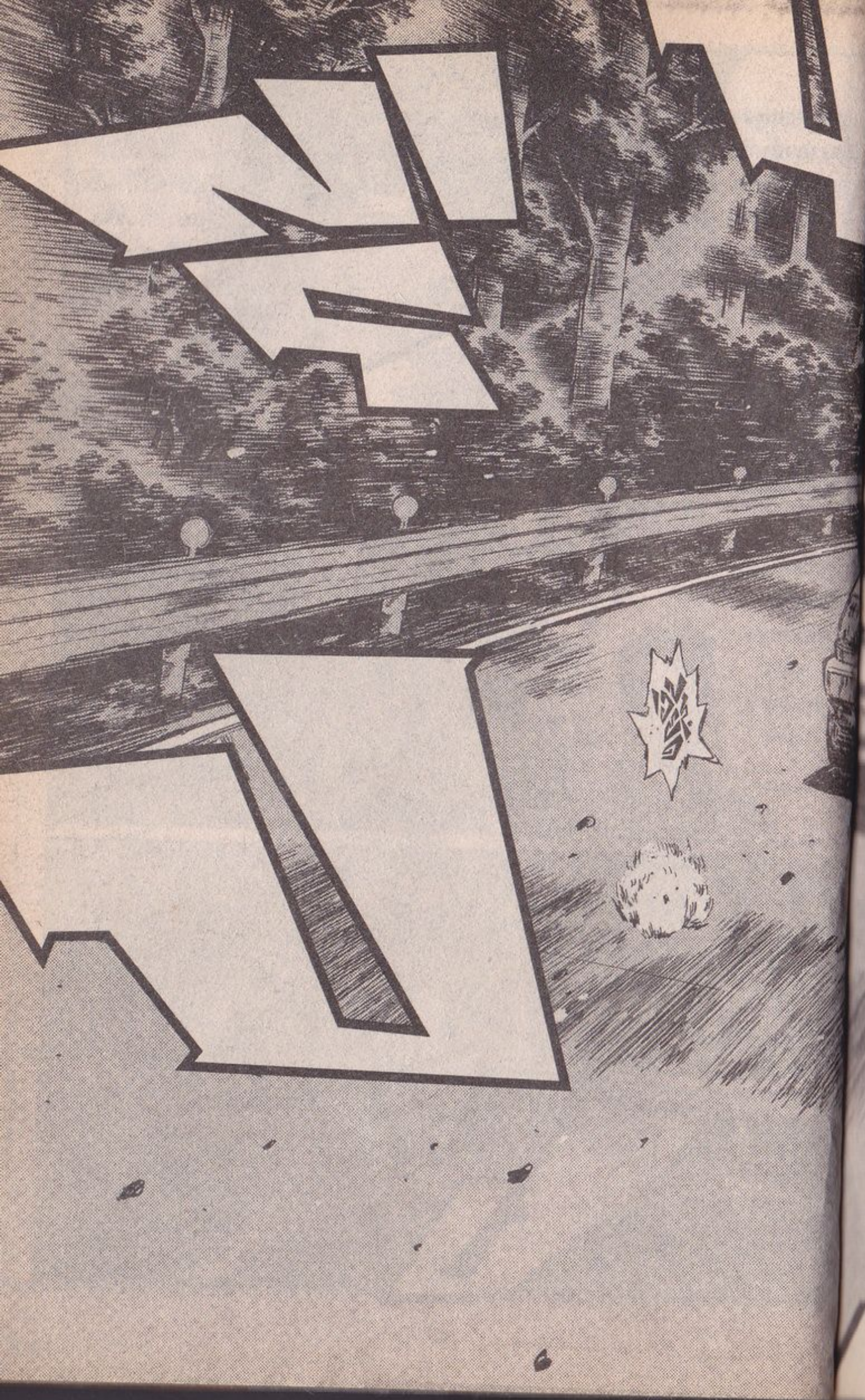

ทาคุมิ
ได้
พบเห็น
สิ่งที่ไม่
คาดคิด

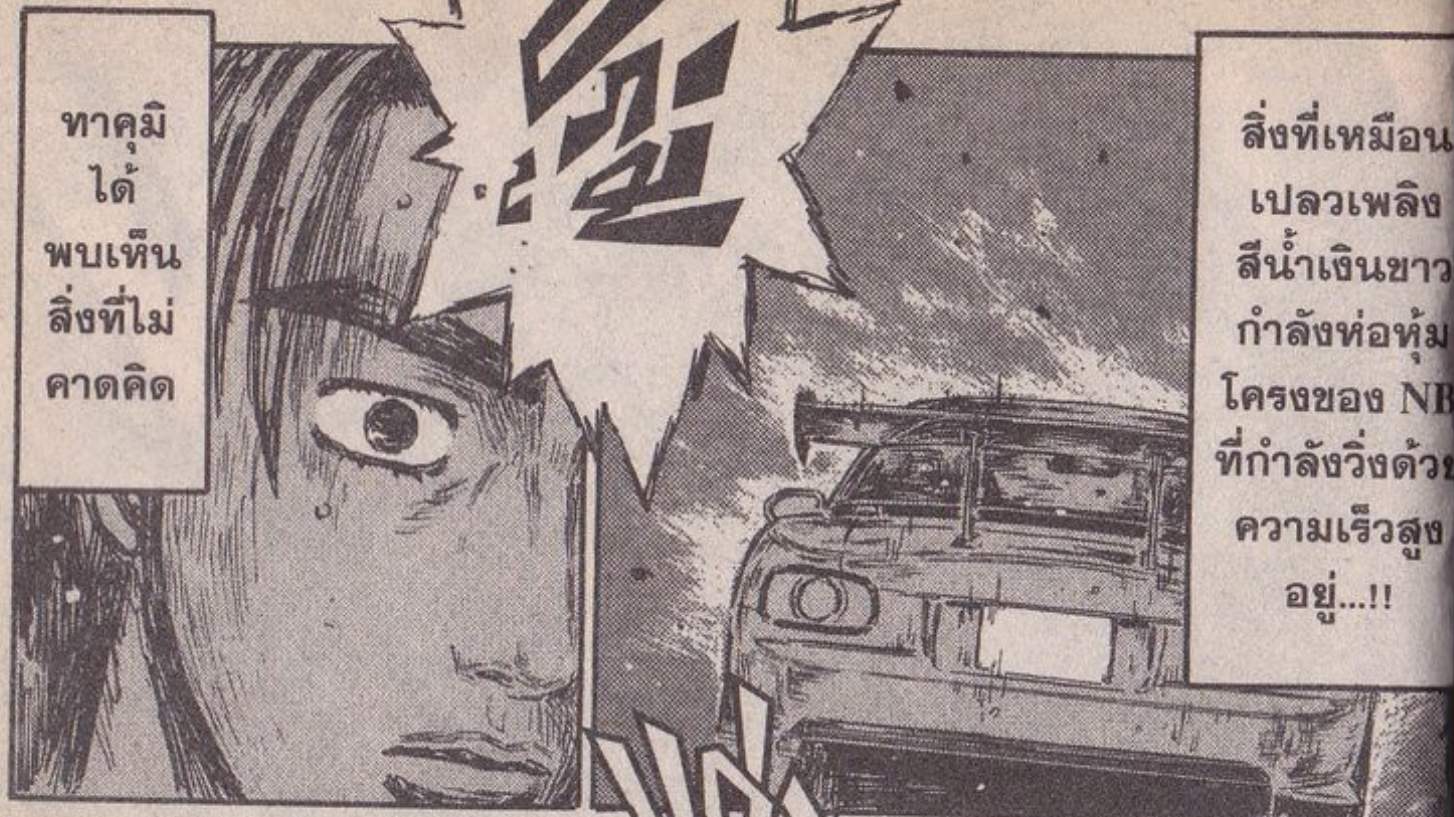

สิ่งที่เหมือน
เปลวเพลิง
สีน้ำเงินขาว
กำลังห่อหุ้ม
โครงของ NB
ที่กำลังวิ่งด้วย
ความเร็วสูง
อยู่...!!

ชั่วพริบตา
ที่ได้เข้าไป
เหยียบย่าง
อีกอาณาเขต
หนึ่ง
ทำให้ทาคุมิ
เข้าใจเลยว่า

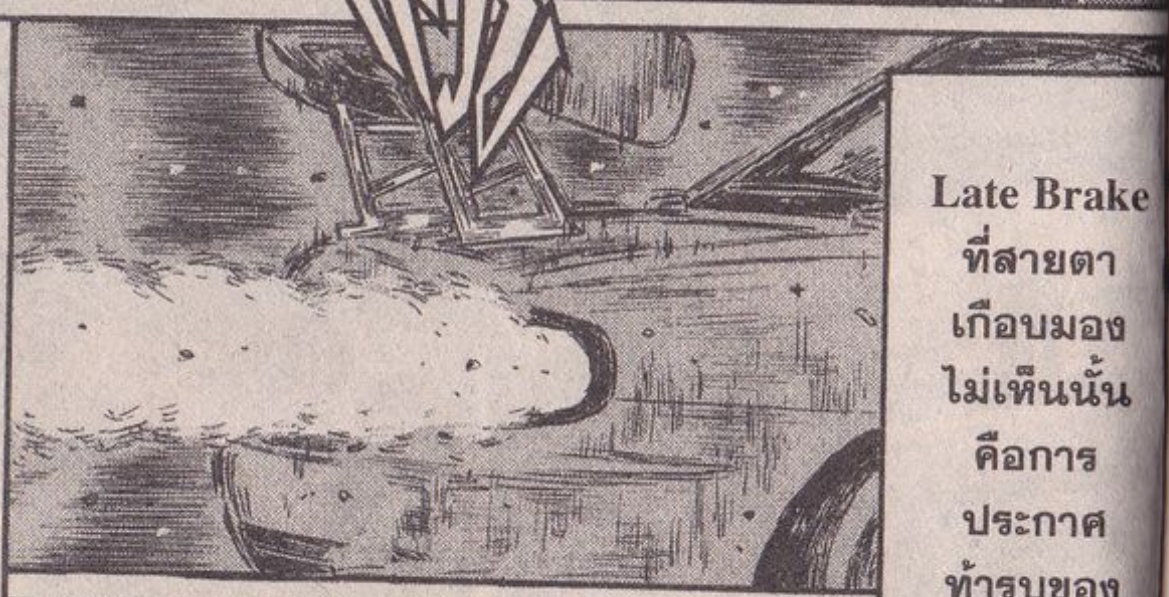

Late Brake
ที่สายตา
เกือบมอง
ไม่เห็นนั้น
คือการ
ประกาศ
ท่ารบของ
โอมิยะ!!

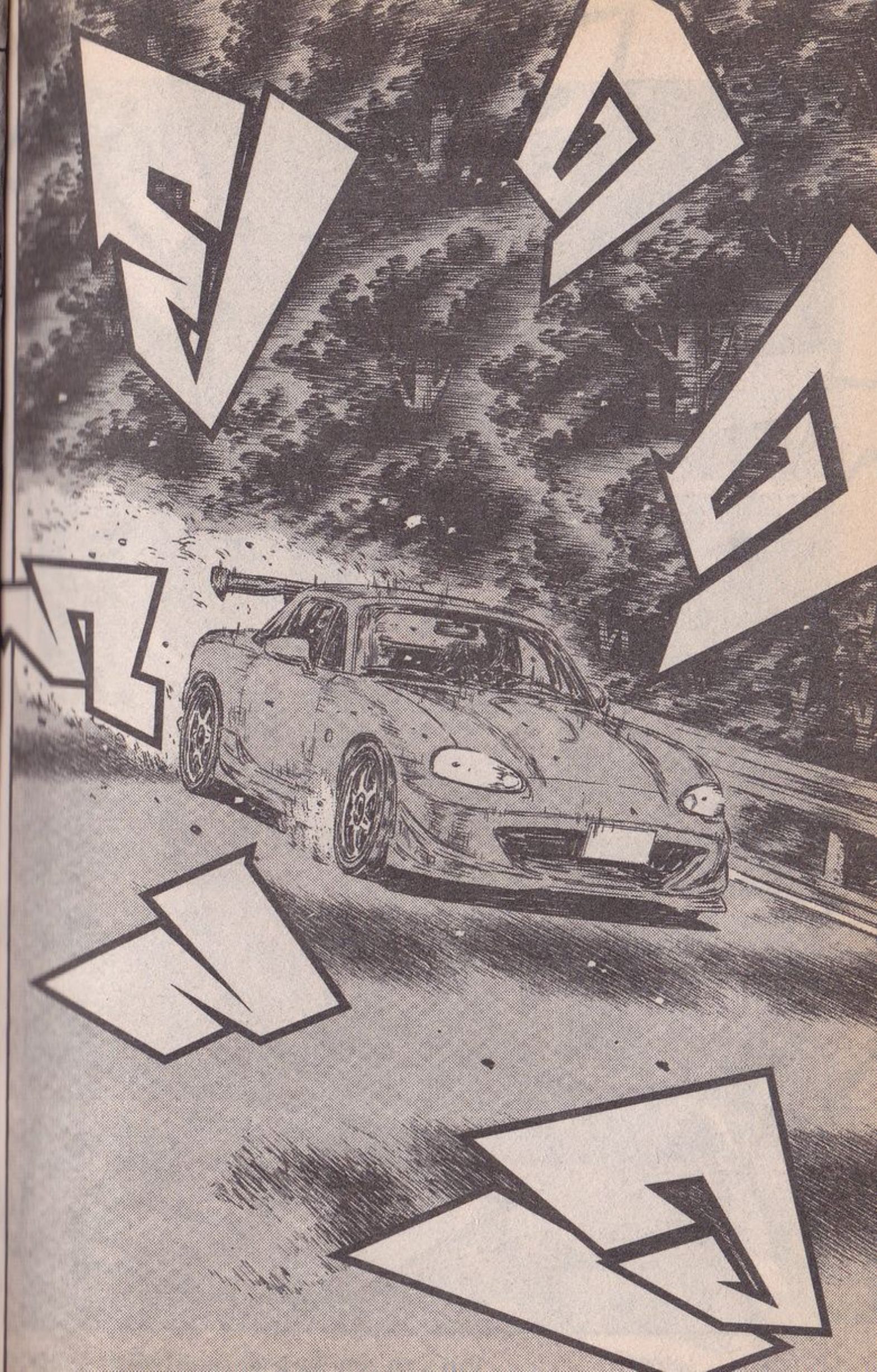
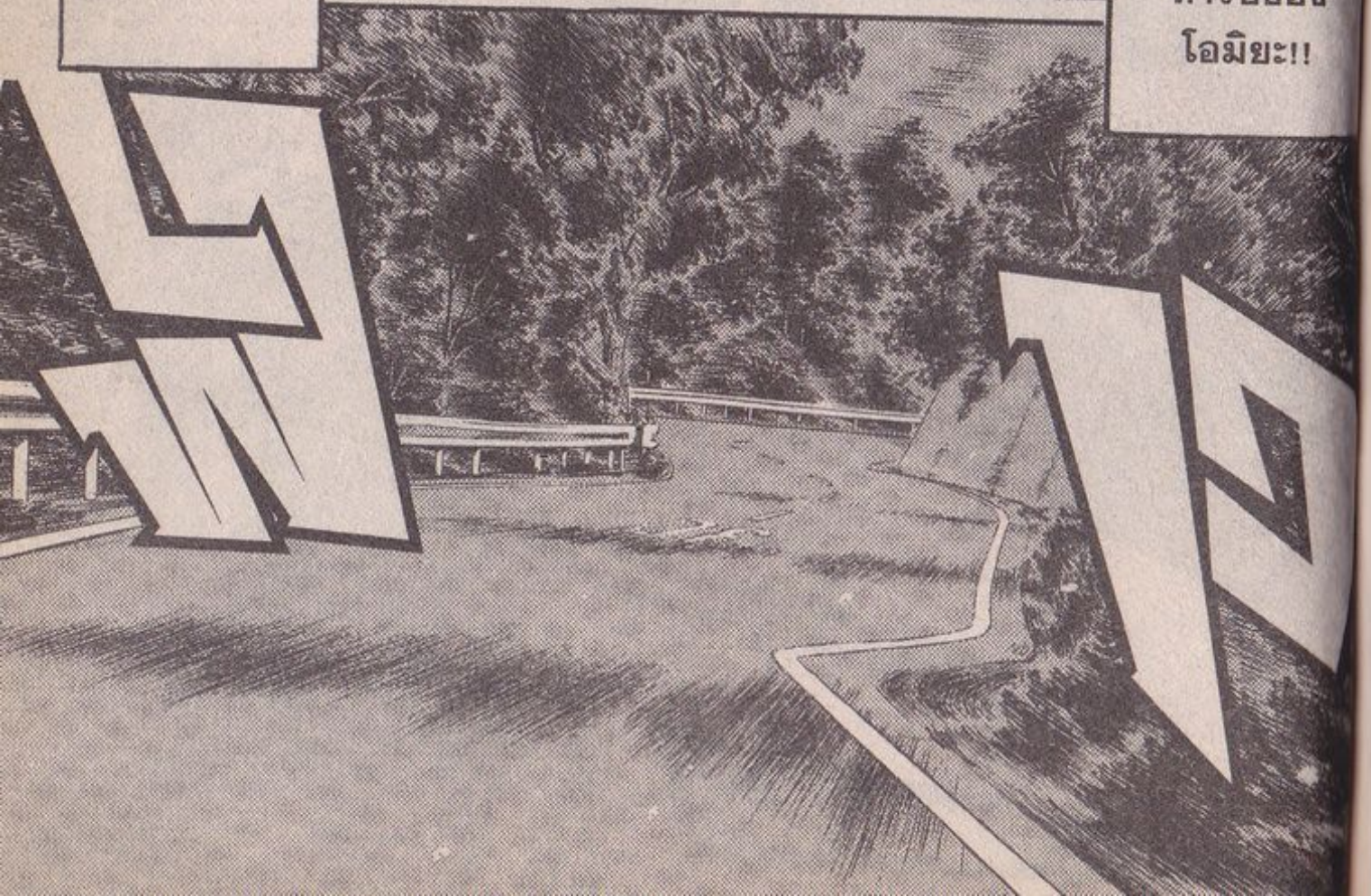

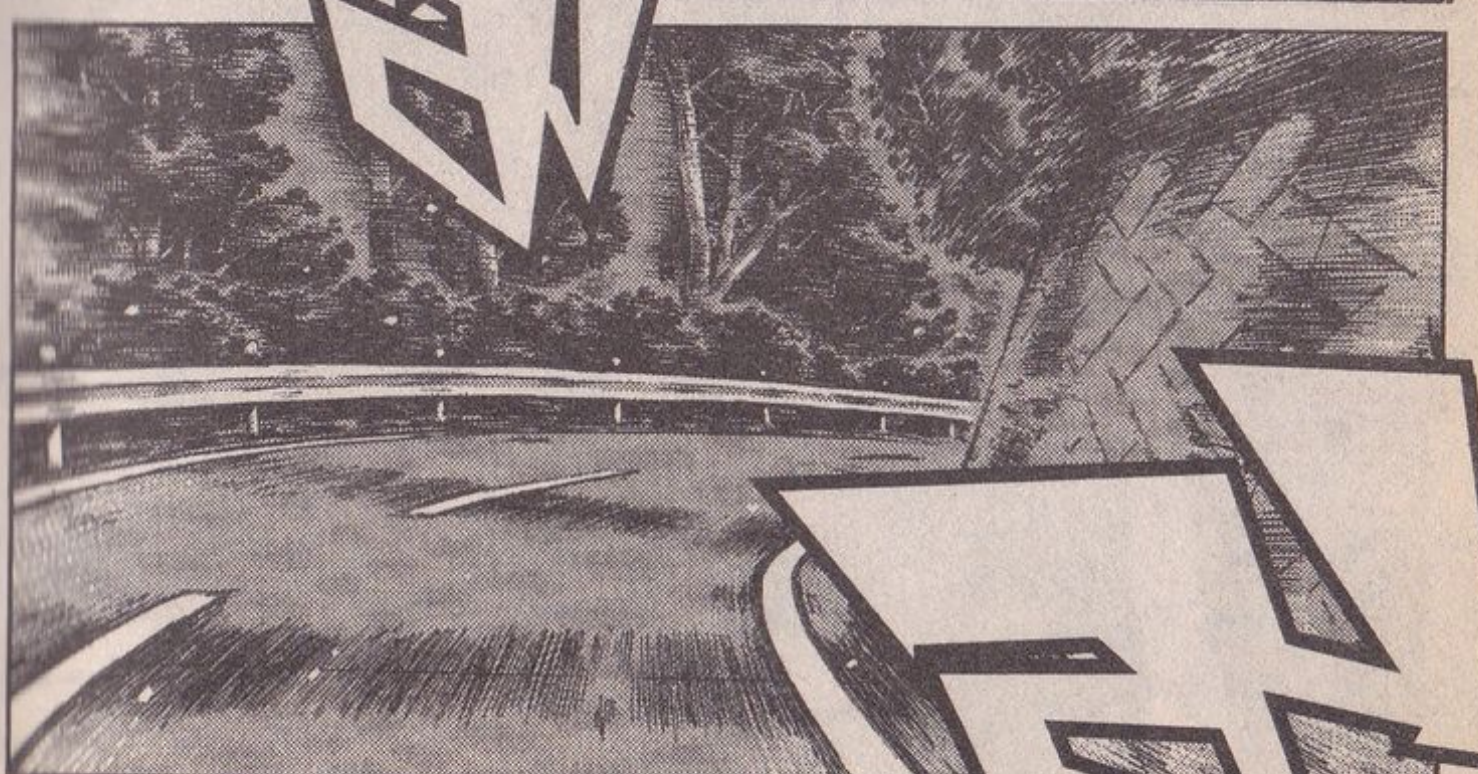
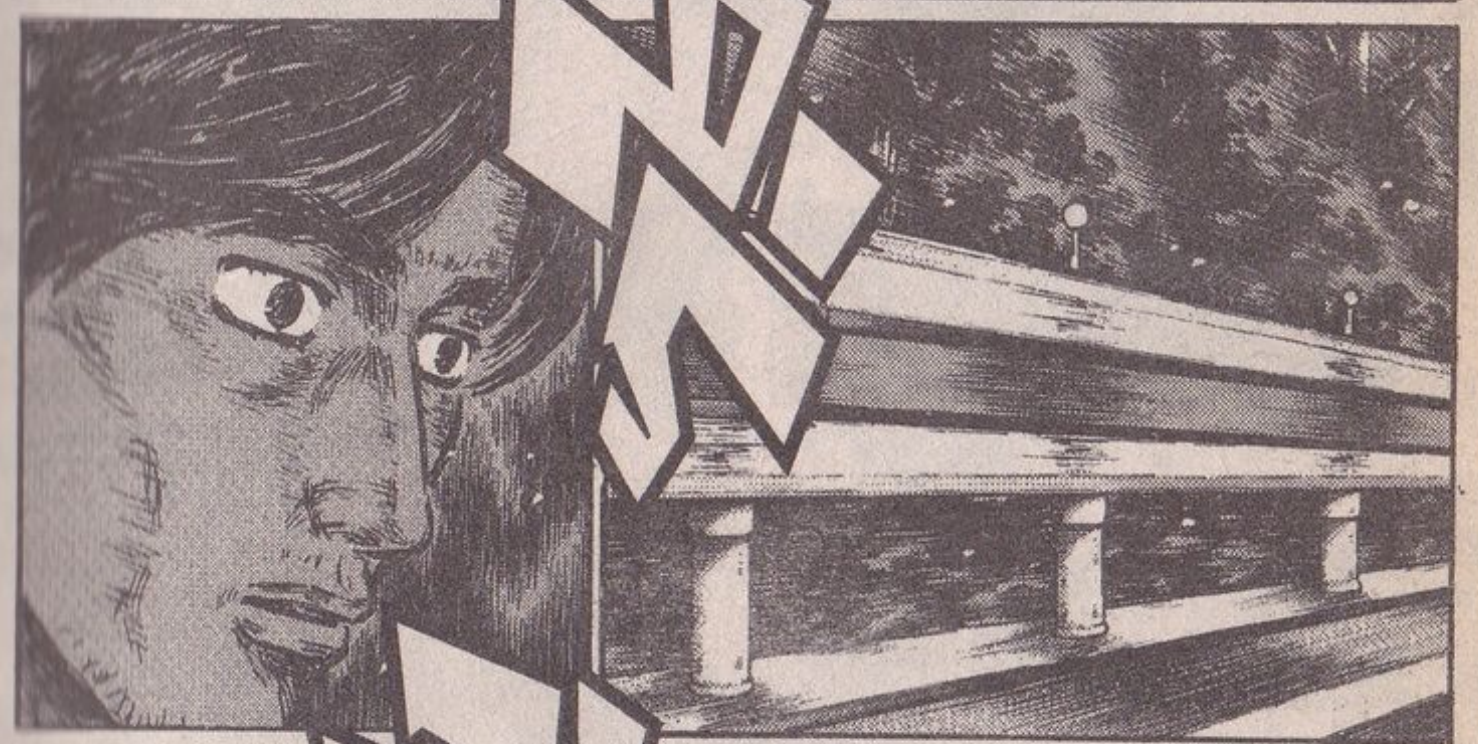
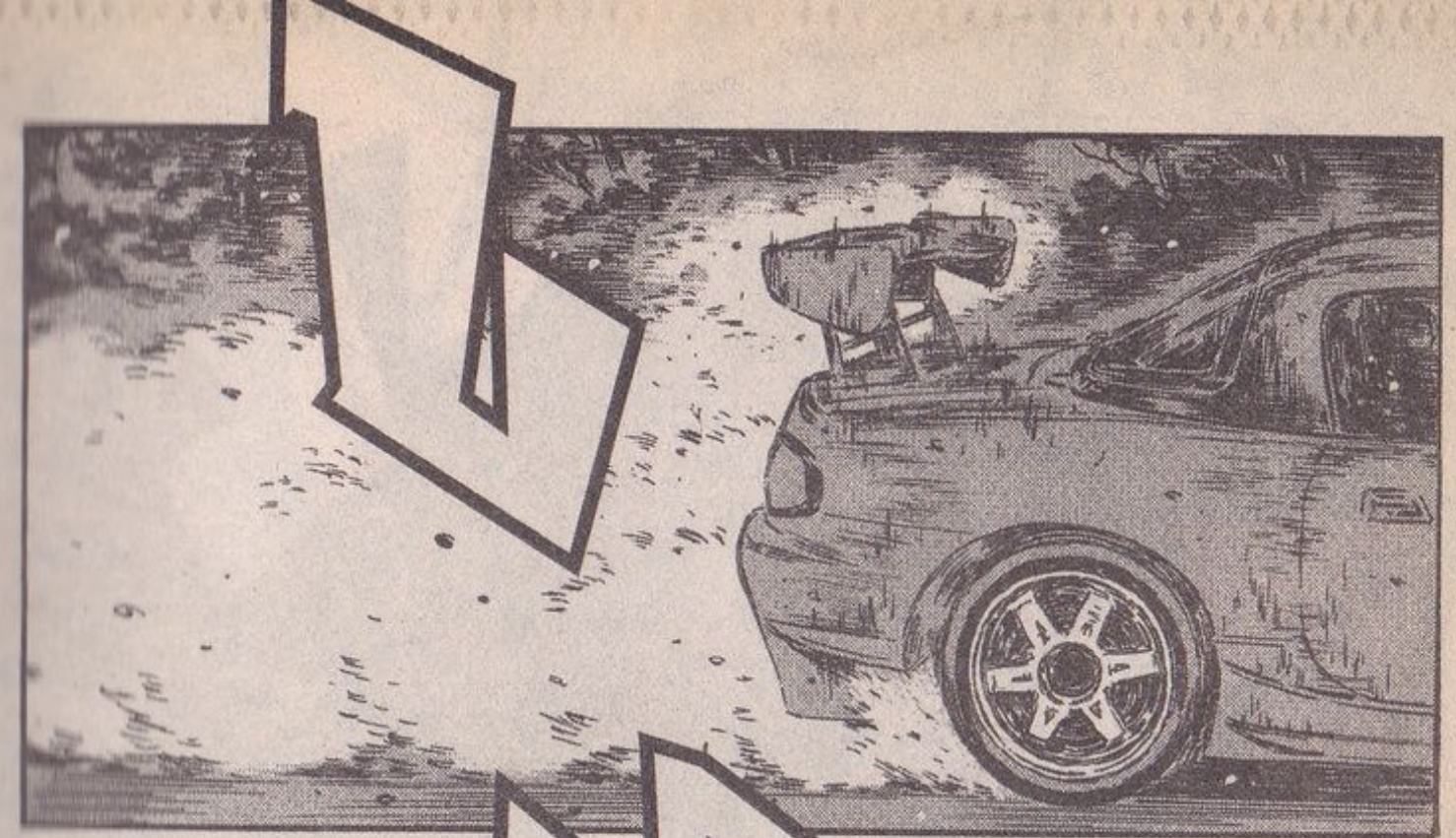
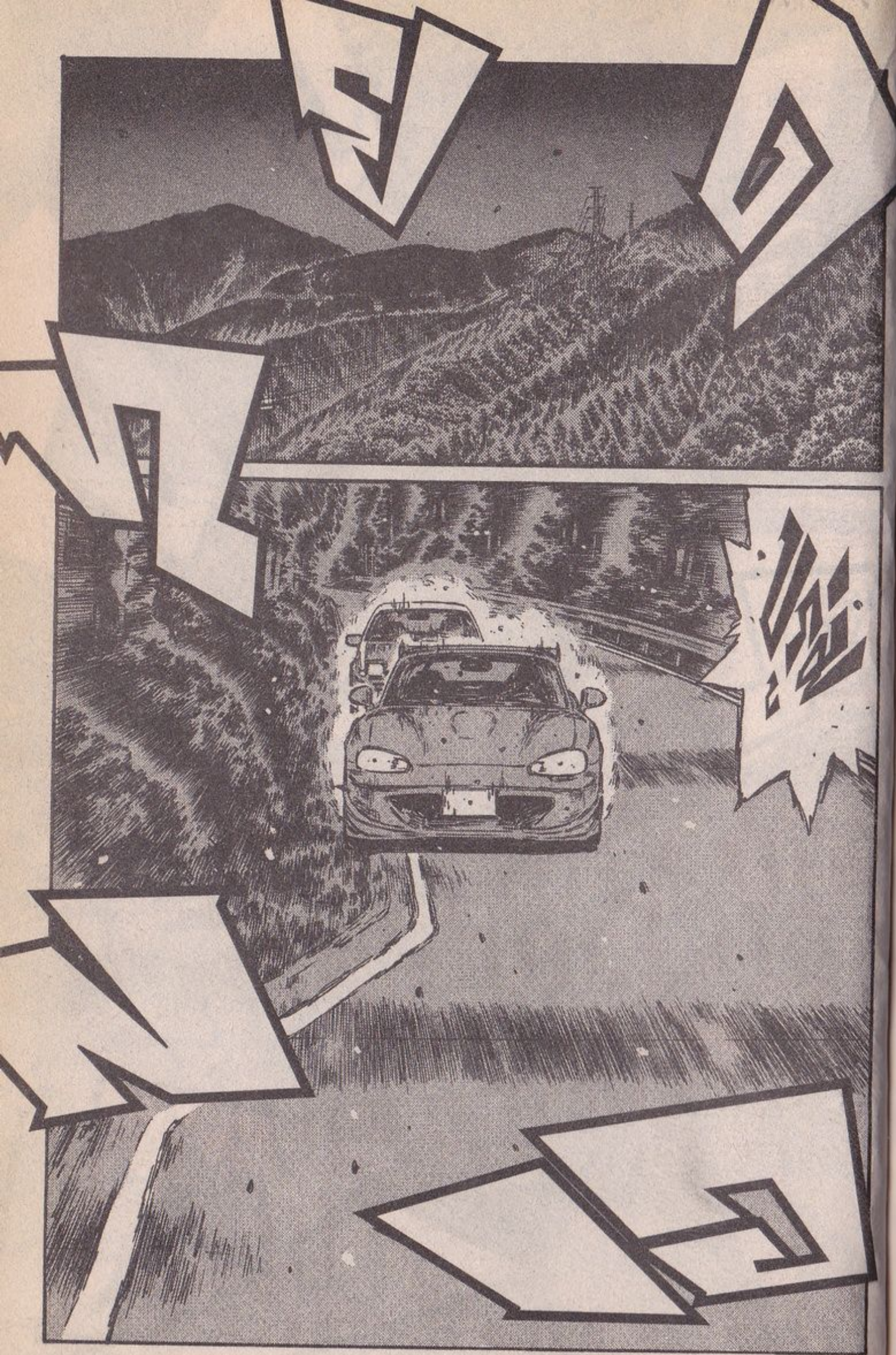



Vol.473 การลี้ภัยต้นของโอมิยะ:(ตอนจบ)

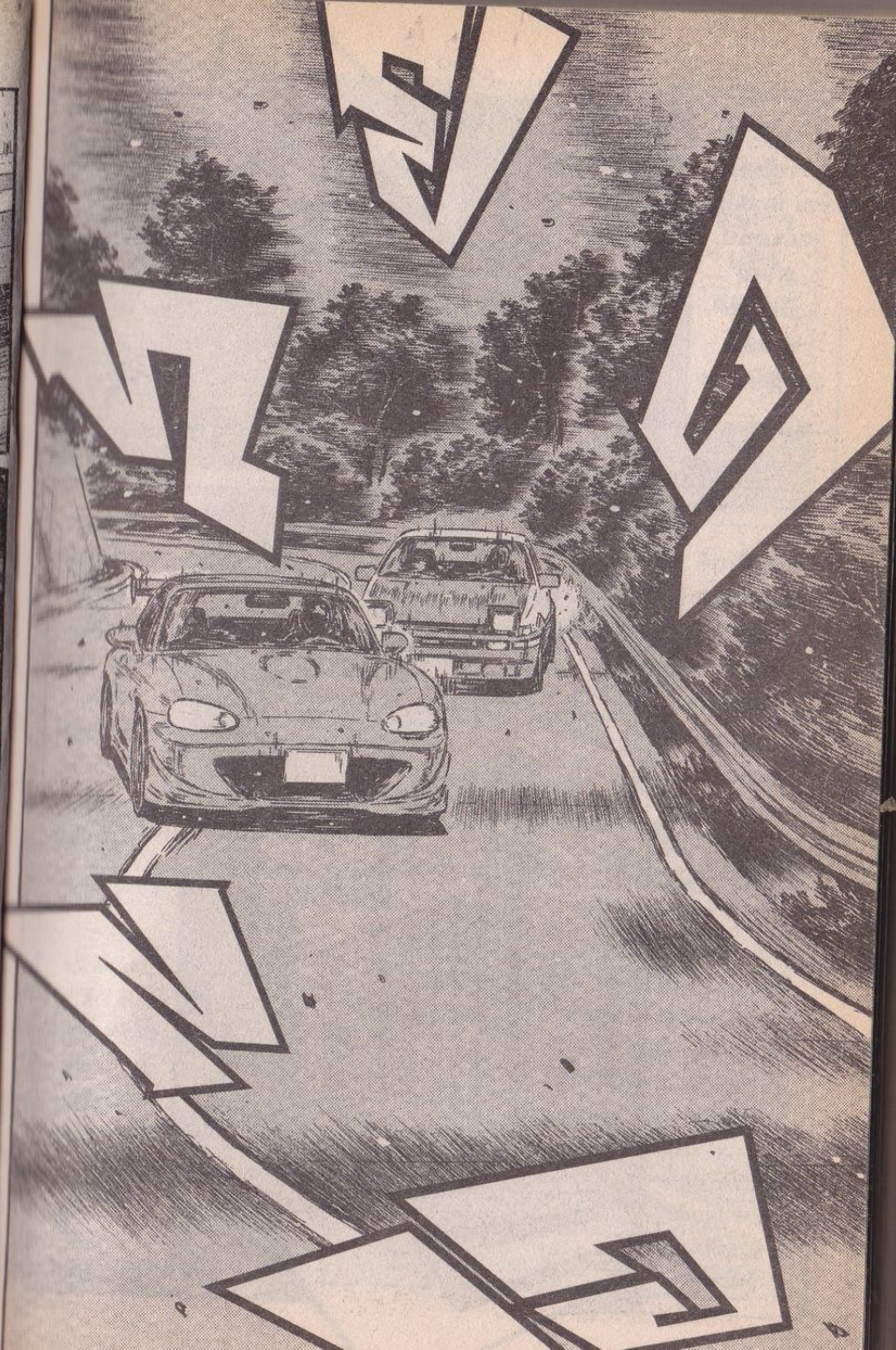
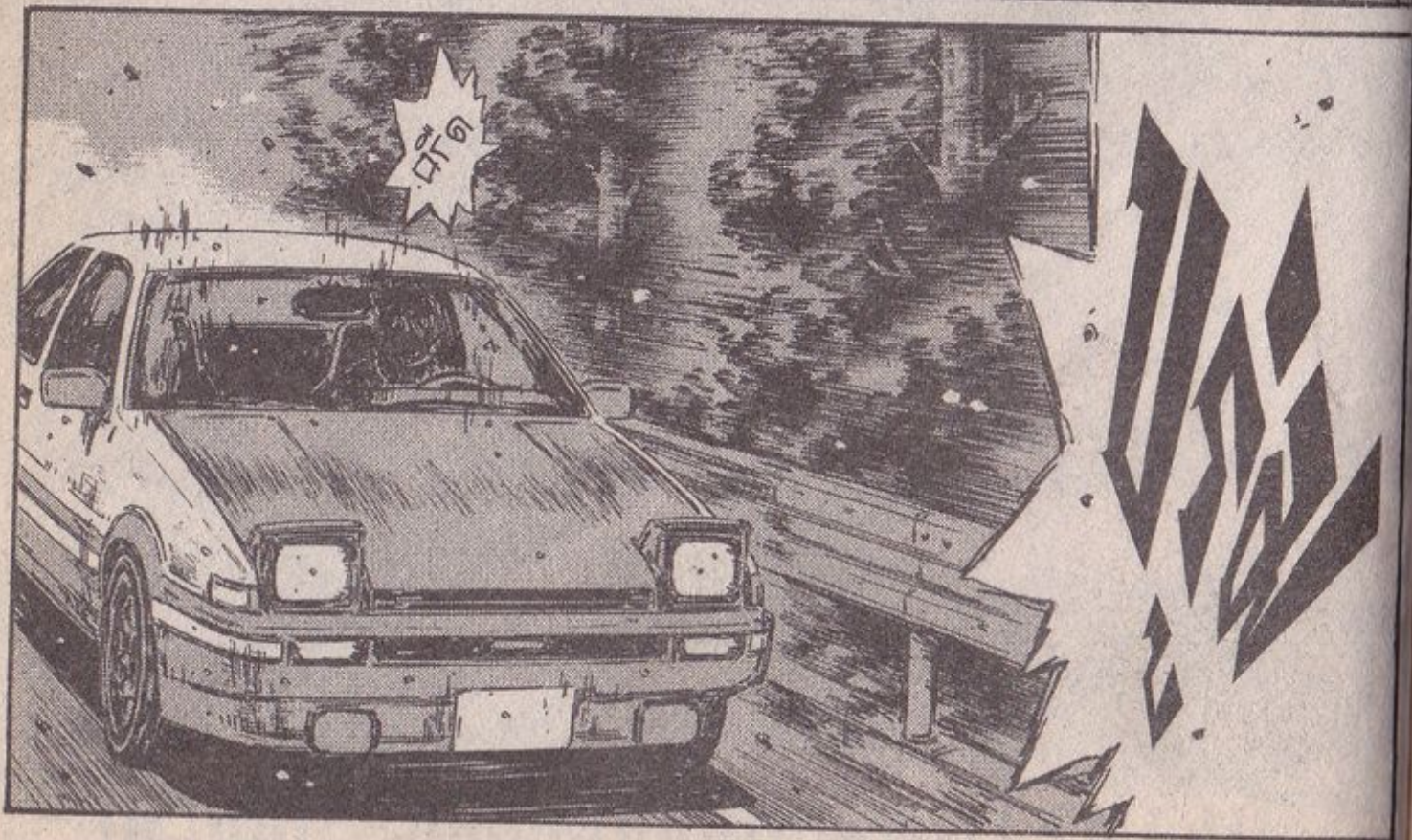

การชิงชัย
ด้าน Braking
ณ จุดนั้น
ทาคุมิ
เป็นฝ่าย
พ่ายแพ้
อย่างชัดเจน

แต่
แน่นอนว่า
สิ่งนั้น
ไม่ได้
เกิดขึ้น
ไปซะ
ทุกโค้ง

แต่ทว่า
การได้เห็น
การขับรถที่
ยอดเยี่ยมของ
โอมิยะเพียง
แค่ครั้งเดียว
อาจจะกลายเป็น
สิ่งที่ส่งผล
กระทบต่อตัว
ทาคุมิเขา
ก็เป็นได้

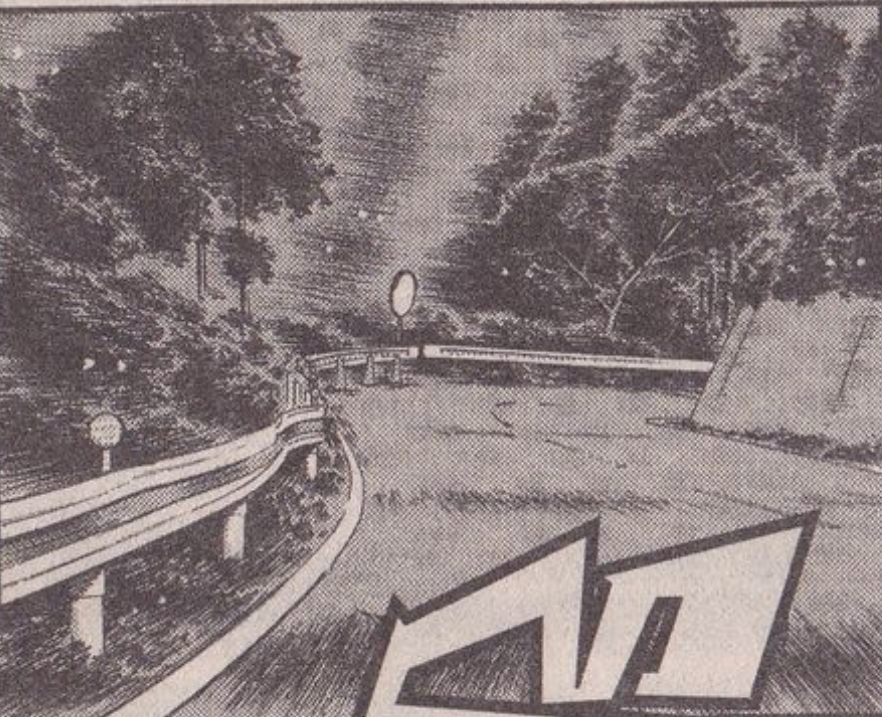

บางทีอาจจะ
เพราะเงื่อนไข
ทั้งหมดได้
รวมกัน
ณ เวลานั้น
พอดี
เลยส่งผลให้
มีปาฏิหาริย์
เกิดขึ้น
ก็เป็นได้

อย่างที่
เรียวซุเกะ
ได้กล่าวขึ้นมา
สำหรับทาคุมิ
แล้วการ
Braking
ถือเป็นเส้นตาย
แห่งชีวิตเลย
ทีเดียว

ด้วยพลังสมาธิ
กับเซนส์ที่
ยอดเยี่ยม
ผิดธรรมดา
ได้นำพา 86
ที่ไม่มี ABS
พุ่งทะลวงได้ดี
ยิ่งกว่า
รถคันใด...

แต่เนื่องจาก
ประสบการณ์
ในการ
ไล่ตามด้วย
Braking
นั้น
แทบไม่มี
เลย...



ซึ่งนั่น
ก็คือ
สมการ
แห่ง
ชัยชนะ
ของ
ทาคุมิ

จึงทำให้
ความเชื่อมั่น
ของ
Down Hill
Specialist
เกิดอาการ
สั่นคลอน
จากกันบ้าง

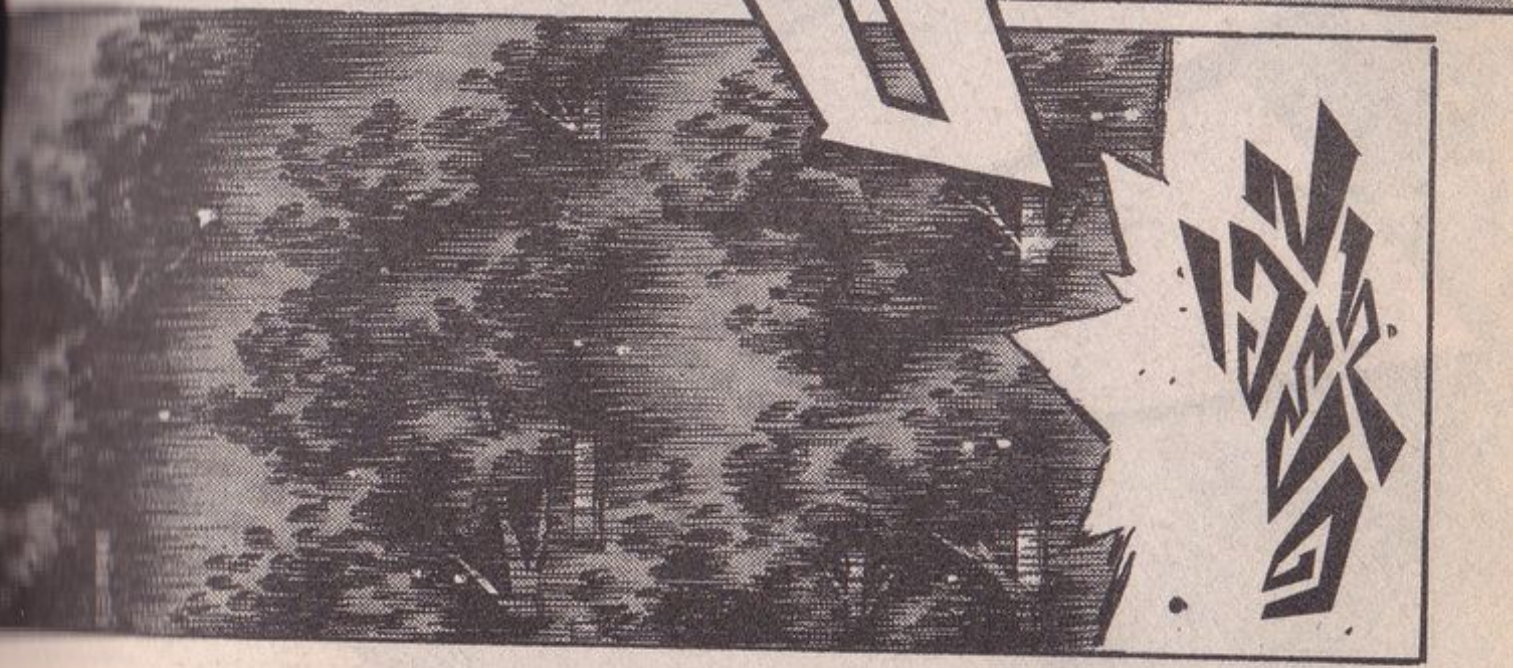
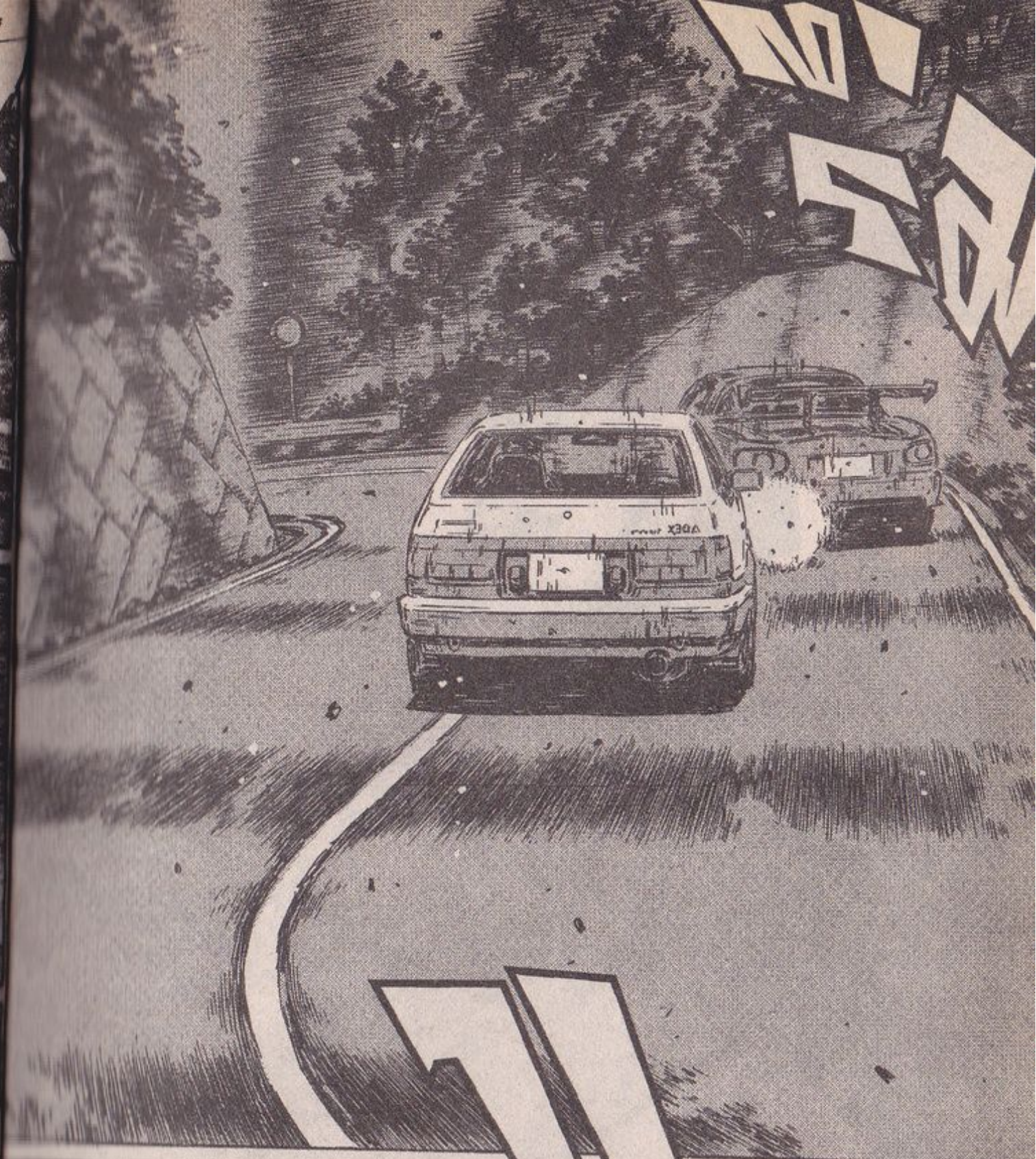
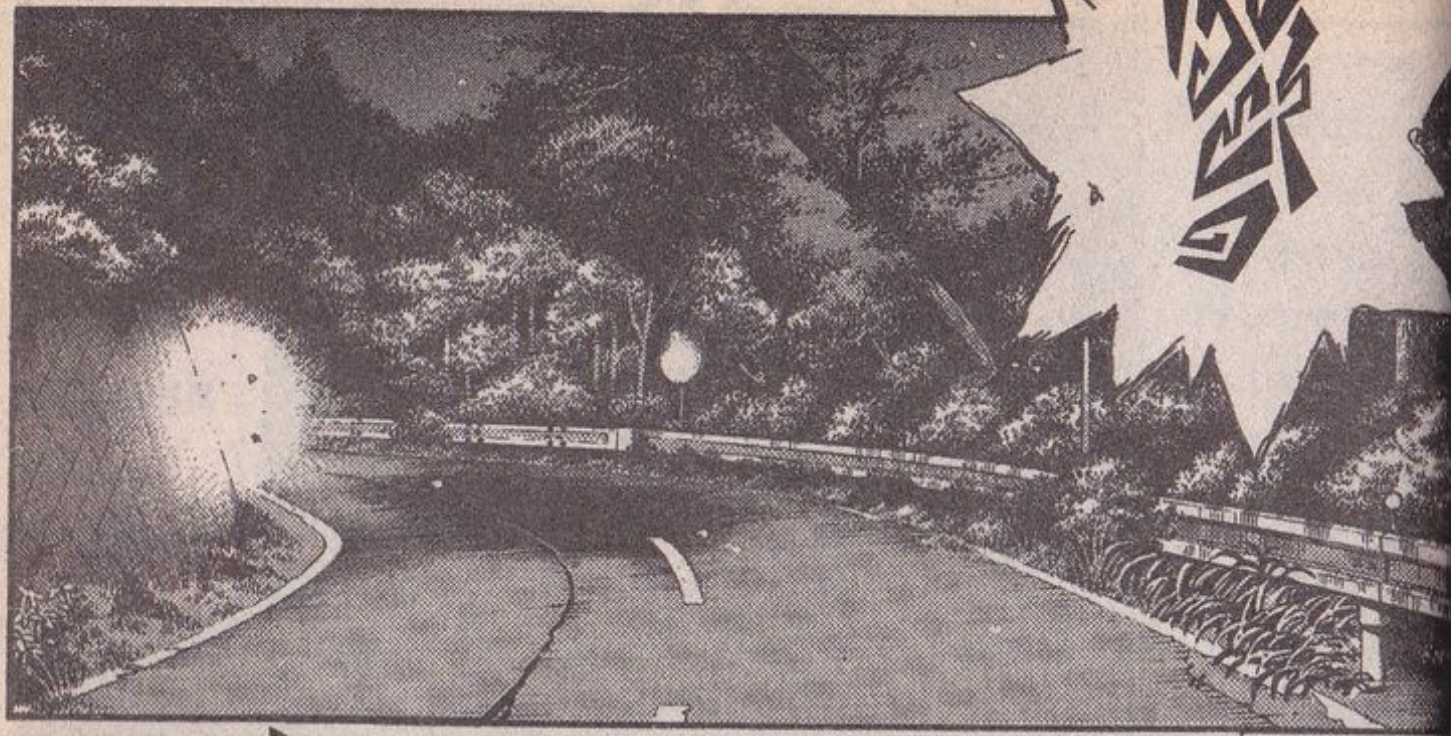

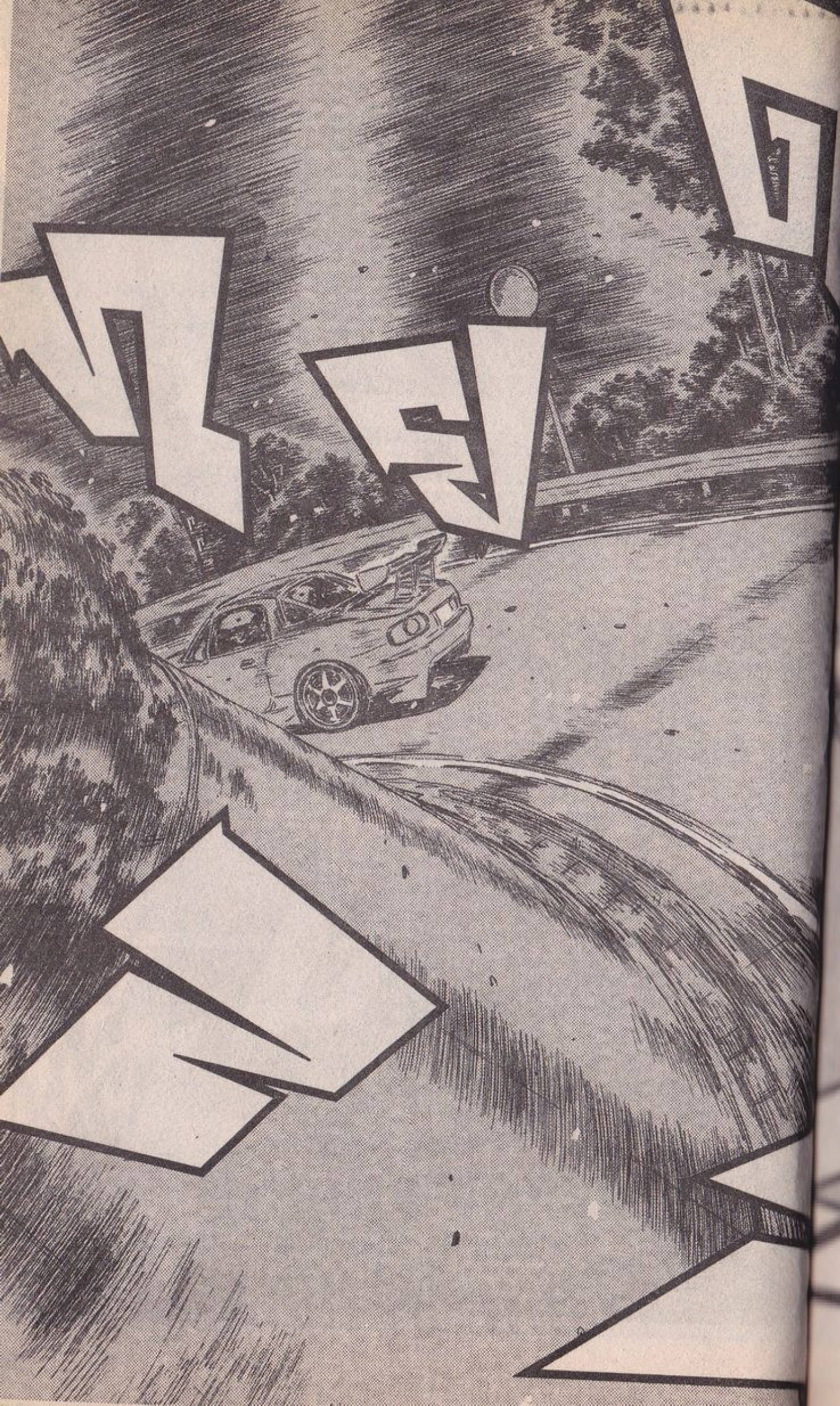

ว้าว
| จับโค้ง
ได้เจ๋ง
!! ชะมัด
เลย!!

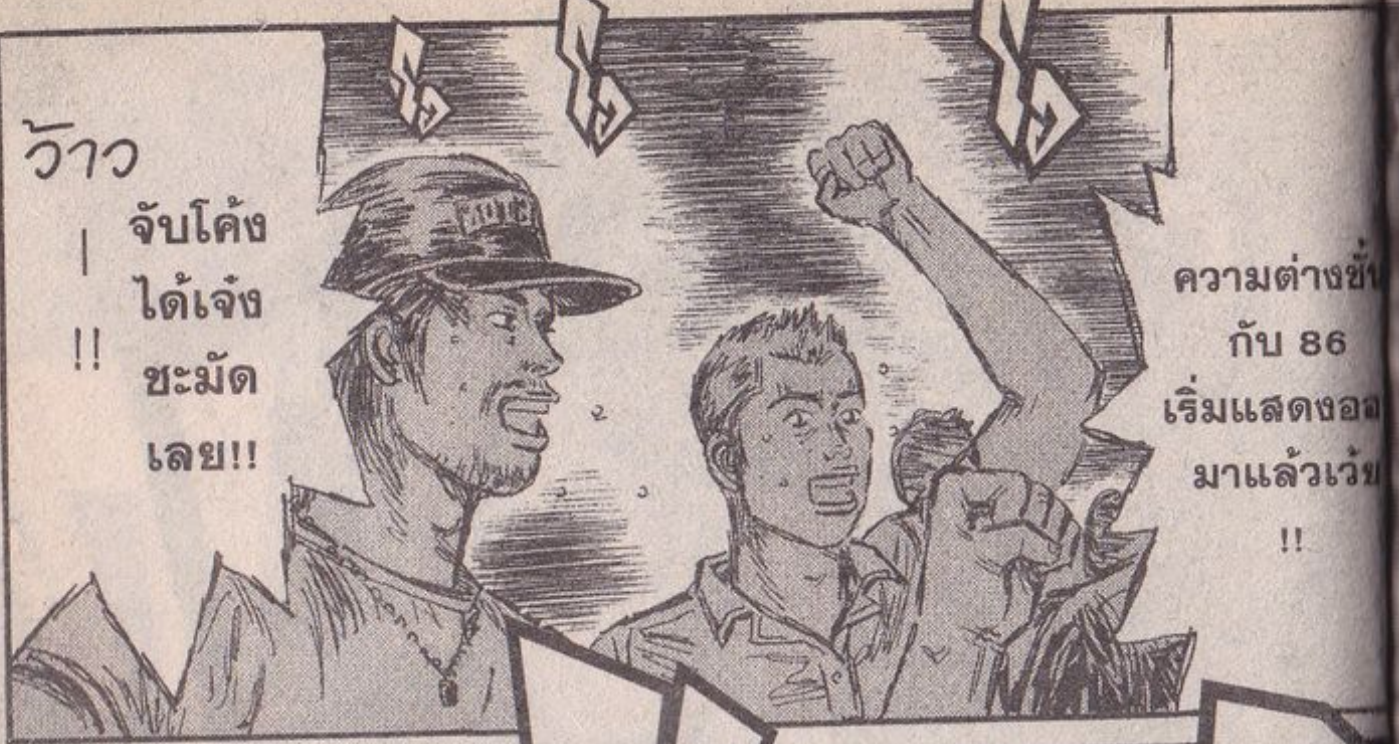

ความต่างชั้น
กับ 86
เริ่มแสดงออก
มาแล้วเว้ย
!!

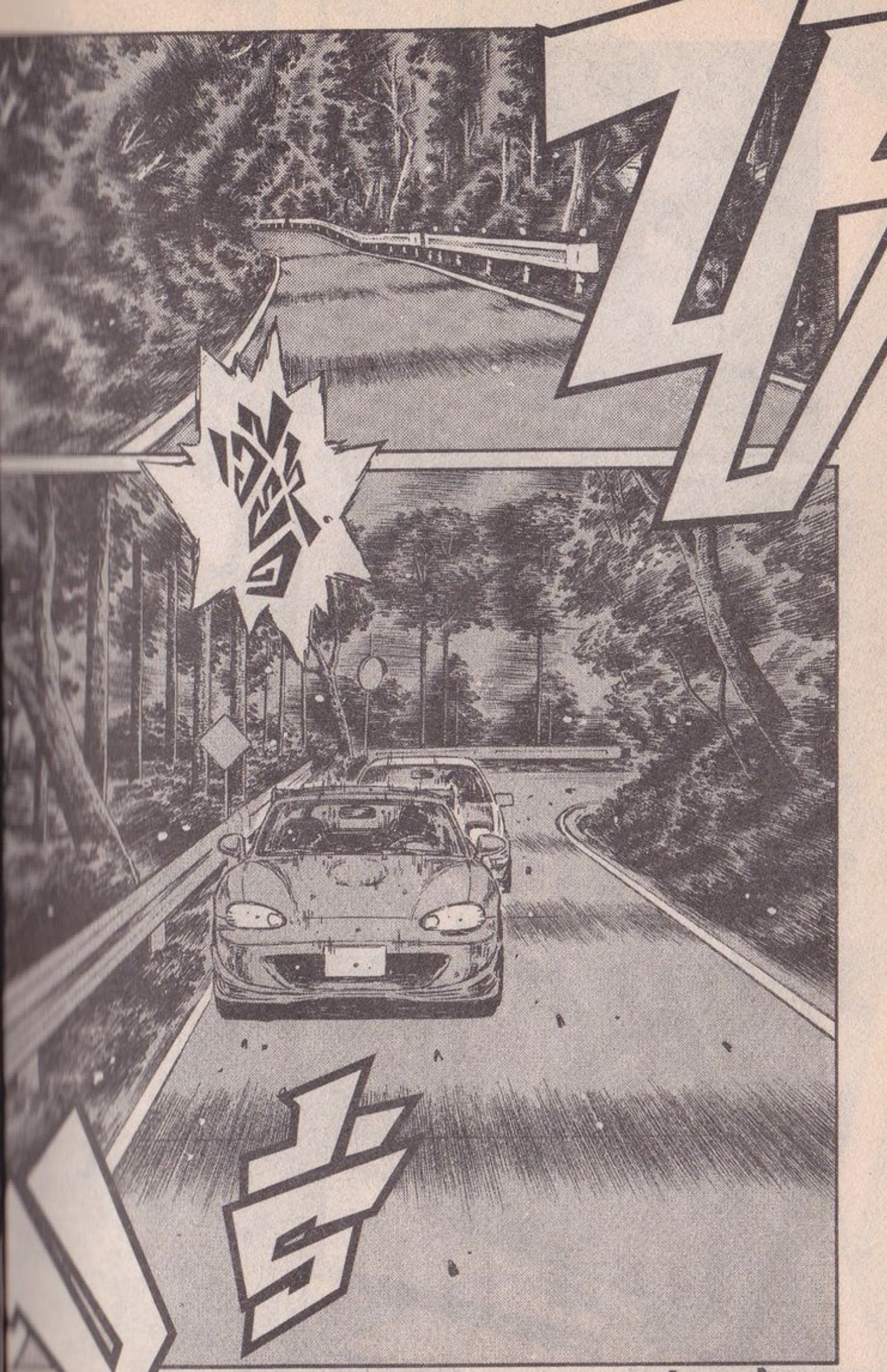
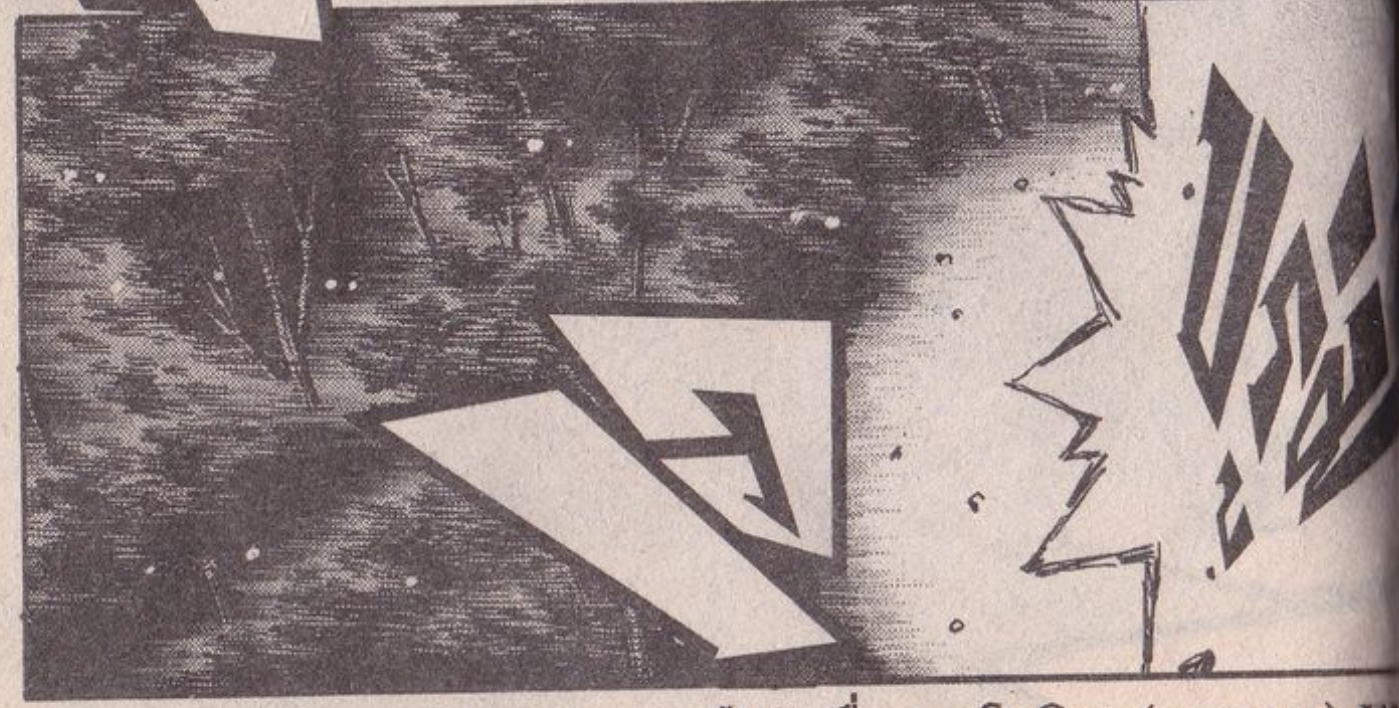

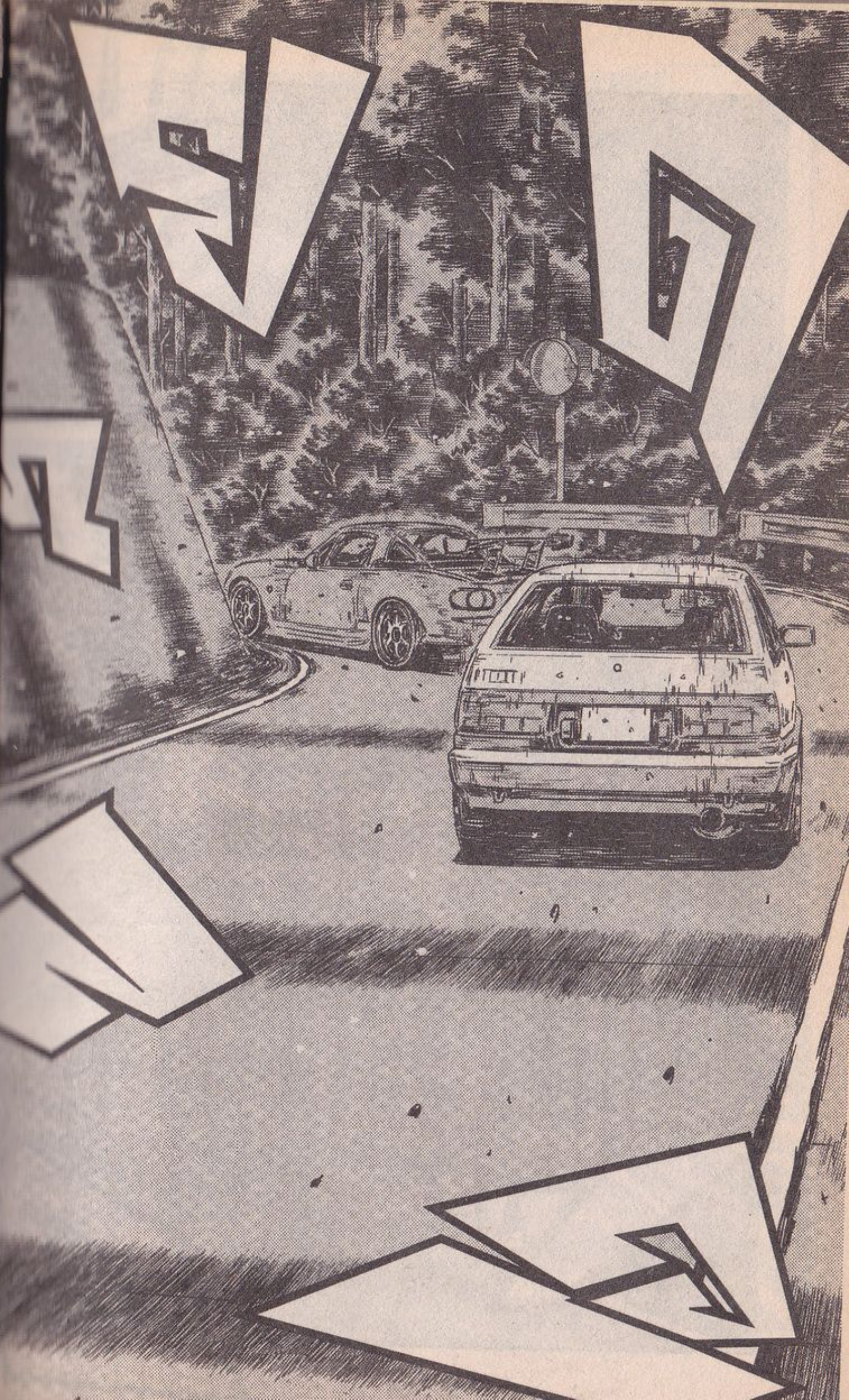
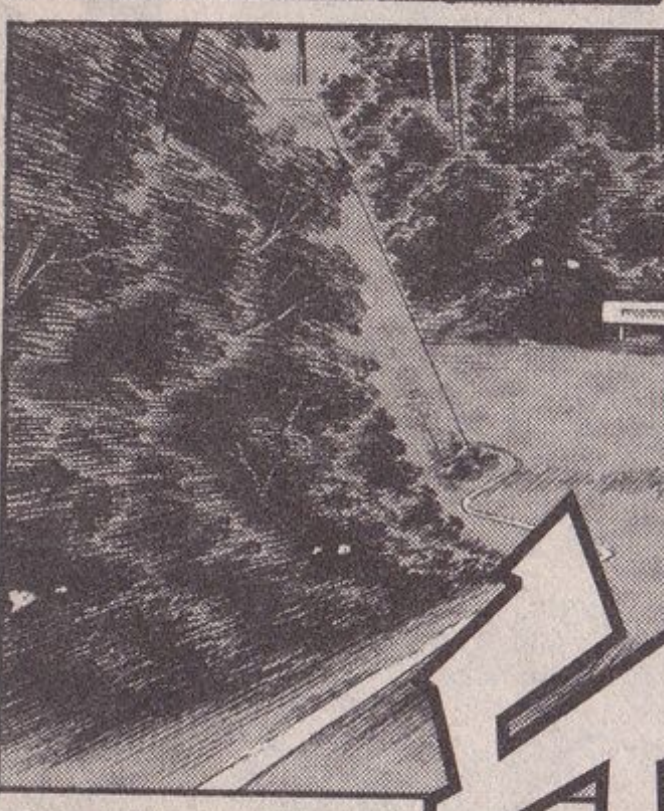
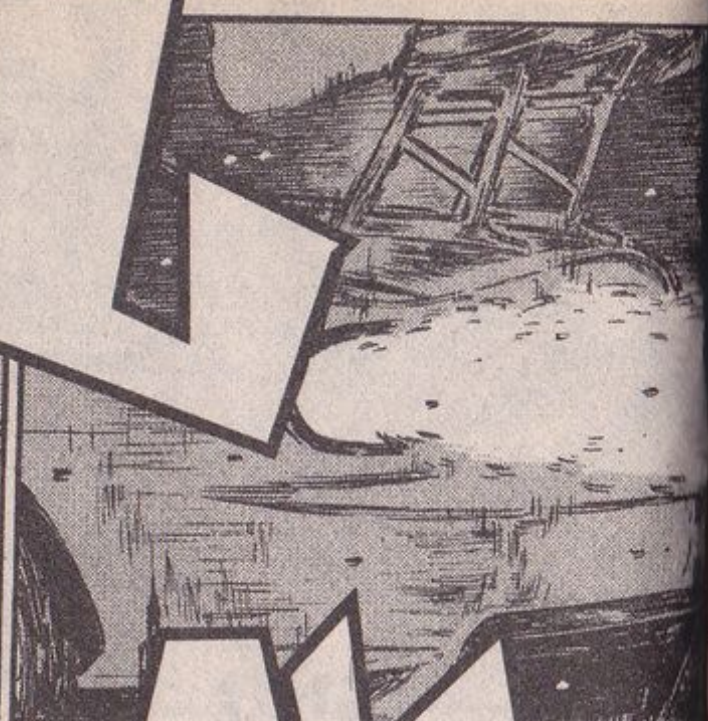



การวิ่ง
ของไอมิยะ
ไม่มีลักษณะ
ของการเล่น
เจกเช่น
ที่ผ่านมา
อยู่เลย
แม้แต่บ่อย

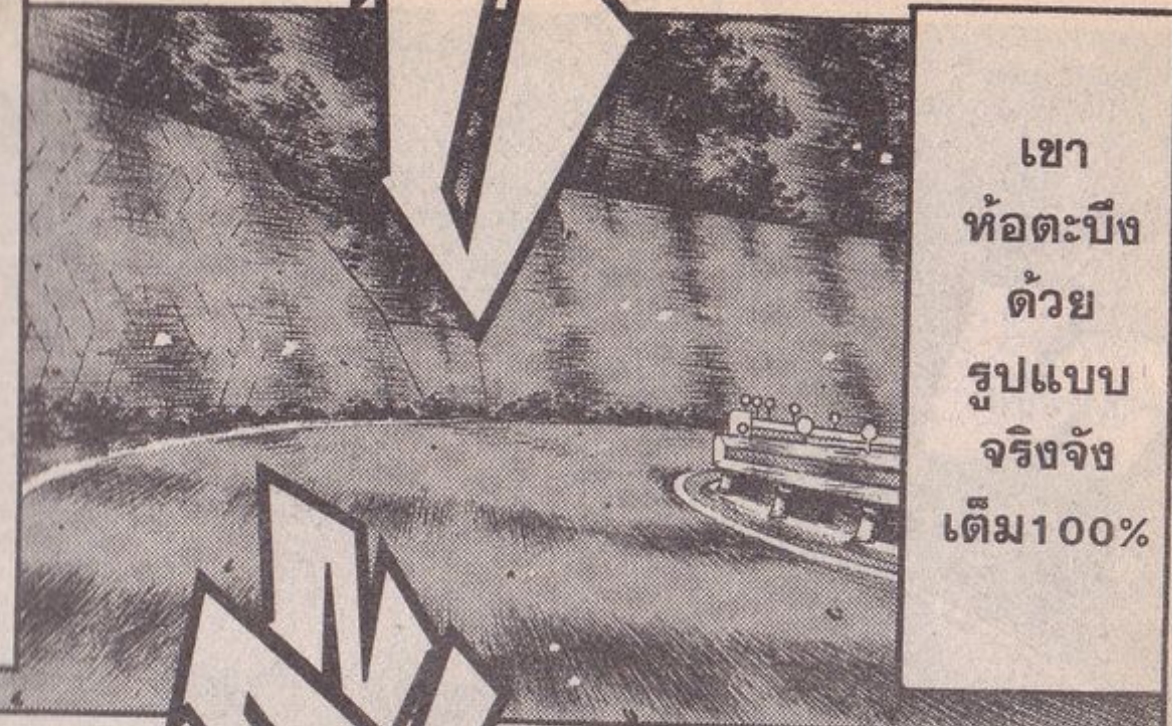

เขา
ห้อยตะบึง
ด้วย
รูปแบบ
จริงจัง
เต็ม 100%



หากเป็น
นักขับ
โดยทั่วไป
ล่ะก็
คงเกิด
อาการ
ห้อยตะบึง
ไปแล้ว...



แต่กับ
ทาคุมิ
เขา
พยายาม
อดทน
อย่าง
ที่สุด

นี่ไม่ใช่
การขับเดี่ยว
ที่เกินระดับ
การแข่งขัน
บนท้องถนน
แต่เป็น
การแข่งขัน
ที่สูงขึ้นไปอีก

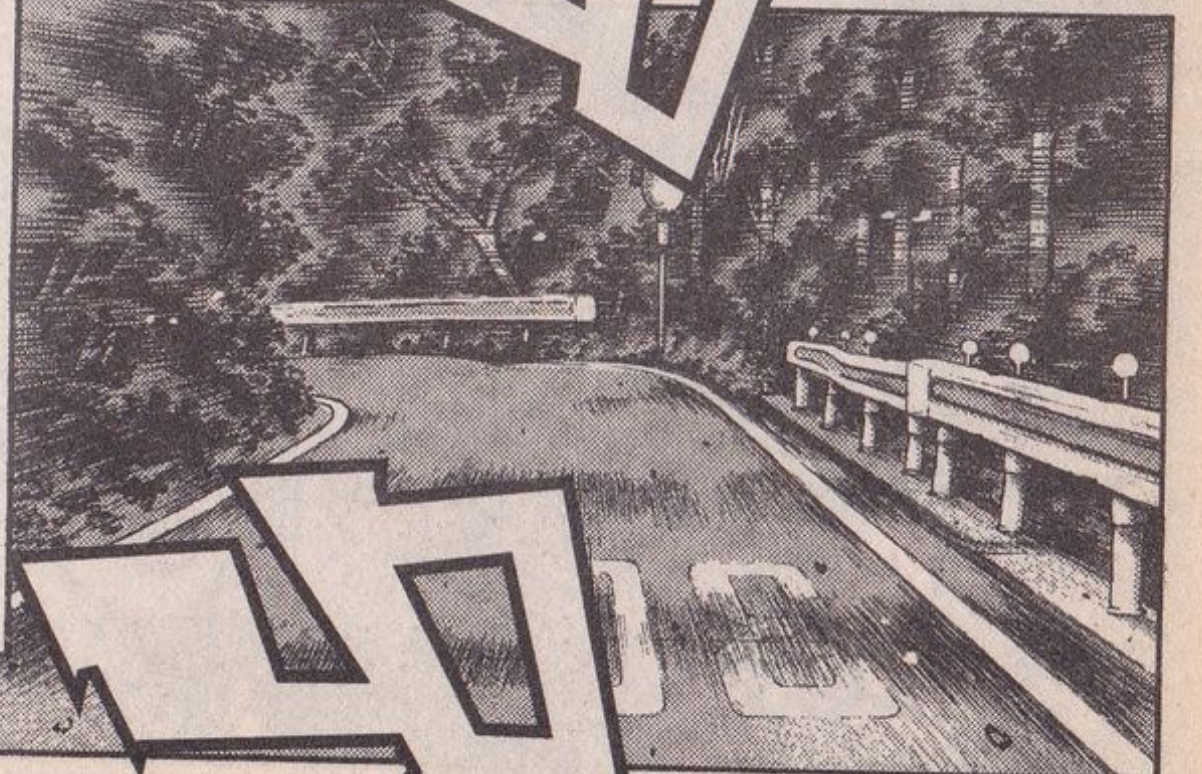



คนขับ
ทั้งสองคัน
เกือบสติแตก
แล้วเนี่ย...

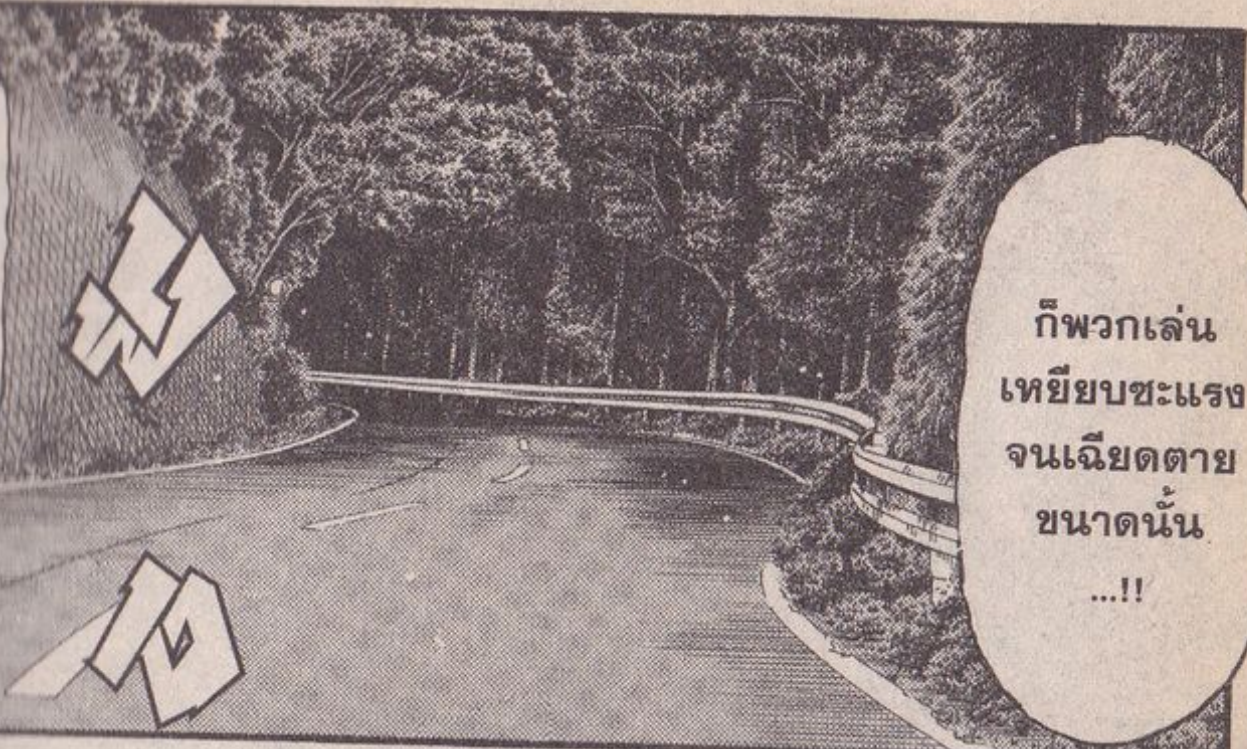

ก็พวกเล่น
เหยียบชะแรงแรง
จนเฉียดตาย
ขนาดนั้น
...!!



เฮ้ย

ตะกี้
เหมือนกา
เคลื่อนไท
ของรถมัน
แปร่ง ๆ
พิกลนา



เห็น
รีเปล่า...
ตะกี้ 86 โยก
ไปมาเลยนะ
เห็นแล้วรู้สึก
สยองเลยวะ

เมื่อกี้
เหมือนจะ
ลอยขึ้น
จากพื้นถนน
แล้วแหกโค้ง
อยู่แล้ว
นะเนี่ย...

86 ที่วิ่ง
ด้วยความเร็ว
ขนาดนั้น
ทำให้รู้สึก
หายใจ
ไม่ทั่วท้อง
อย่างแรงเลย
นะเนี่ย...



เฮ้ย

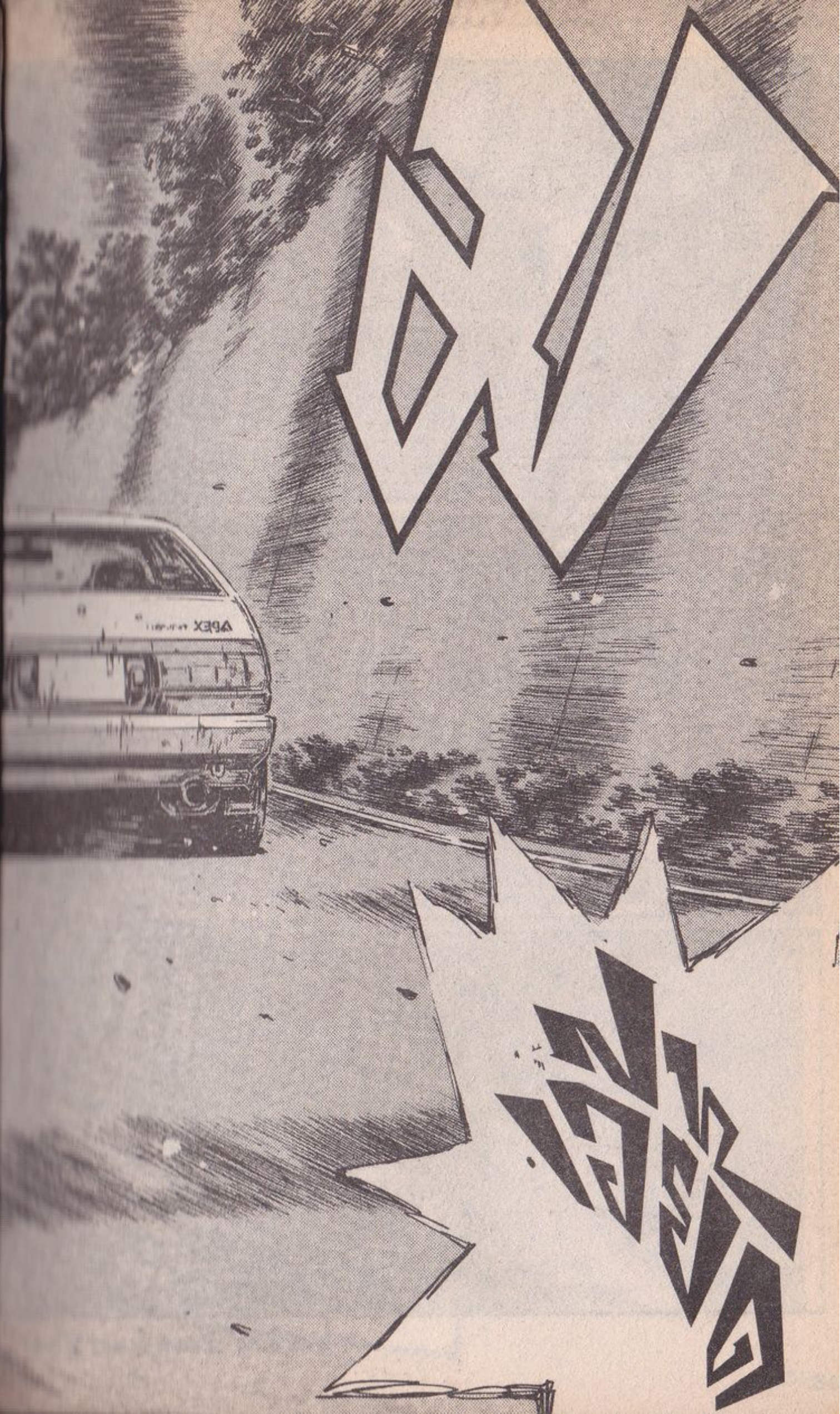
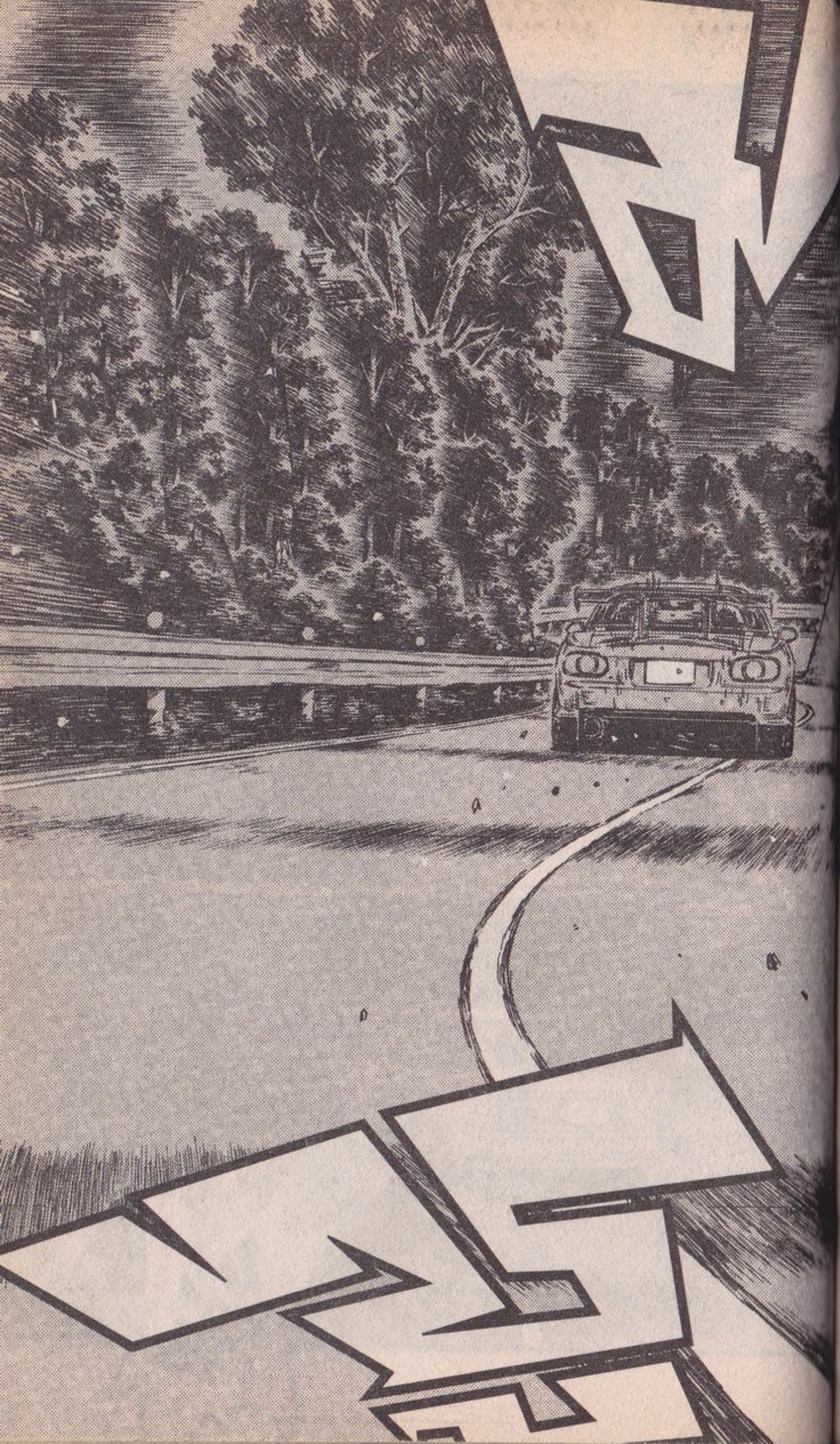



มากัน
แล้วละ...
อีกเดี๋ยว
ก็โผล่
มาแล้ว



Vol.474 ผ่านหน้าผา END

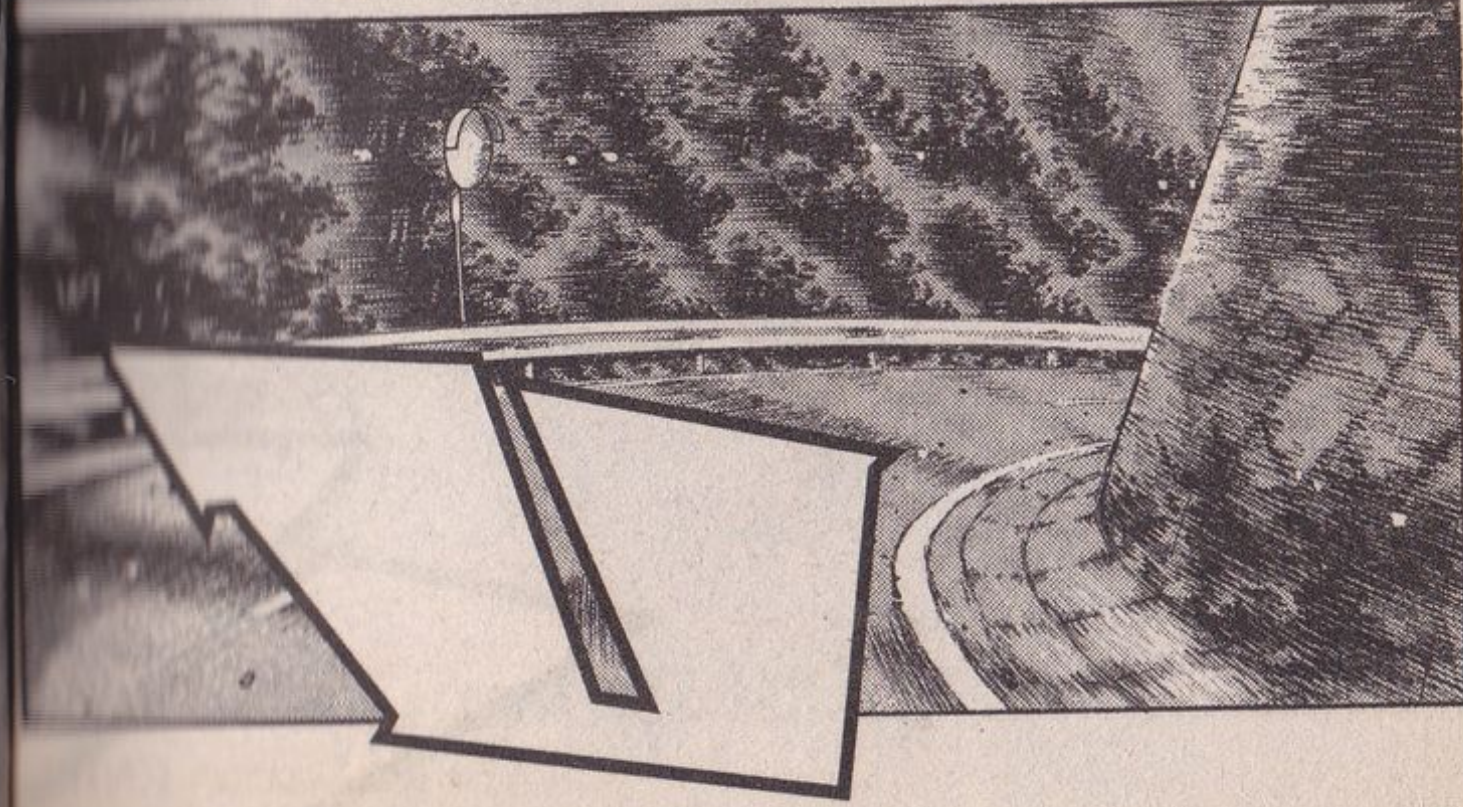
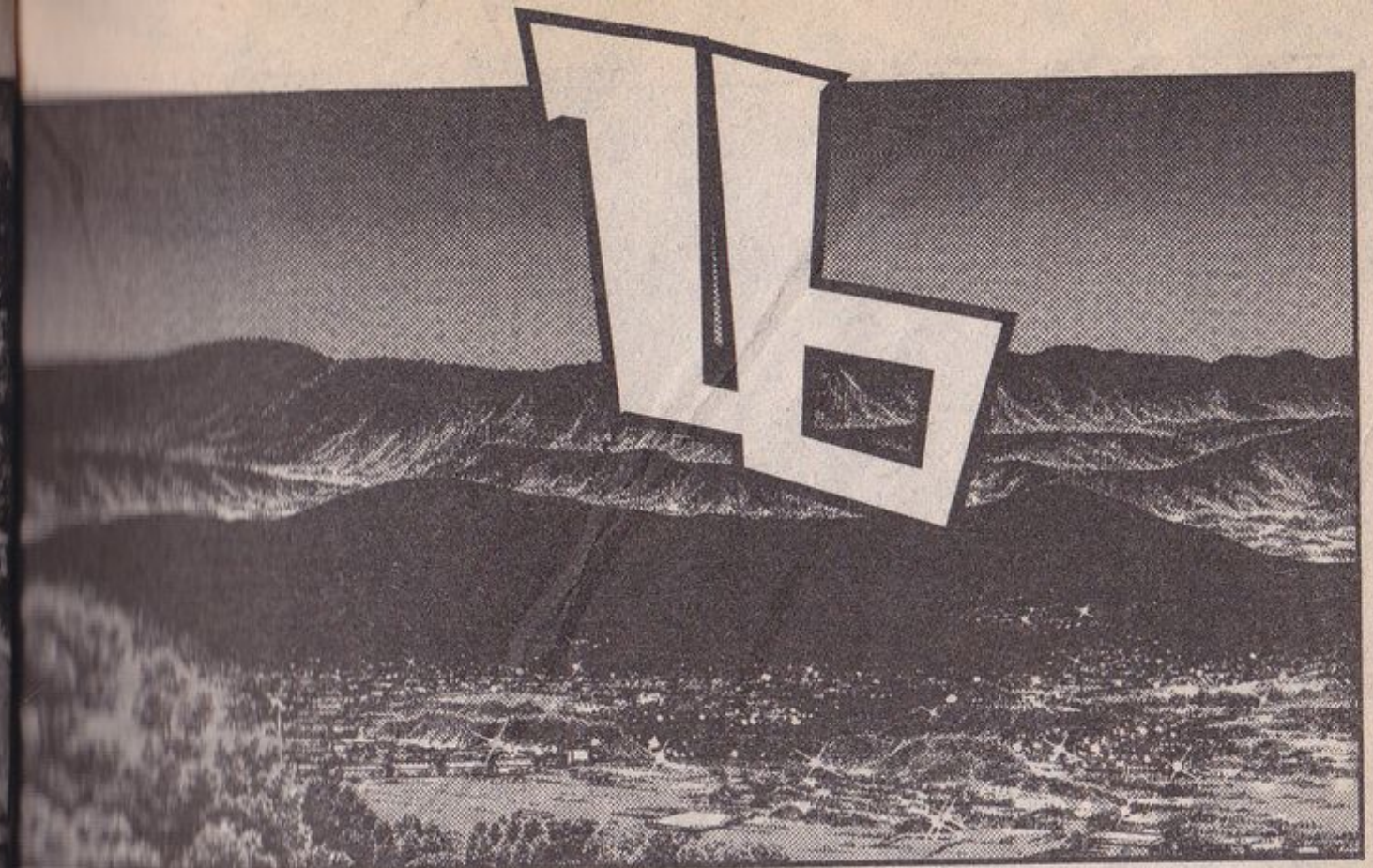

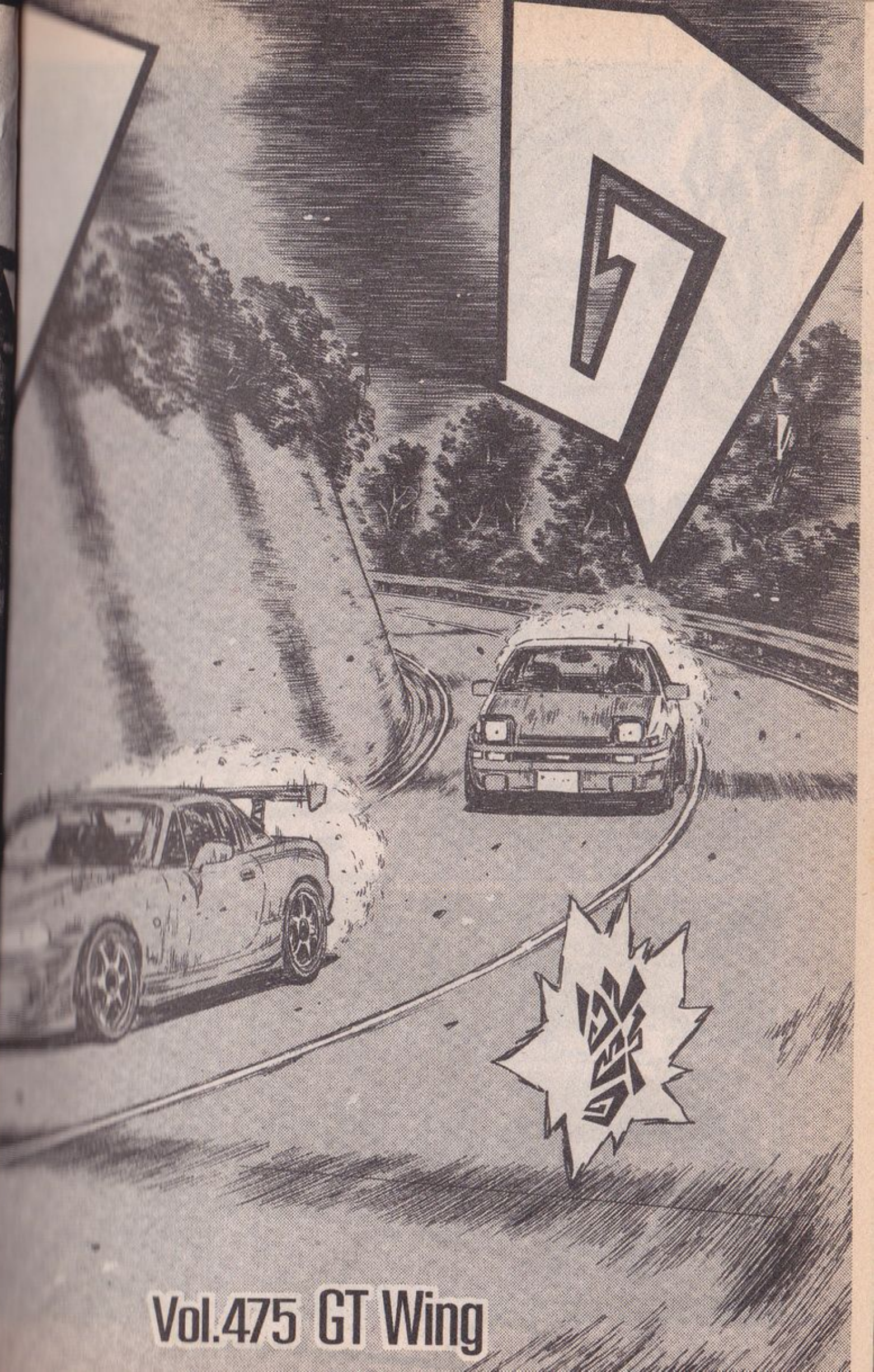

Vol.475 GT Wing

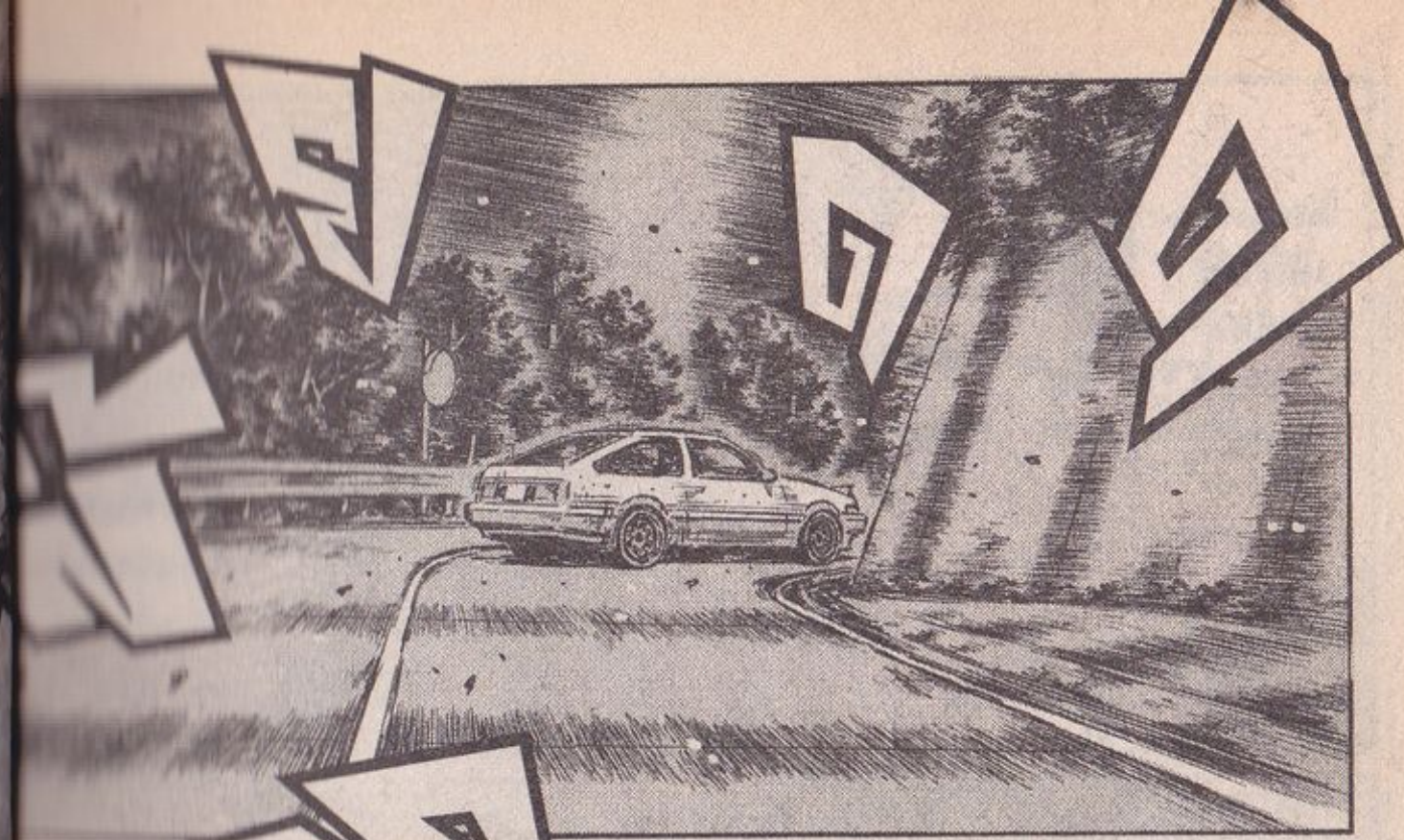
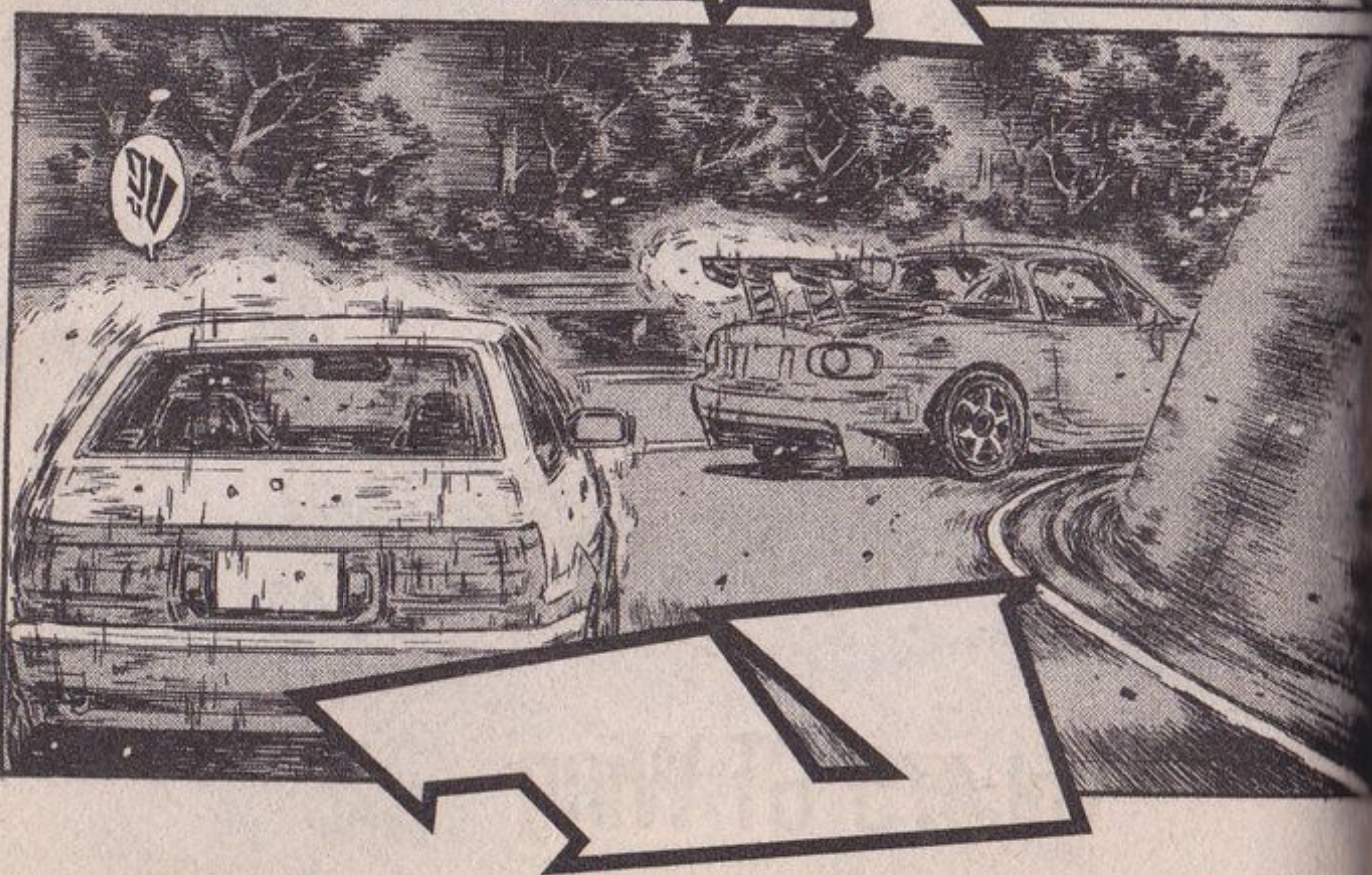

มองดูแล้ว
เหมือนจะ
เคลื่อนไหว
ได้น่ากลัว
สยดสยอง
ก็จริง
แต่ว่า...

รถที่มาจาก
ยุคโน้น
จะไม่มีอาการ
ที่แสดงให้เห็น
ว่ามี
ช่วงล่างที่
มั่นคงแบบนั้น
แน่นอน

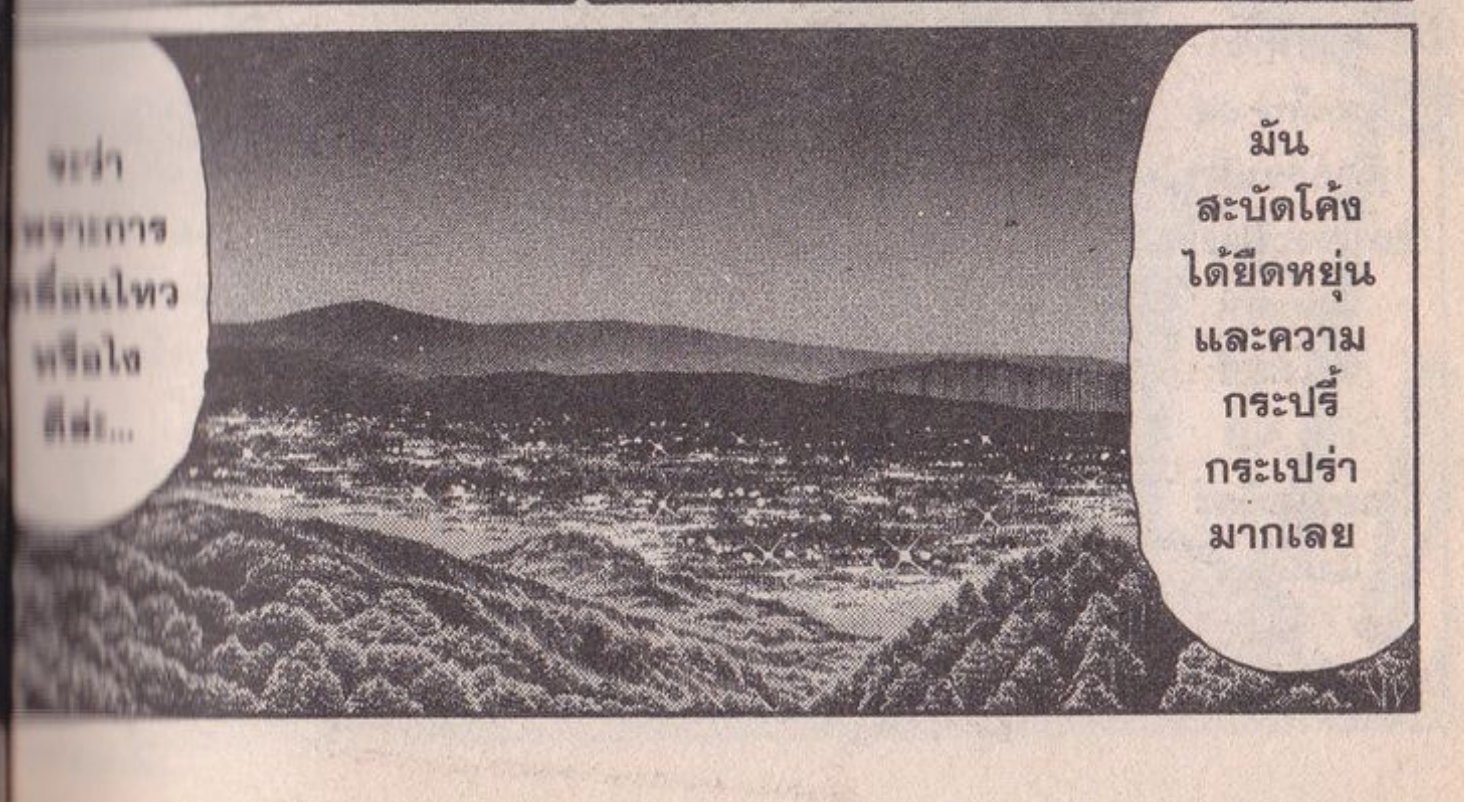

จาก
ผลการ
เคลื่อนไหว
พริ้วไหว
ดี...

มัน
สะบัดโค้ง
ได้ยืดหยุ่น
และความ
กระปรี้
กระเปร่า
มากเลย



ถึงจะเห็น
เป็น 86
แต่ก็แค่
ดูเหมือน
เท่านั้น...

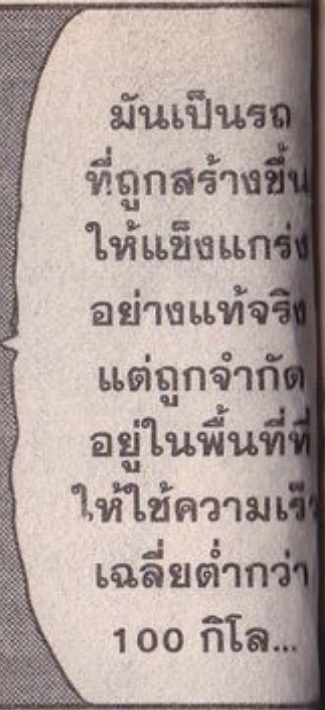

มันเป็นรถ
ที่ถูกสร้างขึ้น
ให้แข็งแกร่ง
อย่างแท้จริง
แต่ถูกจำกัด
อยู่ในพื้นที่ที่
ให้ใช้ความเร็ว
เฉลี่ยต่ำกว่า
100 กิโล...



แต่
ด้วยความที่
กลายเป็นรถ
ที่ขับไปแล้ว
ยังเป็นพื้นที่ที่
ไม่ได้ความเร็วต่ำ
แต่ความเร็วได้
อย่างฉับพลัน
ในพริบตา...



แต่ด้วยภาวะ
ที่ต้องใช้
ความเร็วสูงแบบนี้
86 ที่ต้องอาศัย
แต่เพียง Grip
ของยาง
อย่างเดียว
ทำจะไม่มี
ความเสถียรพอ
ล่ะนะ...



จะบอกว่า
หัวดีที่กล้า
เอาพวกชิ้นส่วน
ด้านแอโร
ไดนามิคออก
ดีไหมนะ...

ที่แน่ๆ
คือตั้งใจ
ทำซัวร์
ล่ะ...



แม้แต่
การเลือกโ
รถอย่าง 86
ก็ยังมี
ความหมาย
หรือนี้...

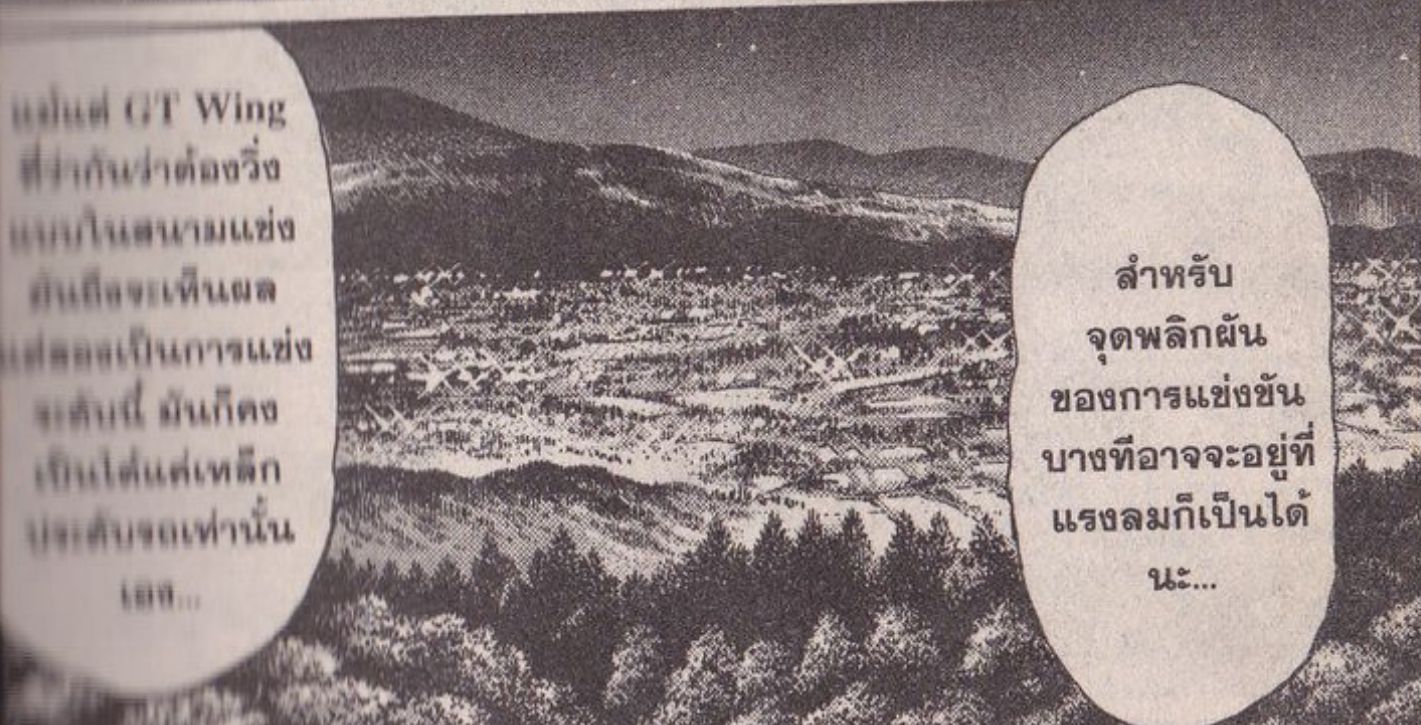

แม้แต่ GT Wing
ที่ต่างกันแค่ครึ่ง
แบบในสนามแข่ง
ก็ถึงจะเห็นผล
ชัดเจนเป็นการแข่ง
ที่ขับไป มันก็คง
เป็นได้แค่เหล็ก
ที่ขับจรถเท่านั้น
เอง...

สำหรับ
จุดพลิกผัน
ของการแข่งขัน
บางทีอาจจะอยู่ที่
แรงลมก็เป็นได้
นะ...



การที่เรา
ได้เห็น 86
ที่ดูธรรมดา
ไม่น่าจะมีอะไร
โดดเด่น
วิ่งได้สูสี
กับ NB
ของโอมิยะ
แบบนี้...

นับเป็น
ภาพที่น่า
ประหลาดใจ
จริงๆ ๑...!!

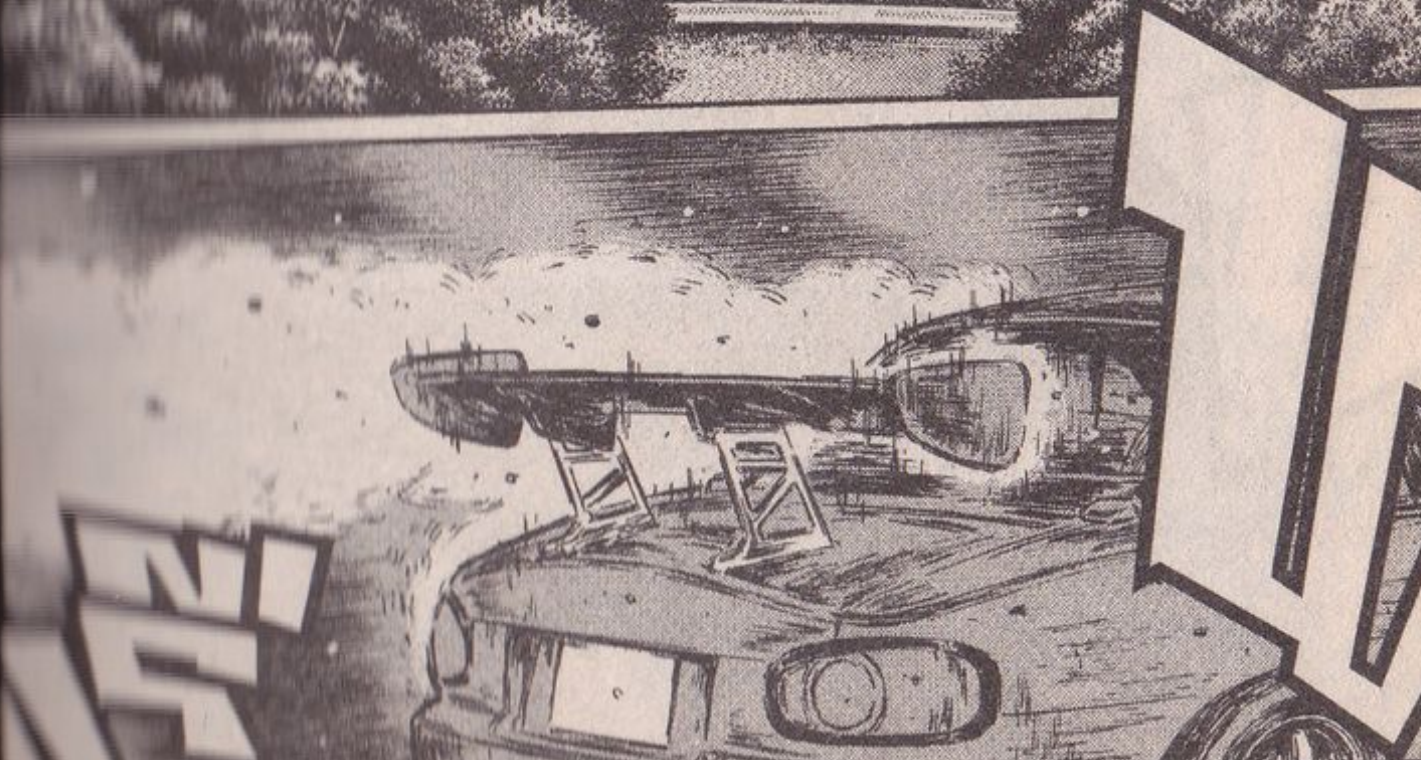



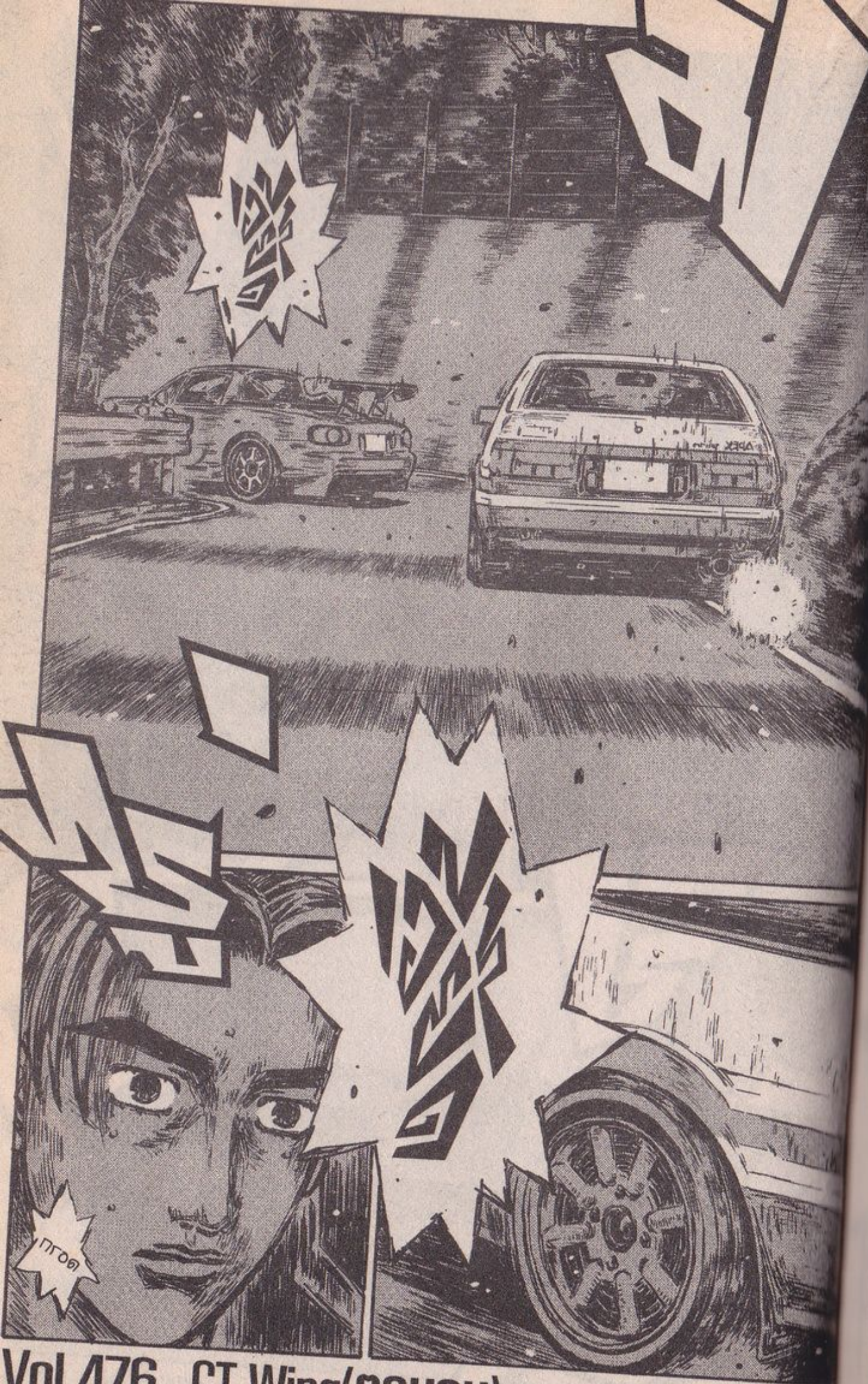

Vol.476 GT Wing(ตอนจบ)

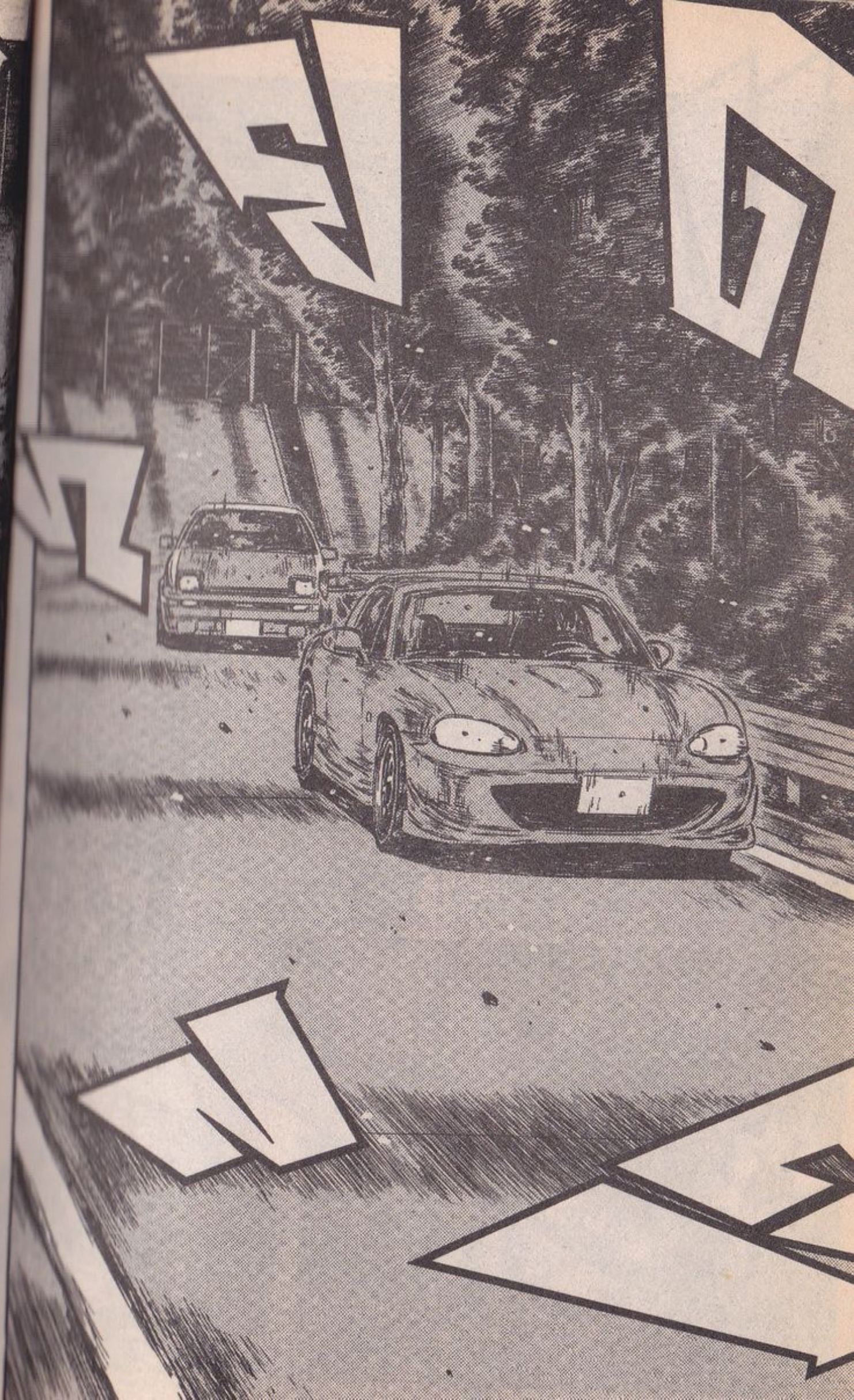

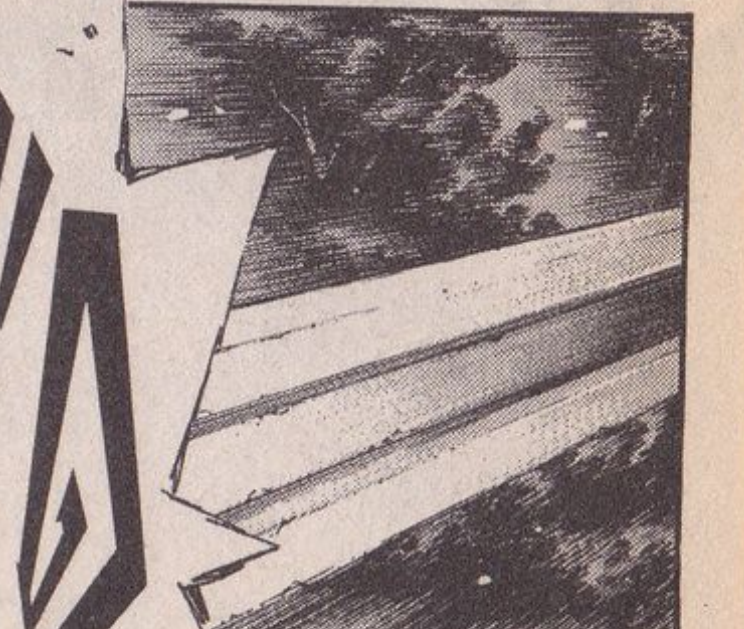
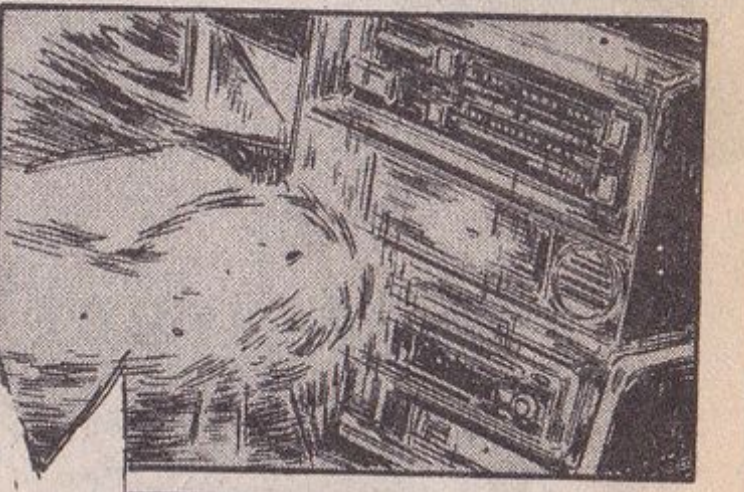
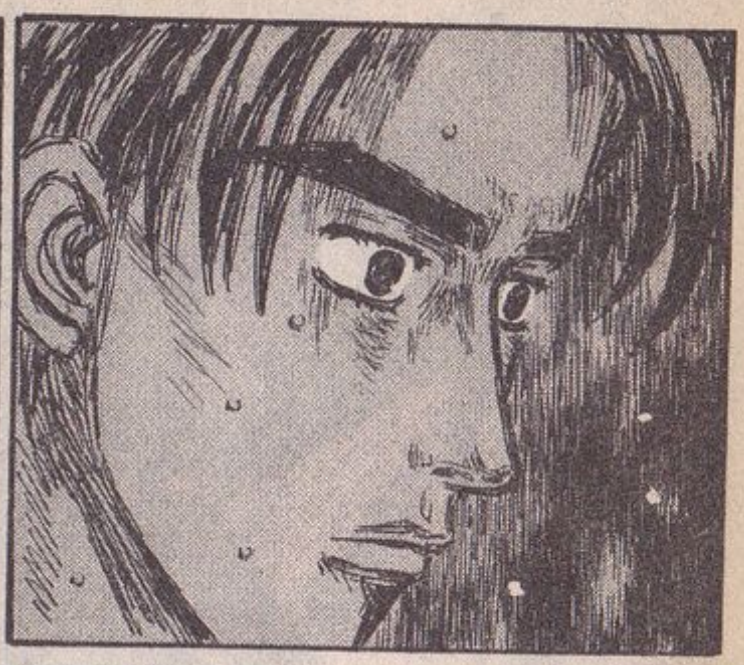
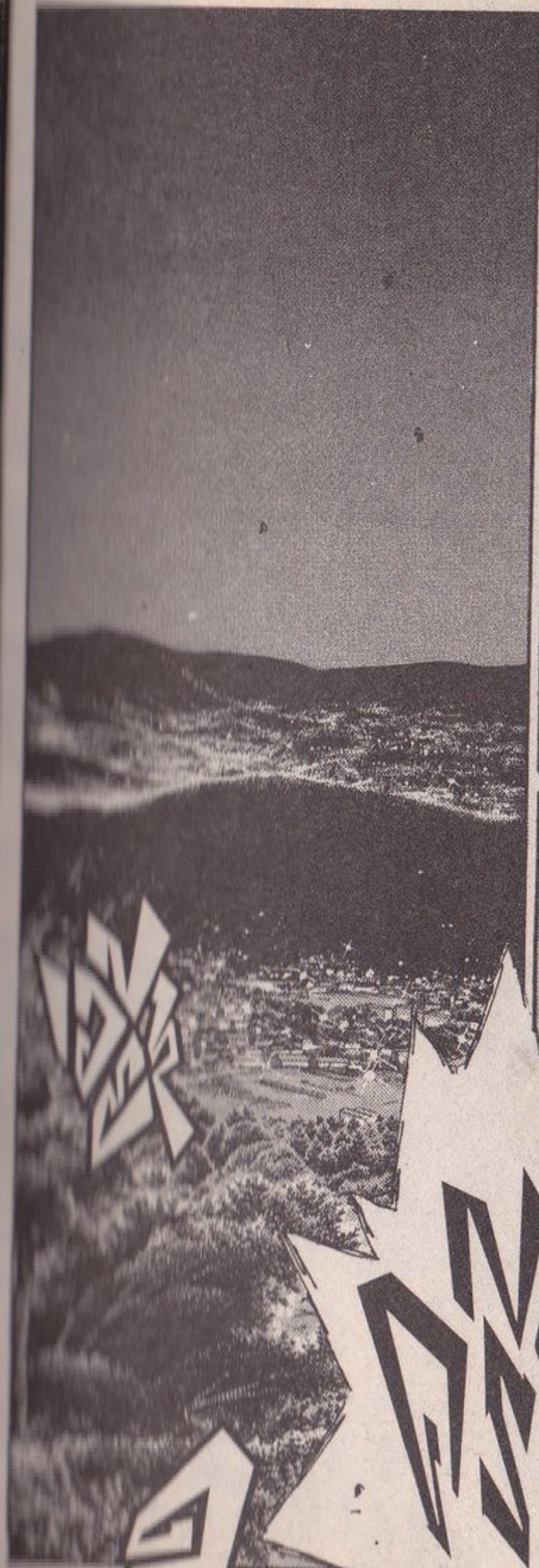
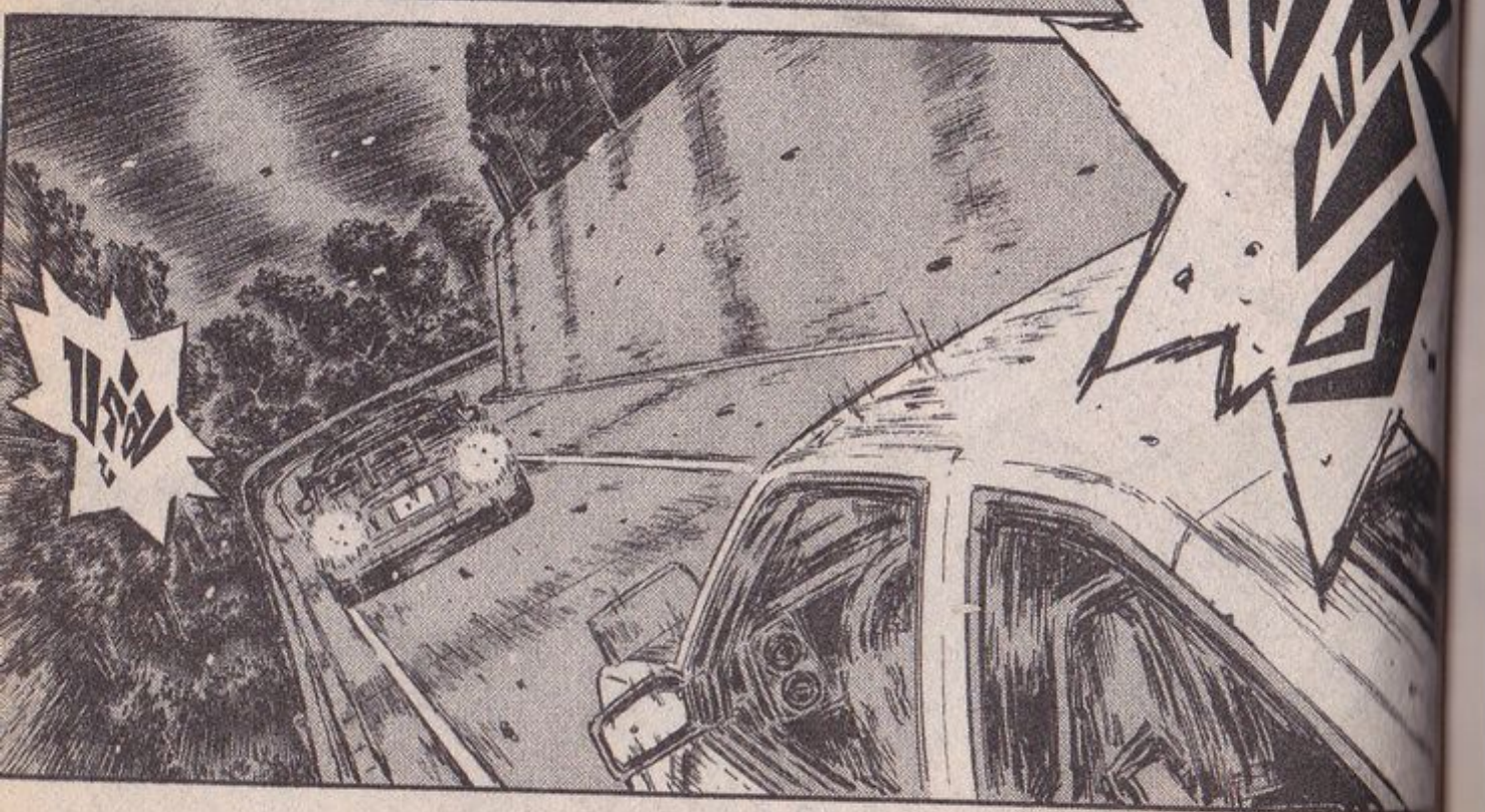
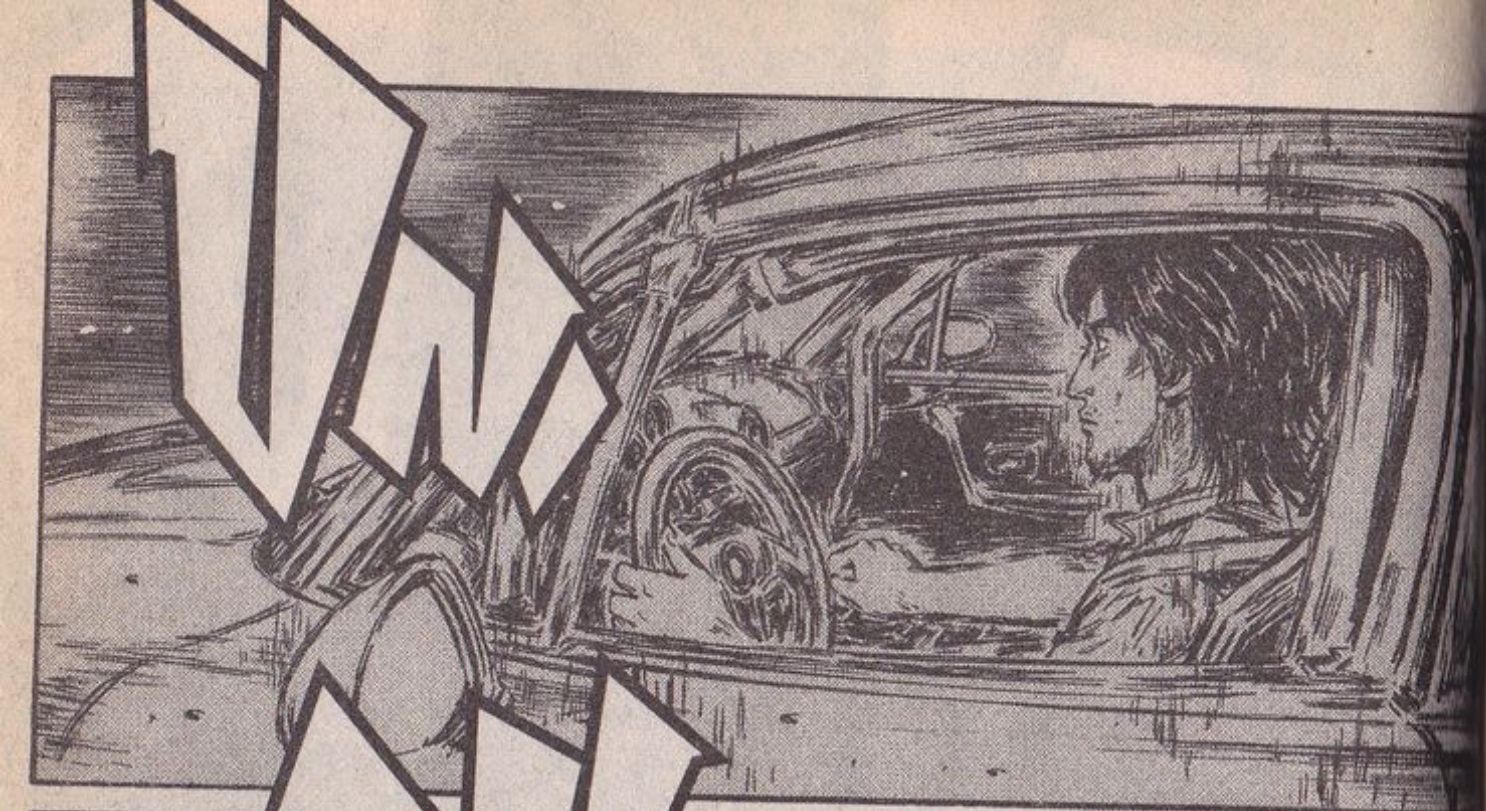

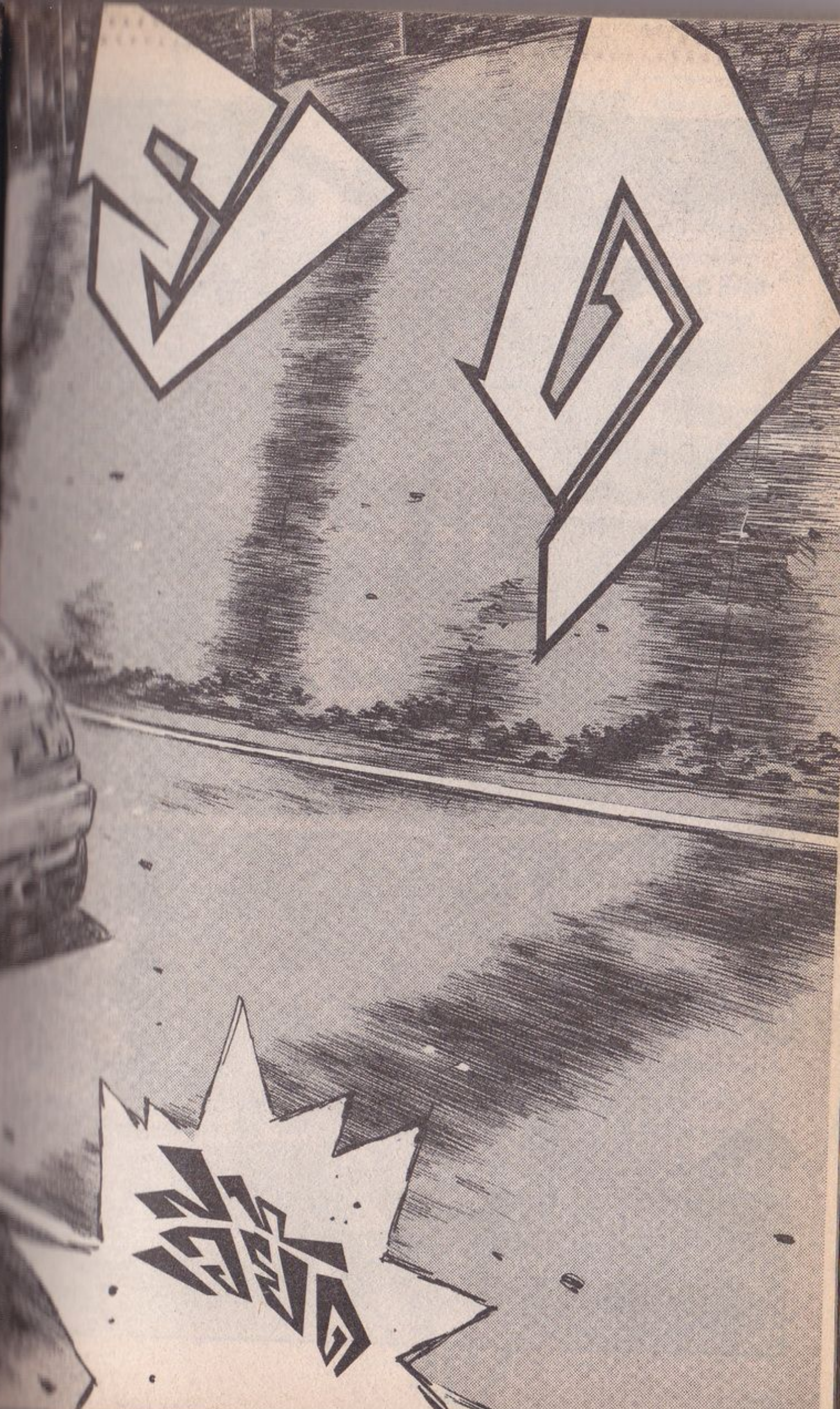
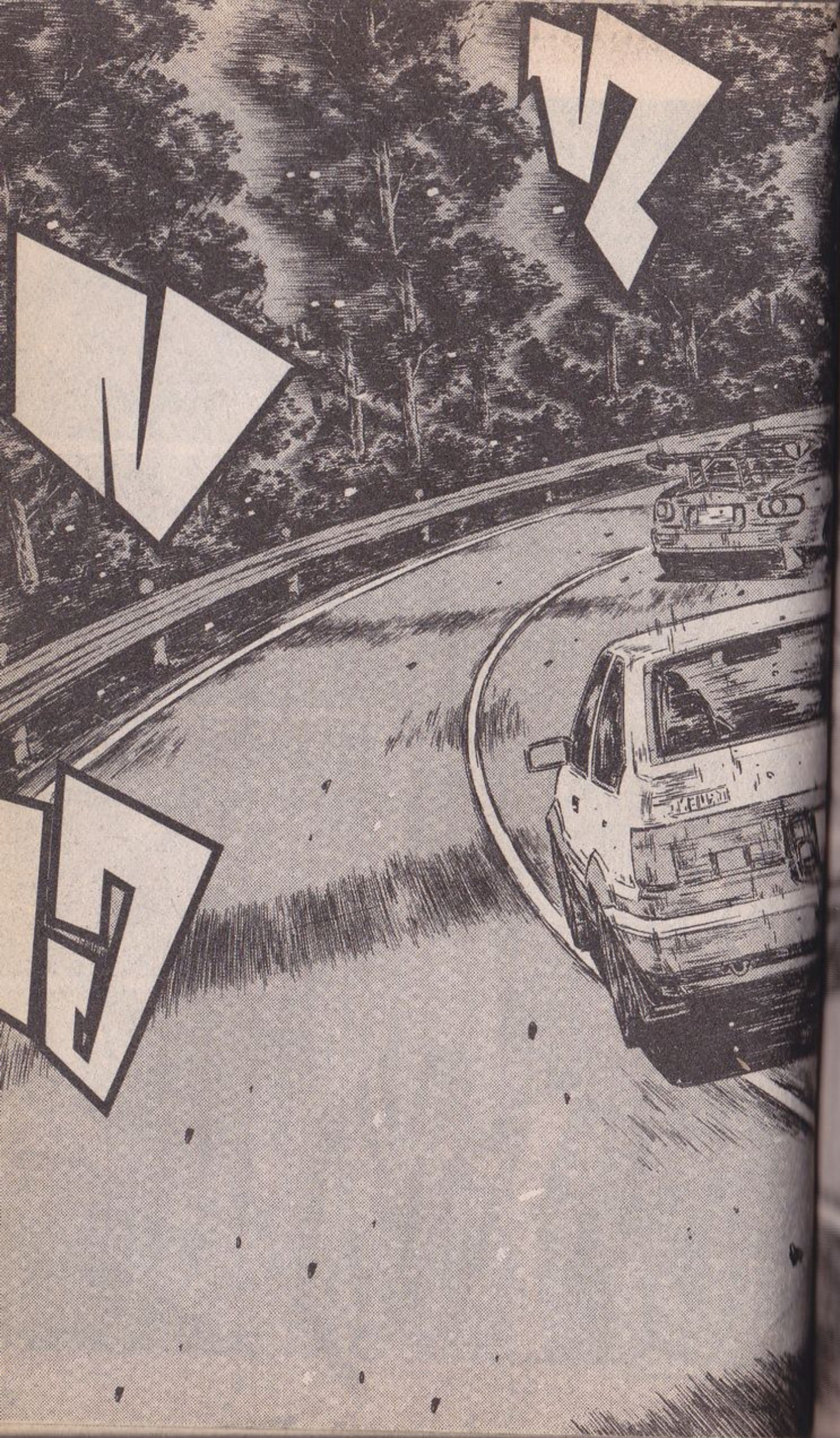

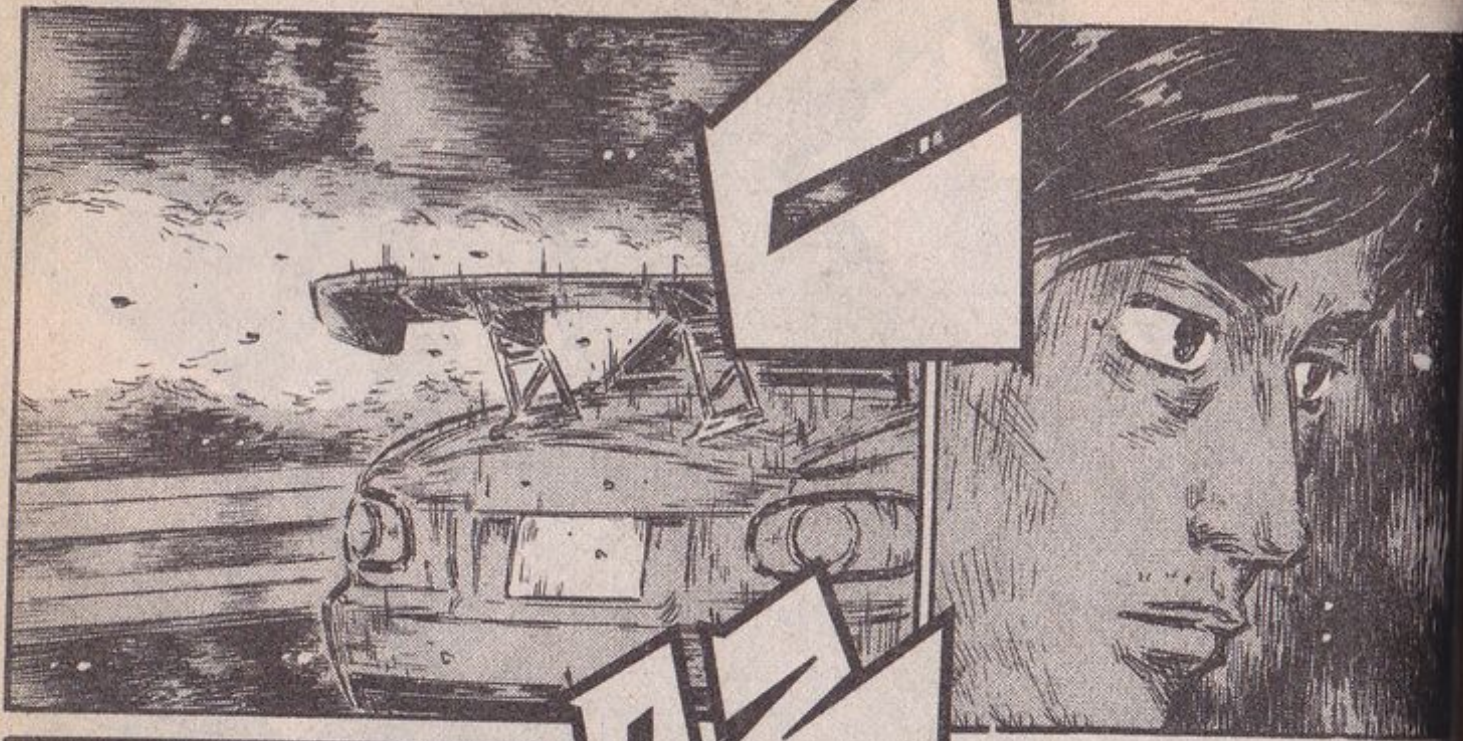

โดยมี
เป็น
ขีมือ
นำกลัว
ชิงนัก

เนื่องจากรู้เรื่อง
เส้นทางเป็น
อย่างตึงจึงทำให้
วิ่งได้อย่าง
ไม่มีการลังเล
และนำพา
NB&C ที่เป็น
รถแสนรัก
ห้อยตะบึงไปด้วย
ความเร็วชนิด
ชวนให้ขวัญผวา...



สิ่งดีจากการวิ่ง
ที่ว่ามัน
เหนือกว่า
ความเร็ว
ที่หาซื้อ
ทำได้ใน
การฝึกซ้อม
เมื่อสิ้นปี
อย่างแน่นอน

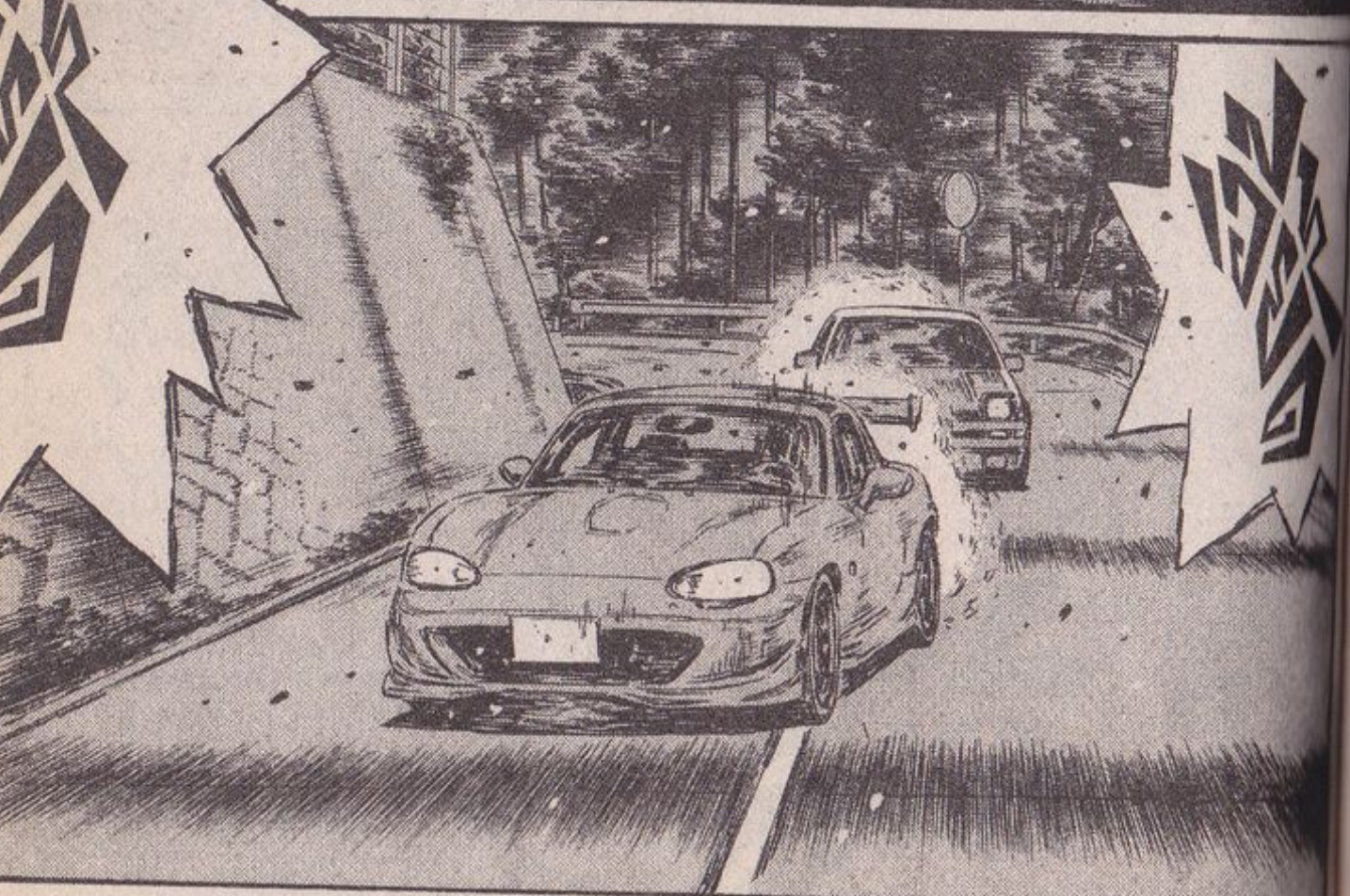

แต่
การเป็นแล้ว
หาซื้อ
ก็ยังคง
ขาด
ต่อไป

และด้วย
สถานการณ์
เช่นนี้
ก็ได้ทำให้
ความสามารถ
ที่ยอดเยี่ยม
เหลือจะกล่าว
ของทาคุมิ
เจ็ตเจอร์สขึ้น

เพราะ
การไล่
ตามหลัง
นักขับเจ้าถิ่น
ทำให้เขา
จดจำ Line
กับ
ความเร็วได้

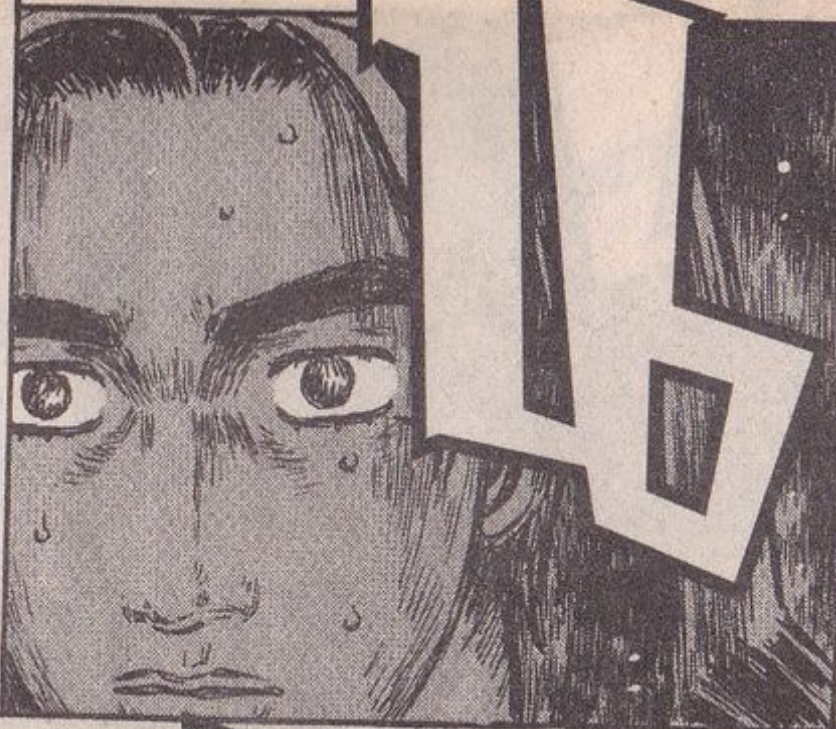

หากจะเทียบกับ
การแข่งขัน
ในอดีตที่เกิด
กรณีคล้ายกัน
เช่นนี้ก็คงจะ
นึกกันได้ว่า
เป็นเรื่อง
ที่เกิดขึ้น
ไม่บ่อยนัก

ซึ่งเท่ากับว่า
โอมิยะได้นำพา
ทาคุมิควบ 86
พุ่งไปสู่ดินแดน
ที่ยังไม่เคย
มีประสบการณ์
มาก่อน!!



ขอบอกกล่าว
ไว้ที่นี่เลยว่า
86 กำเนิดใหม่
ที่ดัดแปลง
ยกเครื่องเครา
แล้วนั้น
มีความสามารถ
ของช่วงล่างที่
แผ่แรงแและมี
สมดุลที่ดีเยี่ยม

ไม่ปกปิด
เบรคแรง
การขับดี
เสียงใจ
ดีมากจน
คนมาชม
เบรคแรง
แล้วมาชม
ก็ ขุดอย่าง
ขุดเพชร

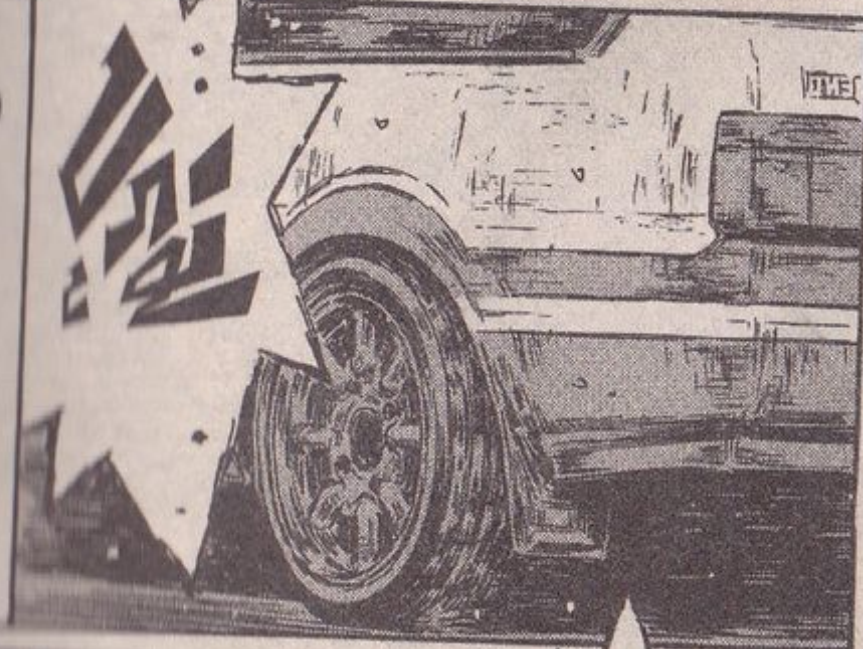

ซึ่งทาคุมิเอง
ก็ตระหนักแล้ว
ถึงสมรรถนะ
ที่พัฒนาขึ้นมา
ในการแข่งขัน
ที่ต้องใช้แรง
จนถึงขีดสุดนี้



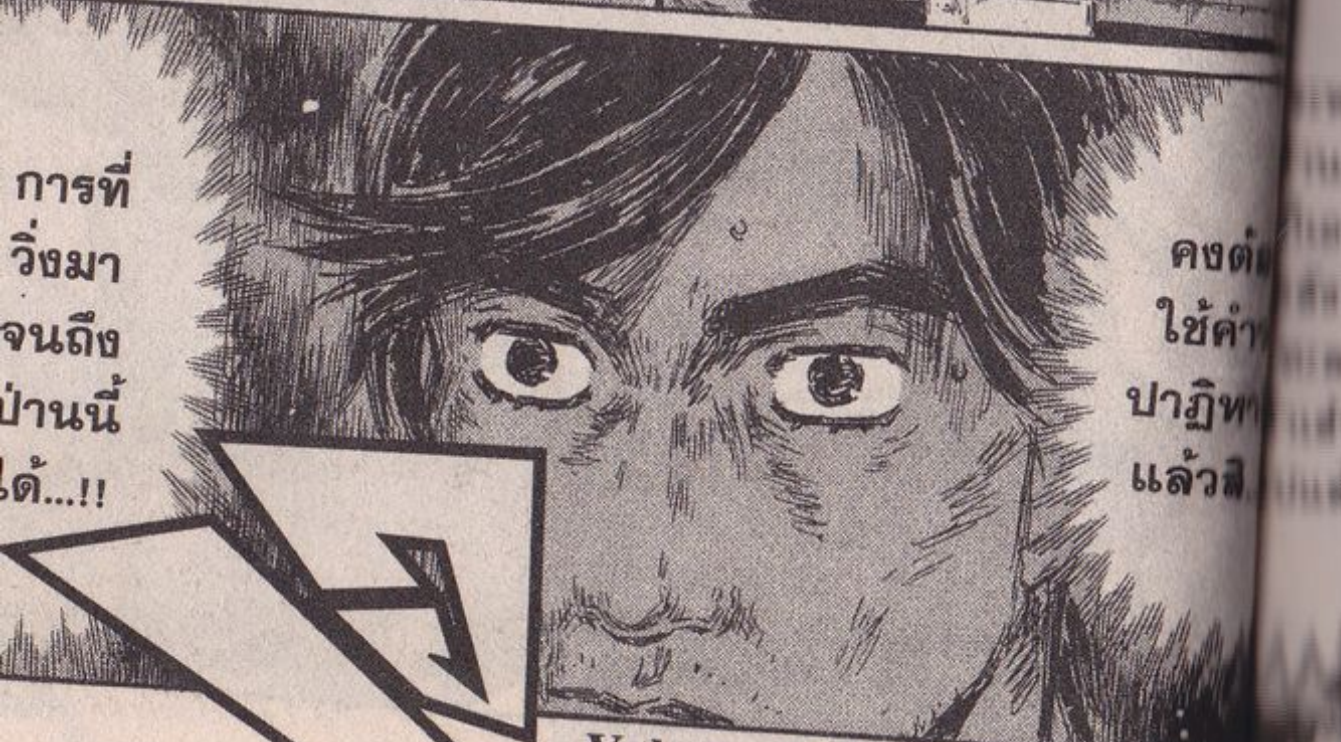

การที่
วิ่งมา
จนถึง
บ้านนี้
ได้...!!

คงดี
ใช้คำ
ปาฏิหาริ
แล้วสิ

Vol.476 GT Wing (ตอนจบ)



จากนี้ไป
ไม่จำเป็นต้องใช้
กระจก
มองหลัง
แล้ว



มีแต่ลุย
มุ่งหน้า
อย่างเดียว
เท่านั้น
...!!



ใน
ตอนนั้น
ฉันก็คือ
ผู้ชนะ...!!

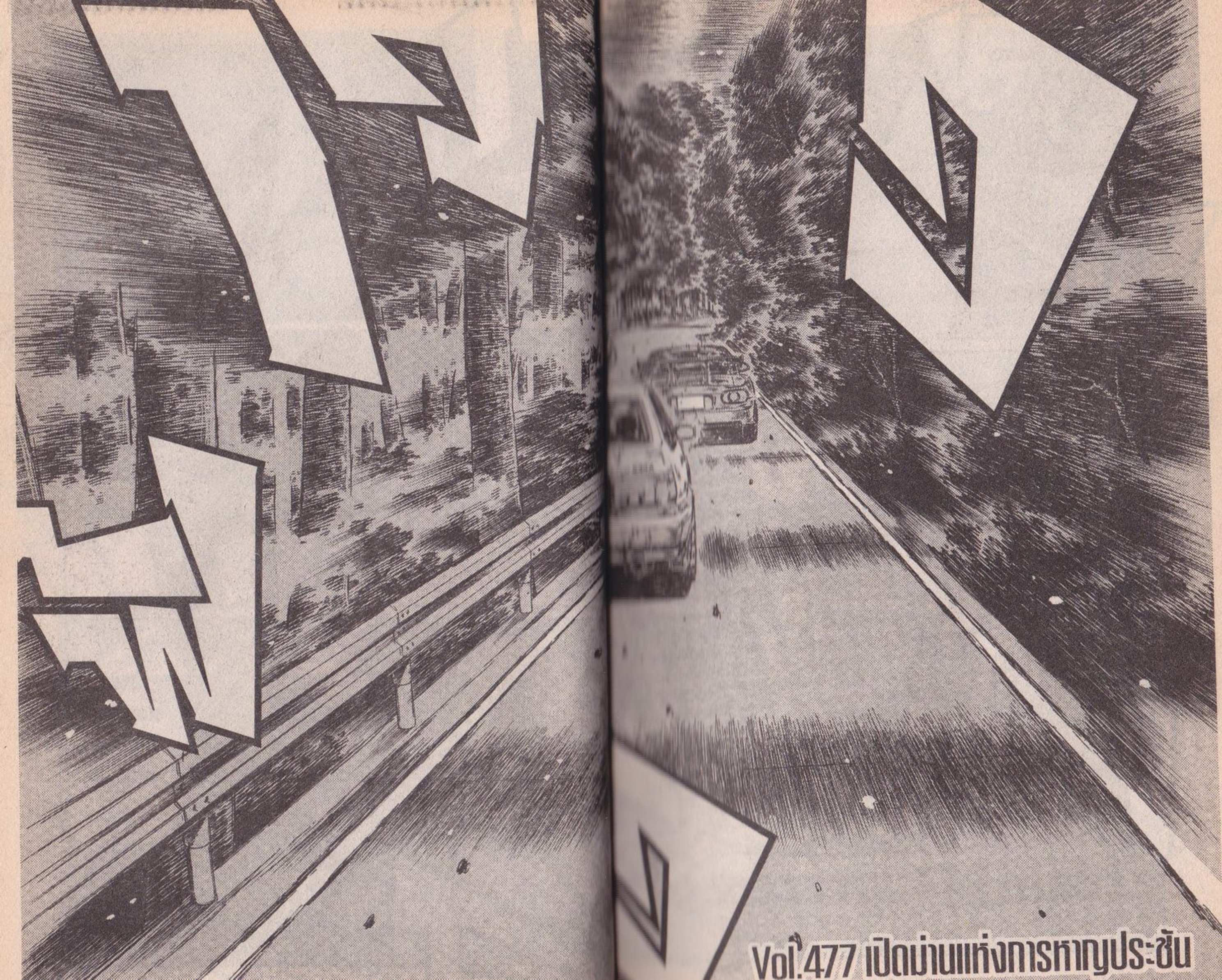

Vol. 477 เปิดม่านแห่งการทากฎประชัน

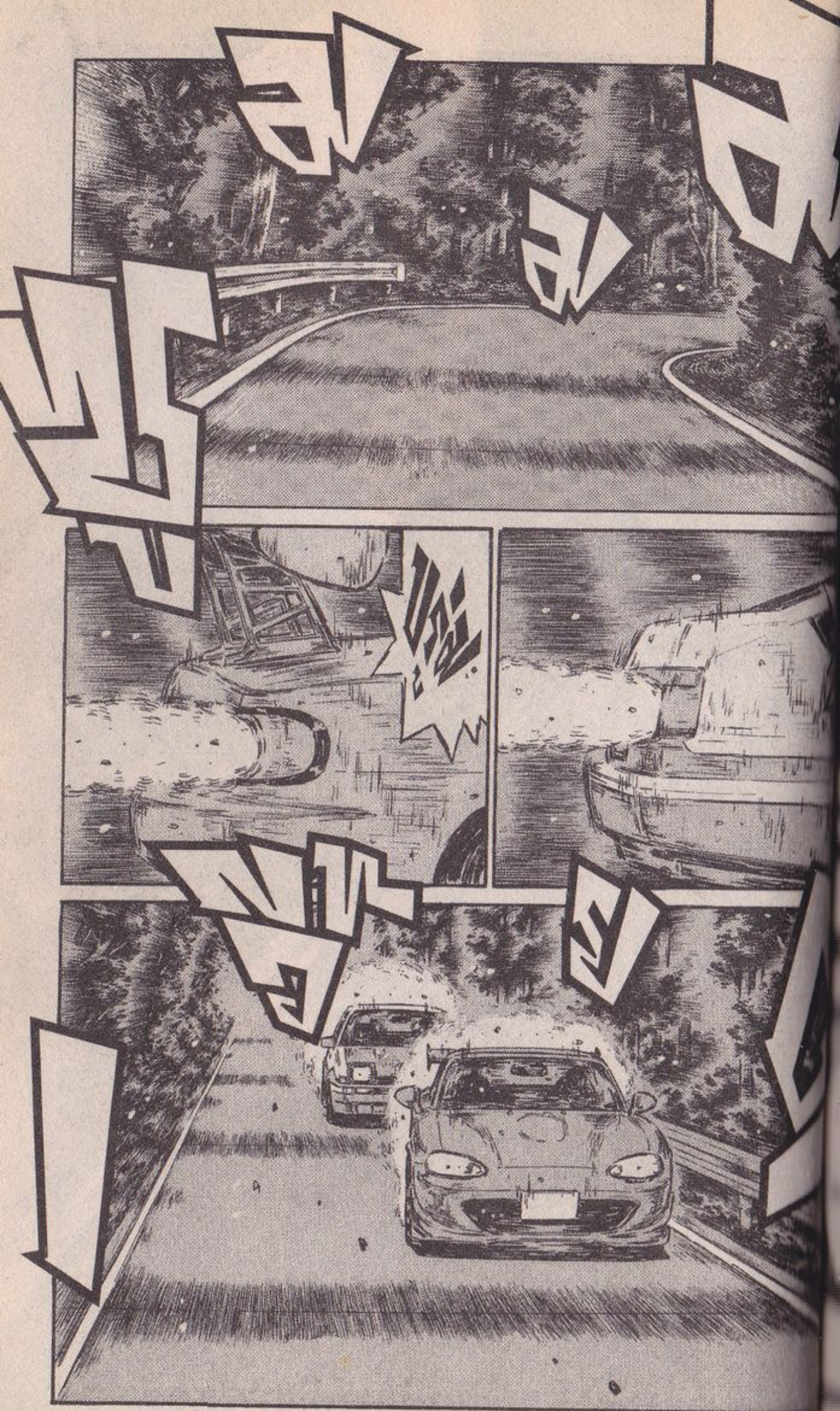

ในตอนนั้นเอง
การกระทำของ
ทาคุมิที่เกิดขึ้น
คงอธิบายได้
แต่เพียงว่าเป็น
การขี้น้ำของ
เทพเท่านั้น
แล้วกรรมัง...



พอขับ
มาจน
ทาคุมิ
และ
เล
ไม่อาจ
ในพี
ใช้ควา
ได้

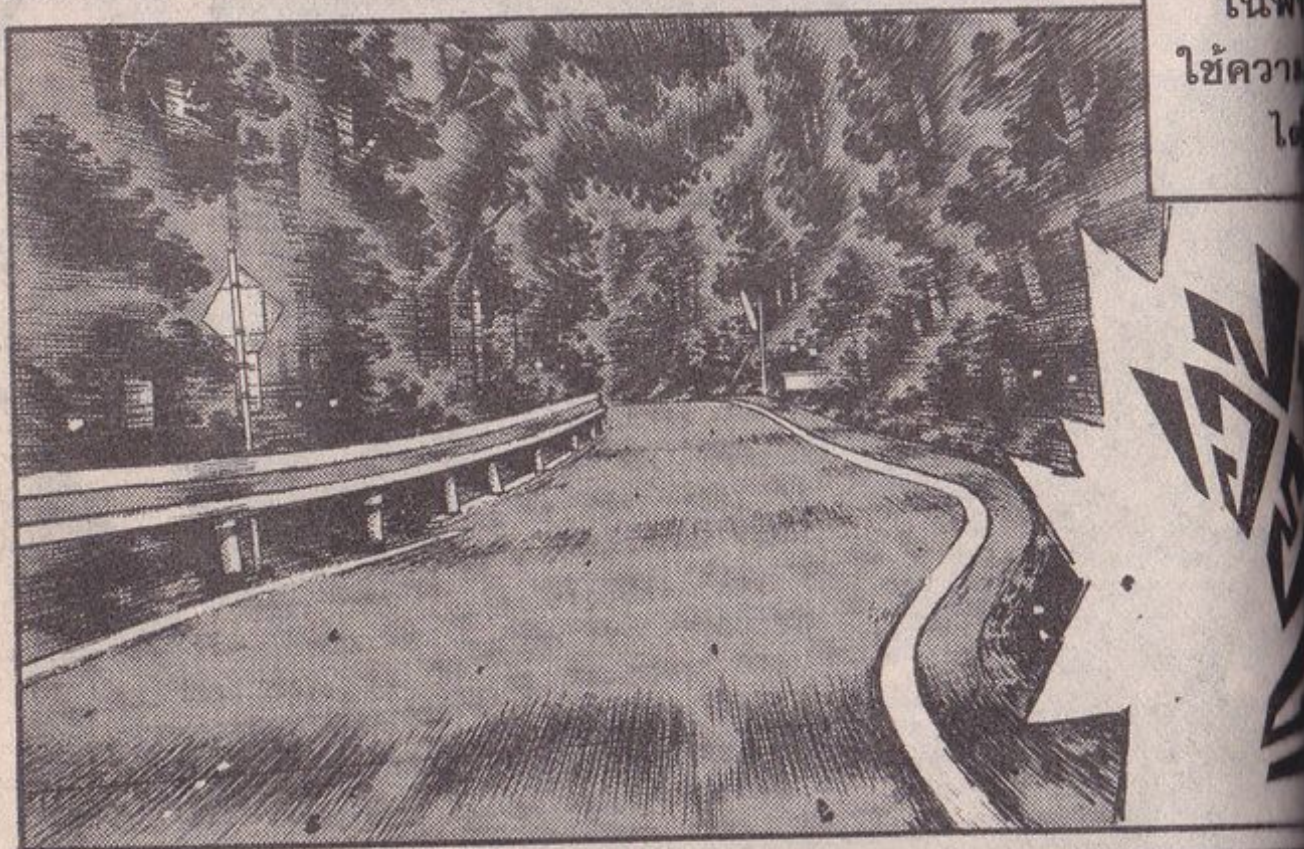

เขาจึง
ดับไฟหน้า
ที่ส่องแสง
สะท้อน
ลง

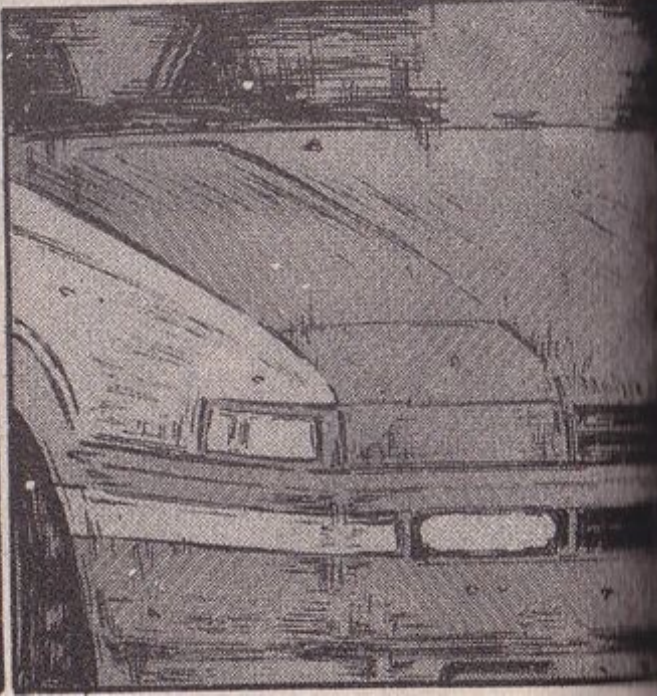

การลดฐาน
ไฟหน้าลง
ทำให้ค่า
เบรคต่ำลง
การการ
ดีฐาน
ไฟหน้าขึ้น



มัน
เป็นการกระทำ
ที่ทำให้เกิด
ความรู้สึกอยาก
ทำความเร็ว
ให้สูงที่สุด
มากกว่าจะเป็น
การทำเพื่อลดแรง
ต้านอากาศลง
ซักเล็กน้อย



หายไปแล้ว...!!

ไฟหน้าของ 86 หายไป...!?

ไม่ตลกนะเนี่ย บนทางเลียบเขาที่มืดแบบนี้เนี่ยนะ...

นี่คือ...
การ...
2810...
...!!

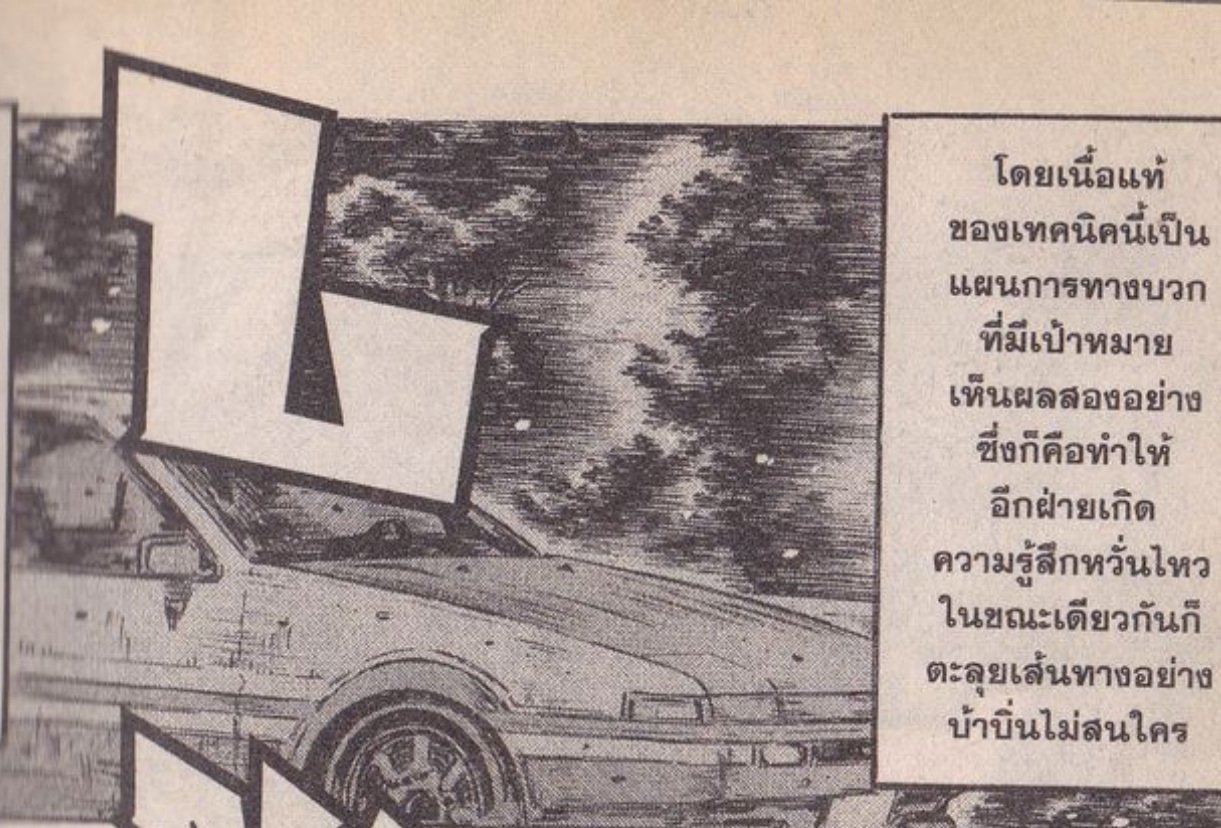

โดยเนื้อแท้ของเทคนิคนี้เป็นแผนการทางบวกที่มีเป้าหมายเห็นผลสองอย่างซึ่งก็คือทำให้อีกฝ่ายเกิดความรู้สึกหวั่นไหวในขณะที่เดียวกันก็ตะลุยเส้นทางอย่างบ้านั่นไม่สนใคร

แต่ว่าโดยยึดได้เปลี่ยนทิศทางกะเจกหลังไปอีกทางซึ่งไม่รู้ถึงแสงไฟที่หายไปของ 86 แม้แต่บ่อยสักทีก็ยังสนใจแต่การวิ่งอย่างปกติกังใน Line ของตน



ก็เท่ากับว่าในสถานการณ์นี้ Blind Attack ไม่ส่งผลกระทบใด ๆ ต่อเขาเลย



แต่...
ทว่า...

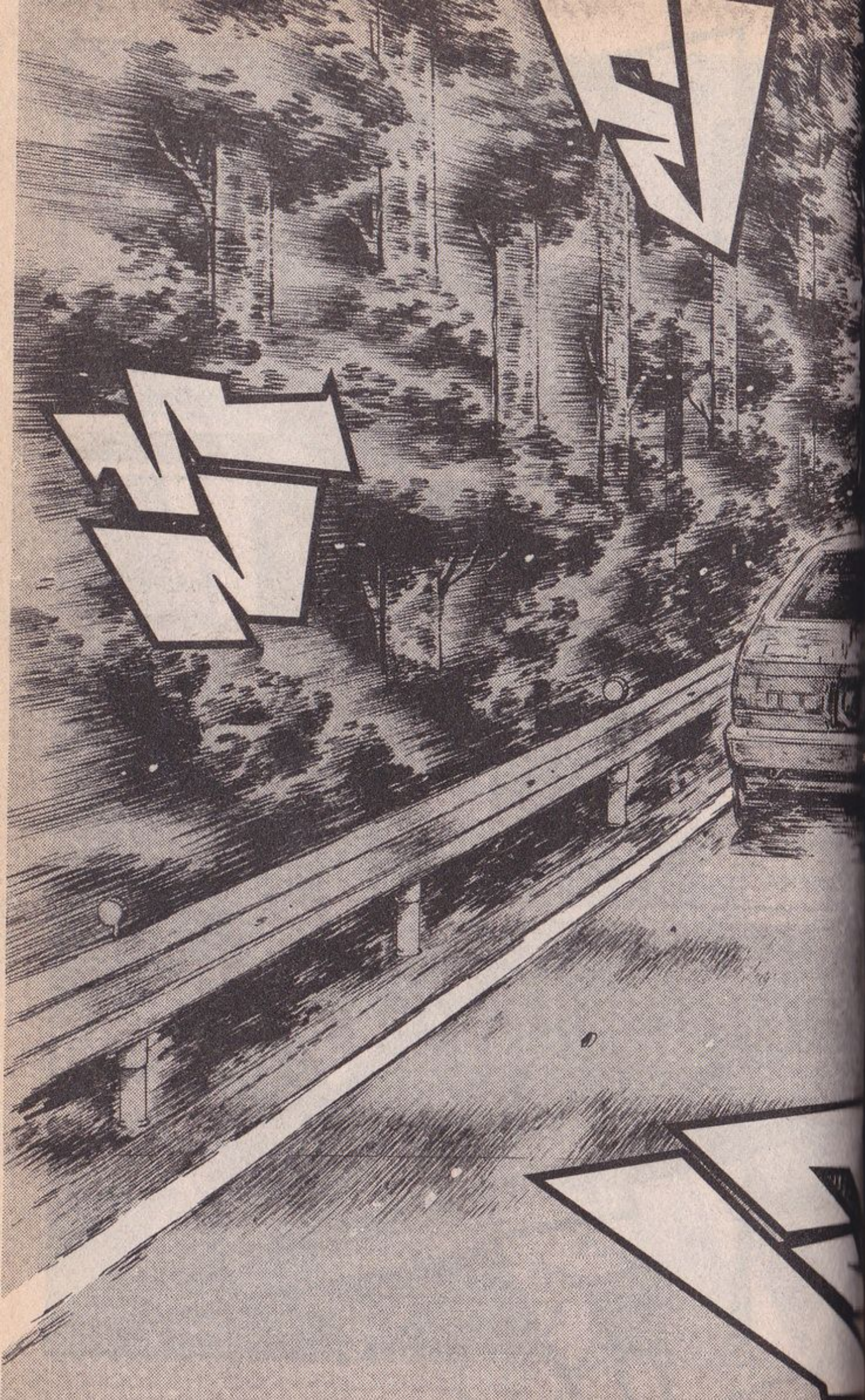

ความมุ่งมั่น
ของทาคุมิ
ได้เปิดทางขึ้นมา
แล้ว!!



พาคุม
เปิดไฟหน้า
มาอีกครั้ง
มันจะถึงจุด
สิ้นในการ
breaking
แล้วเล็กน้อย

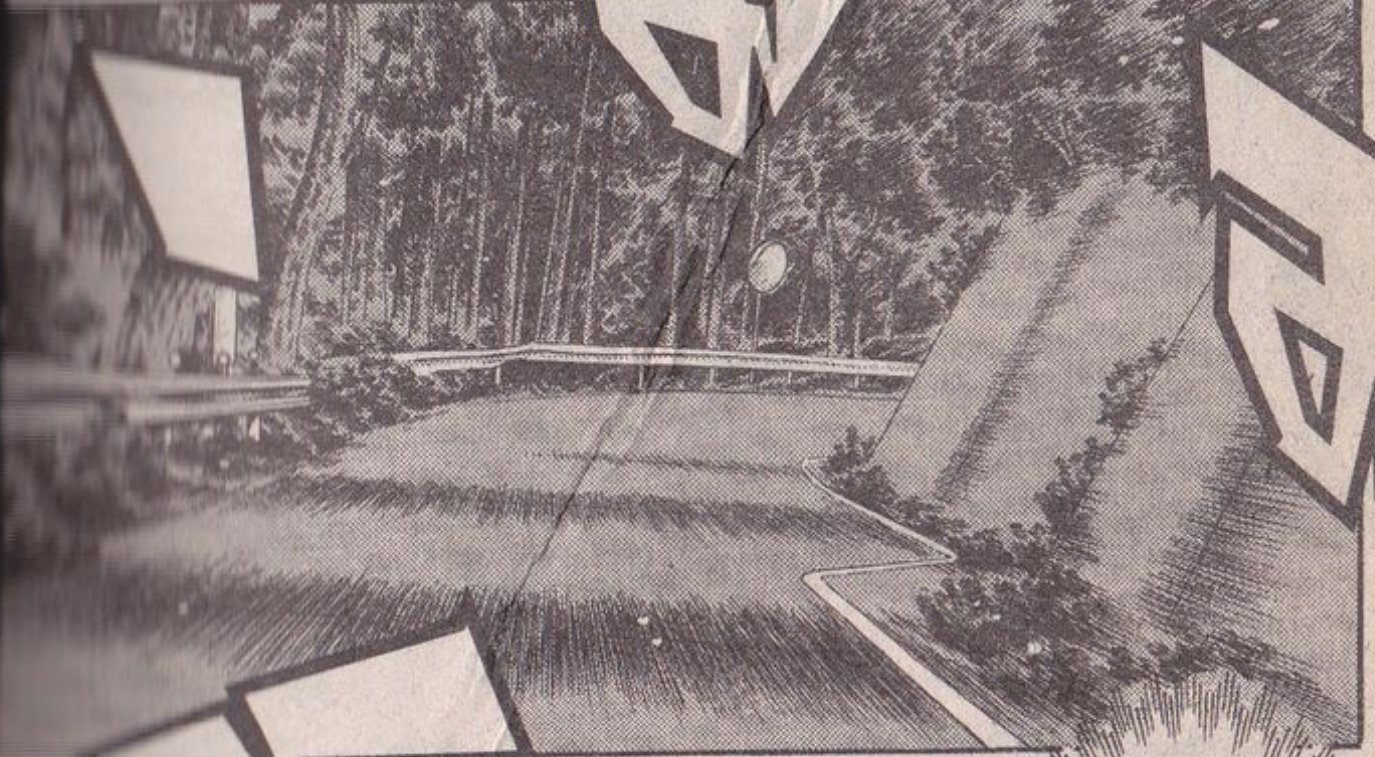
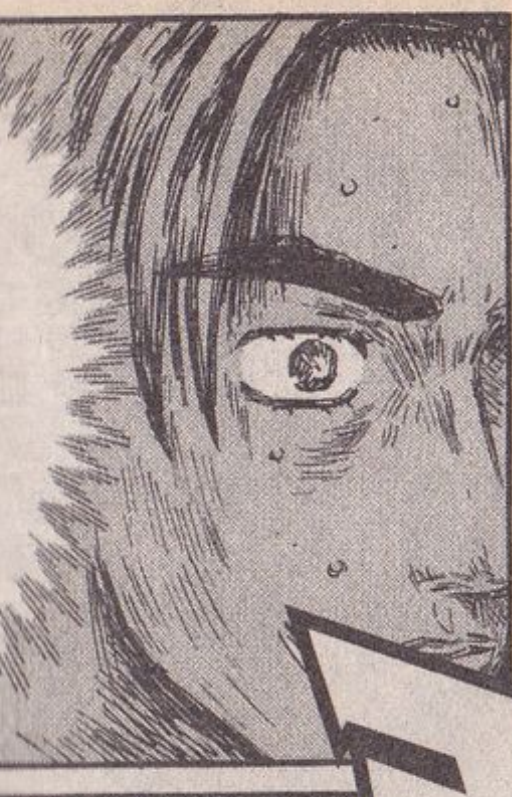

และใน
จังหวะนั้น
เอง...

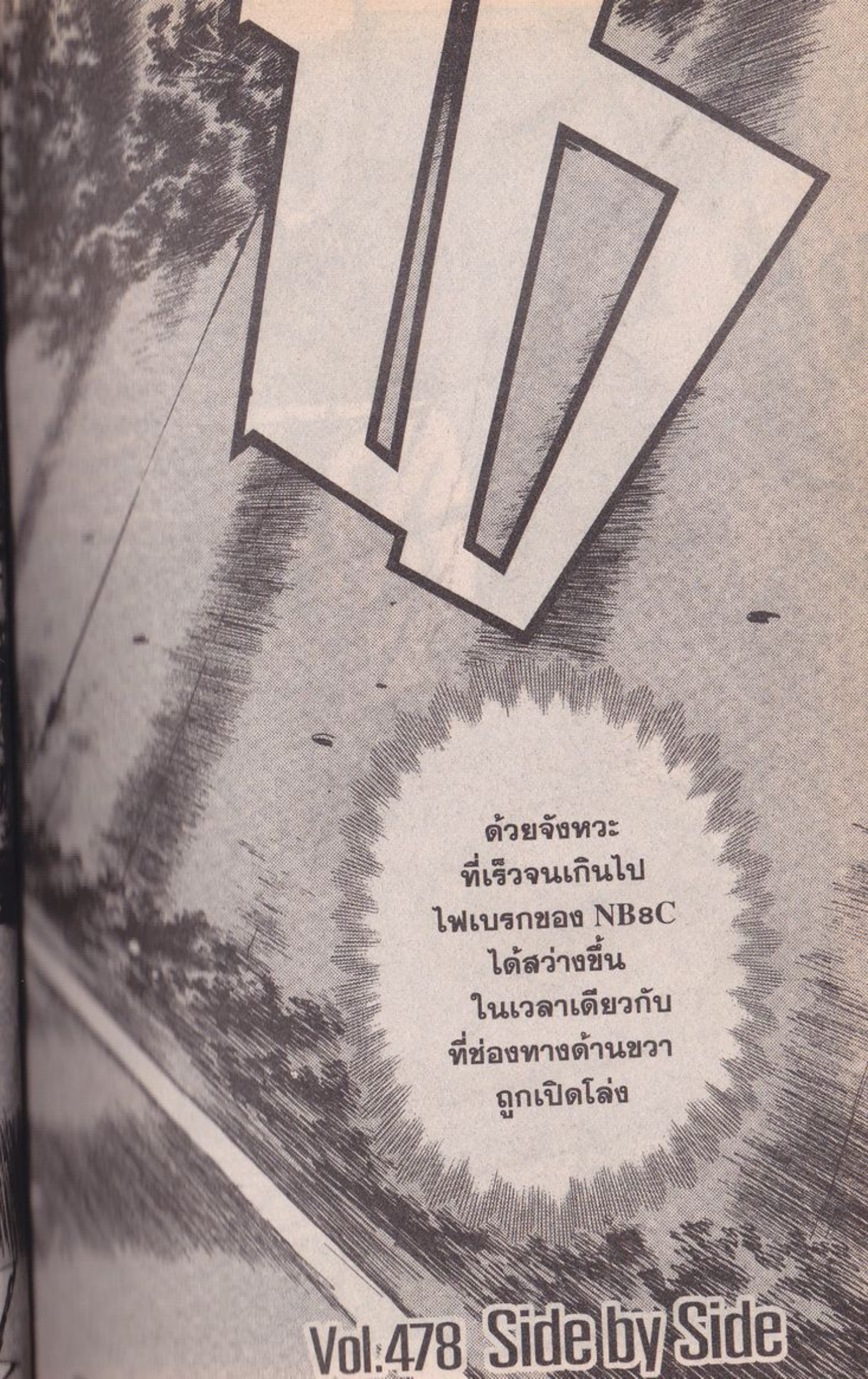

ด้วยจังหวะ
ที่เร็วจนเกินไป
ไฟเบรกของ NB8C
ได้สว่างขึ้น
ในเวลาเดียวกับ
ที่ช่องทางด้านขวา
ถูกเปิดโล่ง

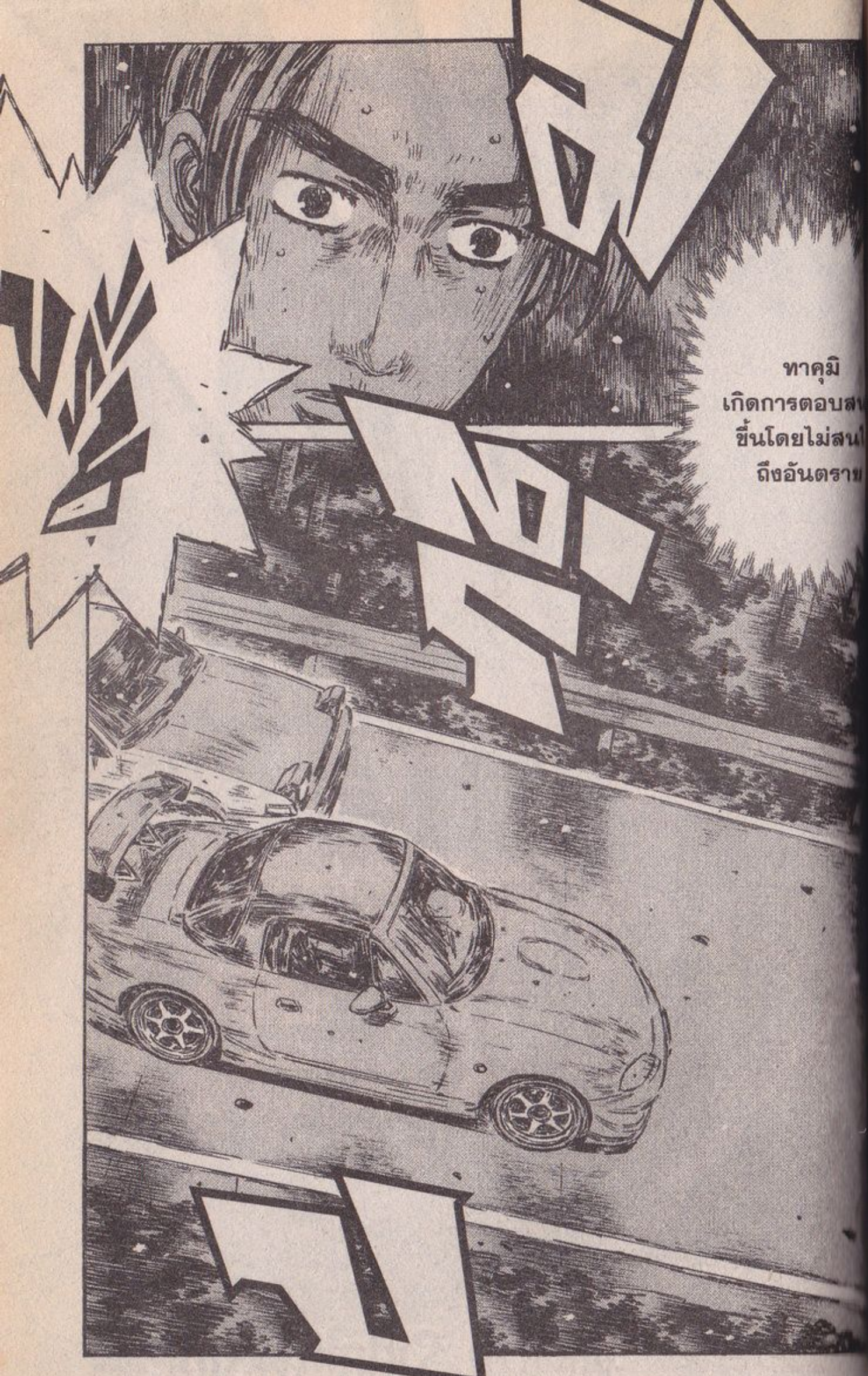

ทาคุมิ
เกิดการตอบสนอง
ขึ้นโดยไม่สนใจ
ถึงอันตราย

ผลของฝ่าย
อาจทำความ
ใจได้เลยว่า
เกิดอะไรขึ้น
ใส่แต่ปลอก
ไฟฉาย
และหมวกนี้
ก็เดินต่อไป...

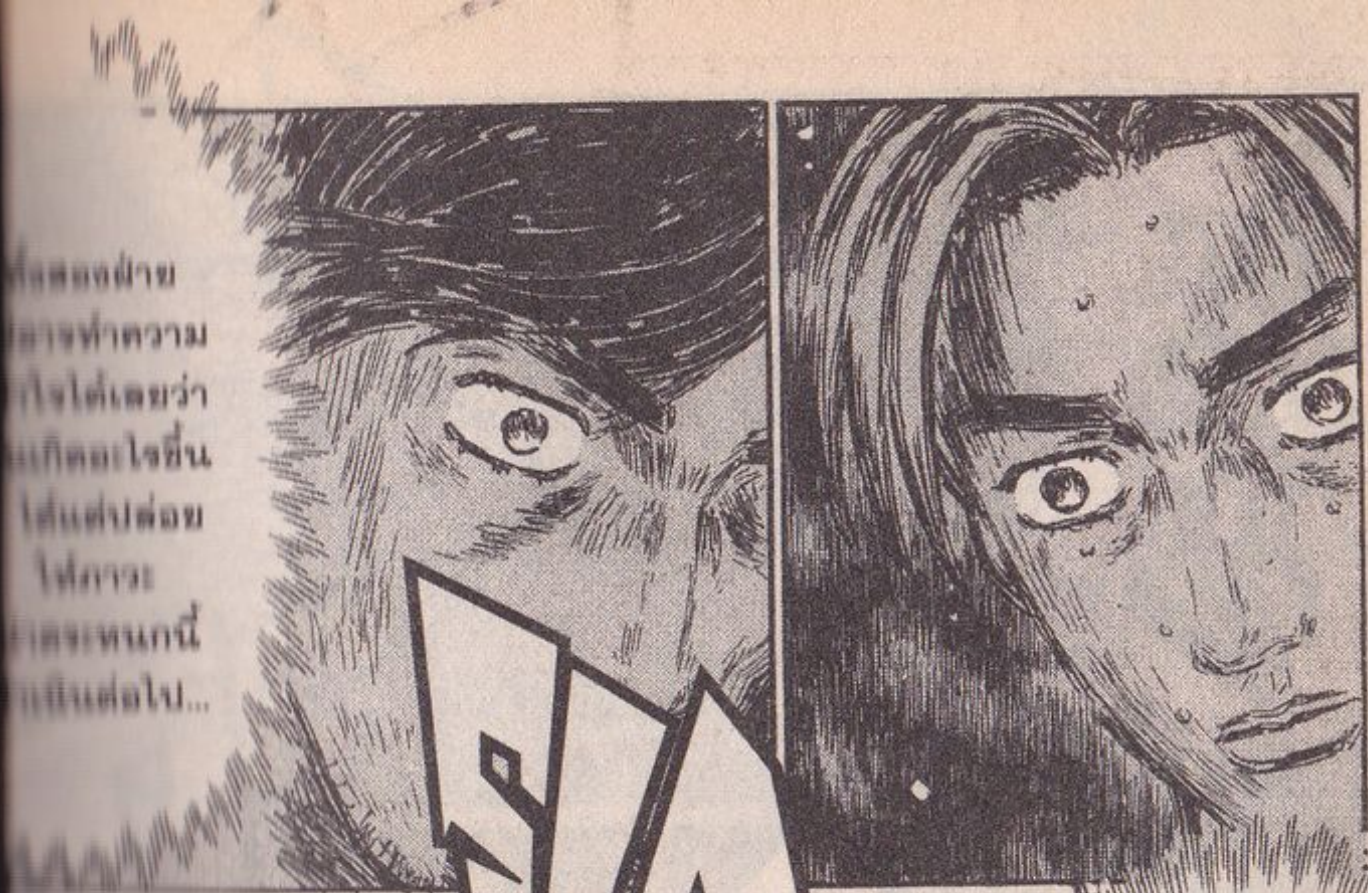

จนถึงขีดสุดแล้ว
ร่างกายก็ถึง
ให้ลดความเร็ว
ลง!!

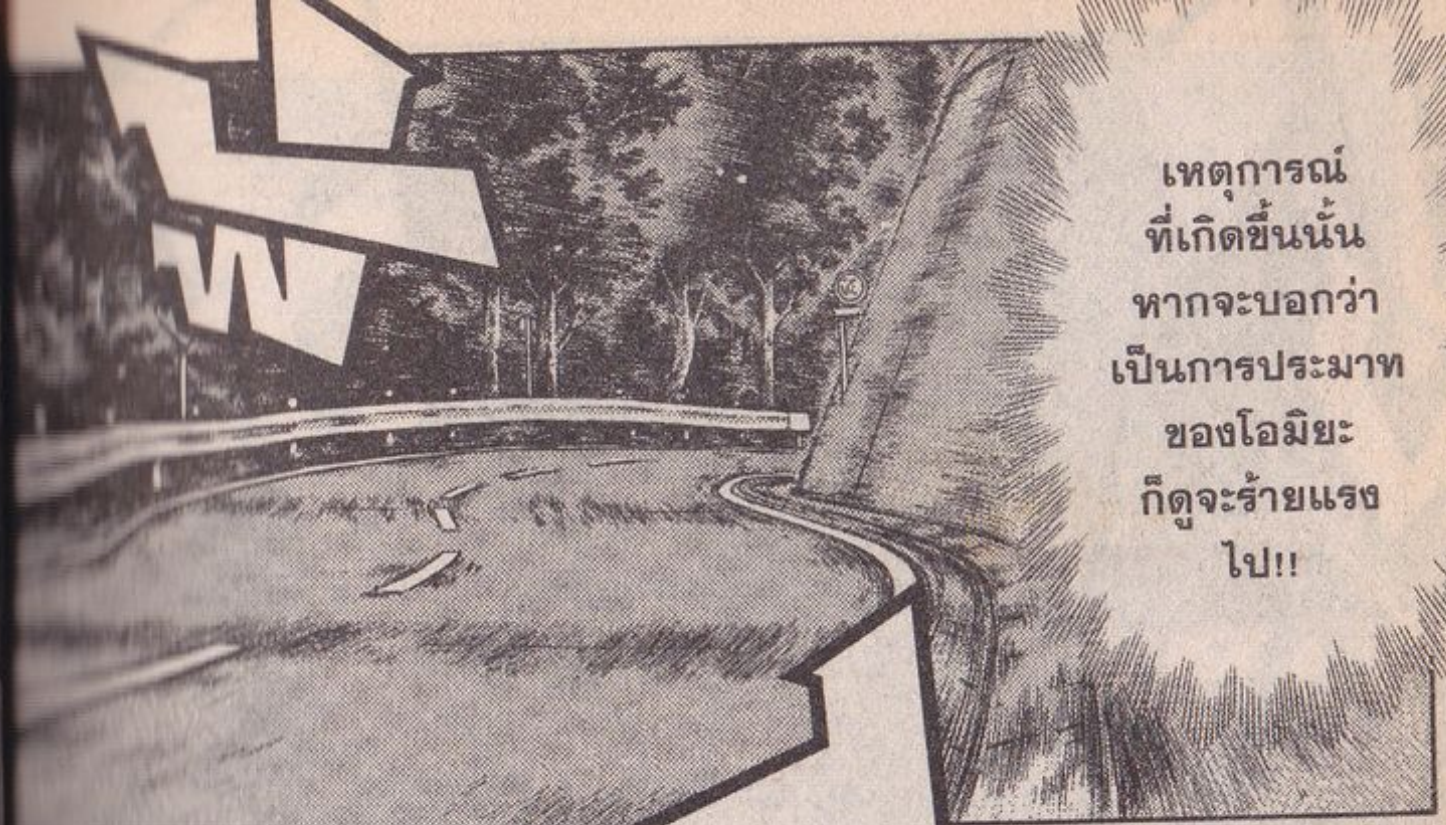
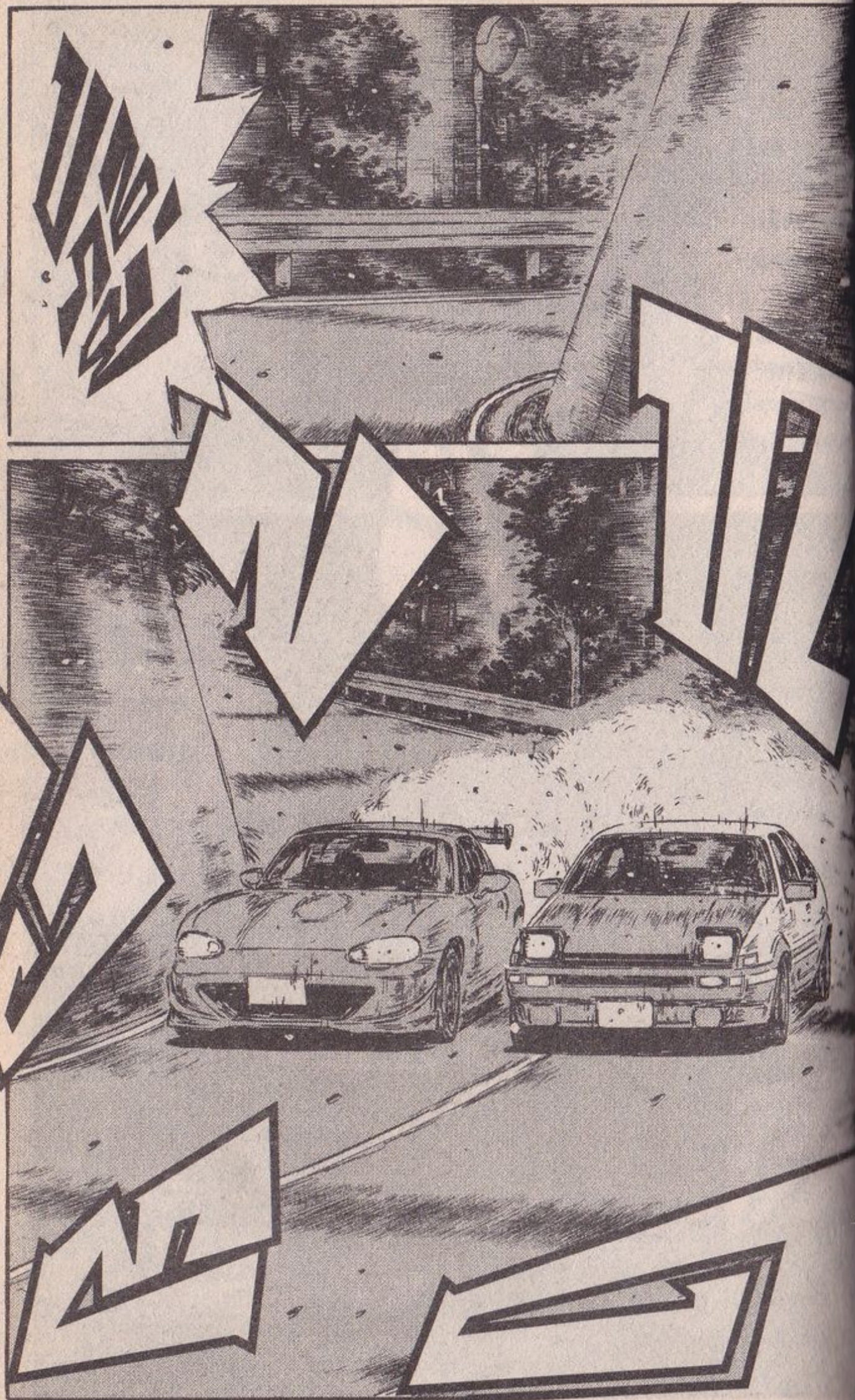

เหตุการณ์
ที่เกิดขึ้นนั้น
หากจะบอกว่า
เป็นการประมาท
ของโอมิยะ
ก็ดูจะร้ายแรง
ไป!!

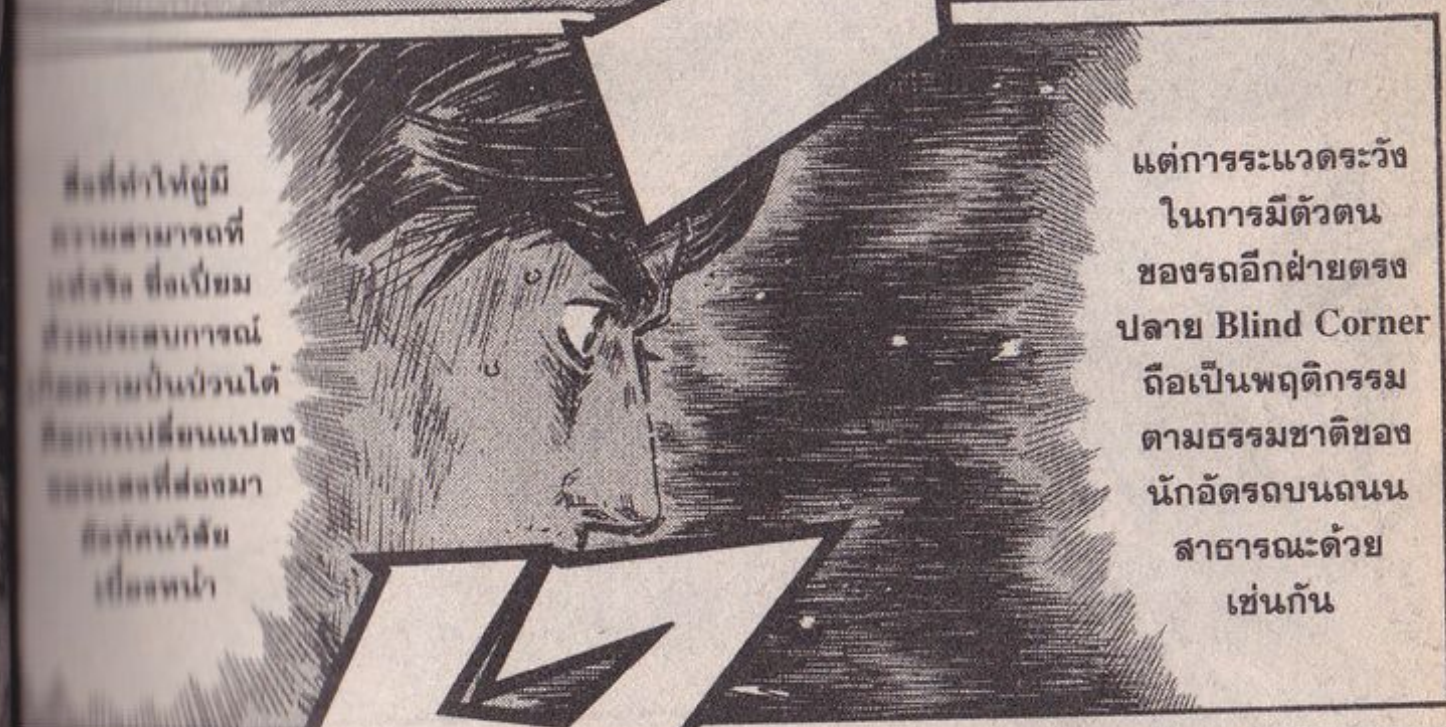

ซึ่งทำให้ผู้
คนสามารถที่
แท้จริง ซึ่งเป็
การประมาท
การเป็นพวก
การเปลี่ยนแปลง
การที่ส่งมา
การที่เสีย
การที่

แต่การระแวงระวัง
ในการมีตัวตน
ของรถอีกฝ่ายตรง
ปลาย Blind Corner
ถือเป็นพฤติกรรม
ตามธรรมชาติของ
นักขับรถบนถนน
สาธารณะด้วย
เช่นกัน

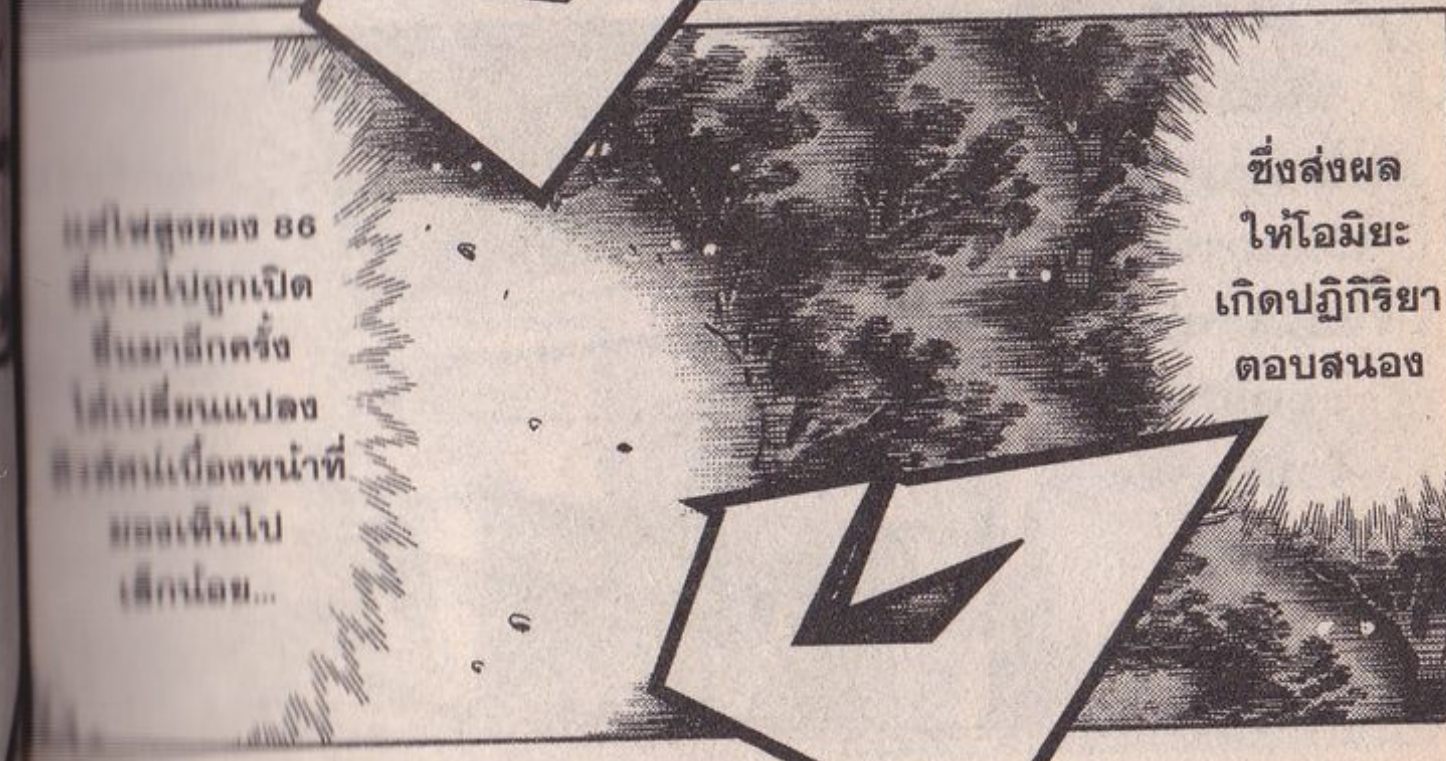

แต่ที่สุดของ 86
ก็หายไปถูกเปิด
ขึ้นมาอีกครั้ง
ได้เปลี่ยนแปลง
การที่เสียหน้าที่
การที่เสีย
การที่

ซึ่งส่งผล
ให้โอมิยะ
เกิดปฏิกิริยา
ตอบสนอง



ถนนเส้นนี้
ไม่กว้างมากนัก
ฉะนั้นการจะให้
รถสองคันวิ่งตีคู่
ขับเคียงกัน
จึงมิใช่เรื่อง
ธรรมดา...!!

และเพื่อ
การควบคุม
ให้ได้แม้
นักขับที่
จึงไม่ว่าพ
คิดถึงความ
และมี

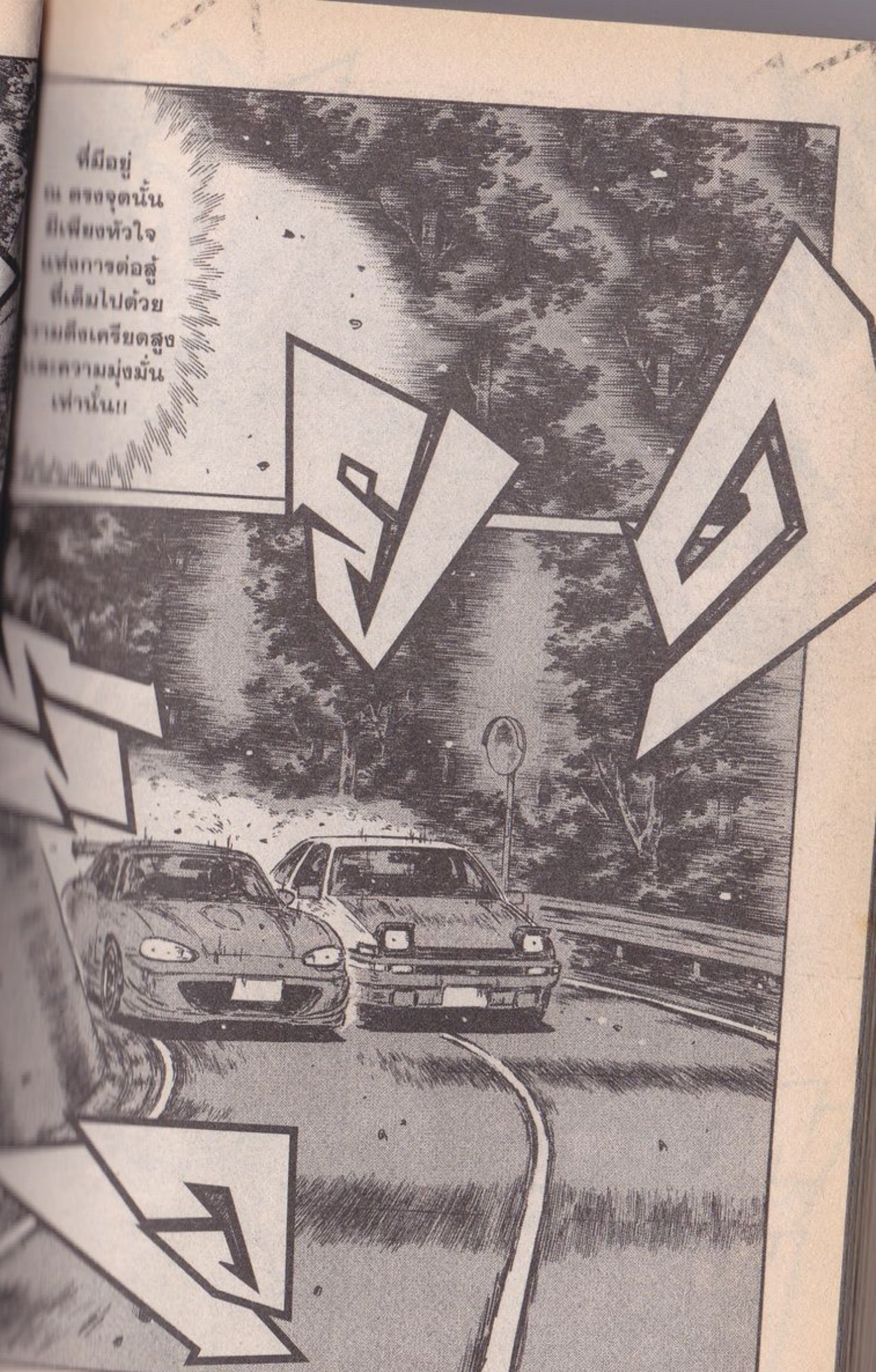

ที่มีอยู่
ตรงจุดนั้น
มีเพียงหัวใจ
แห่งการต่อสู้
ที่เต็มไปด้วย
ความตั้งใจสูง
และความมุ่งมั่น
เท่านั้น!!

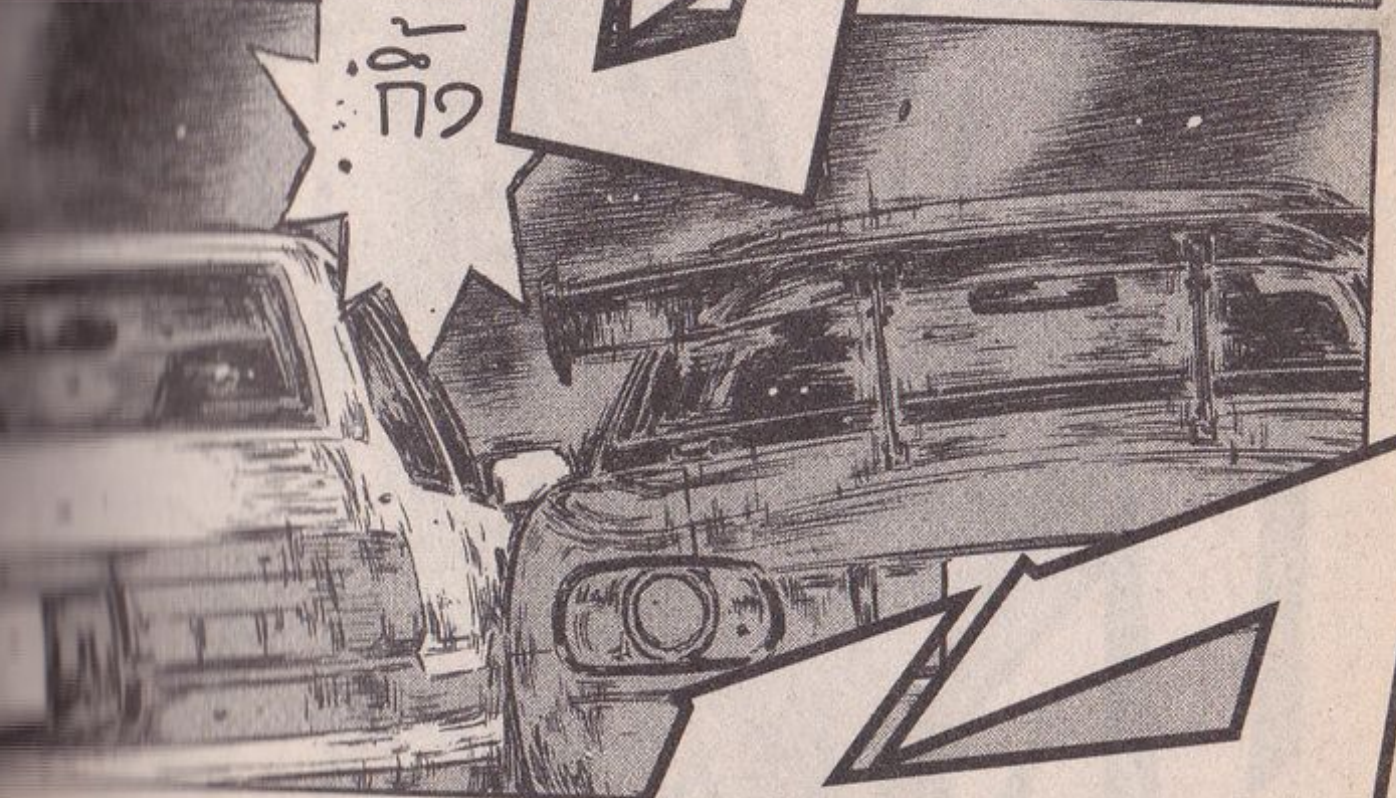
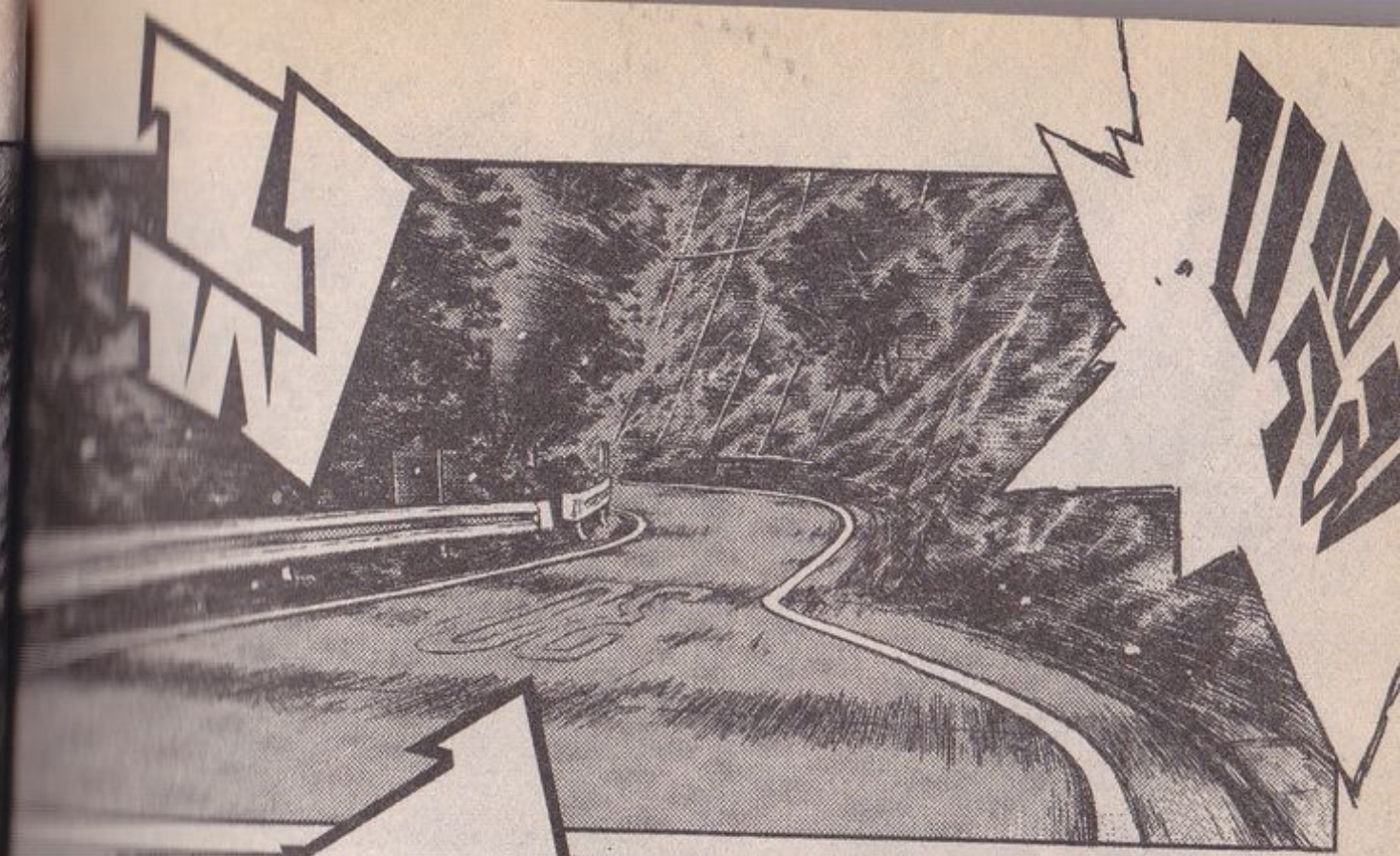
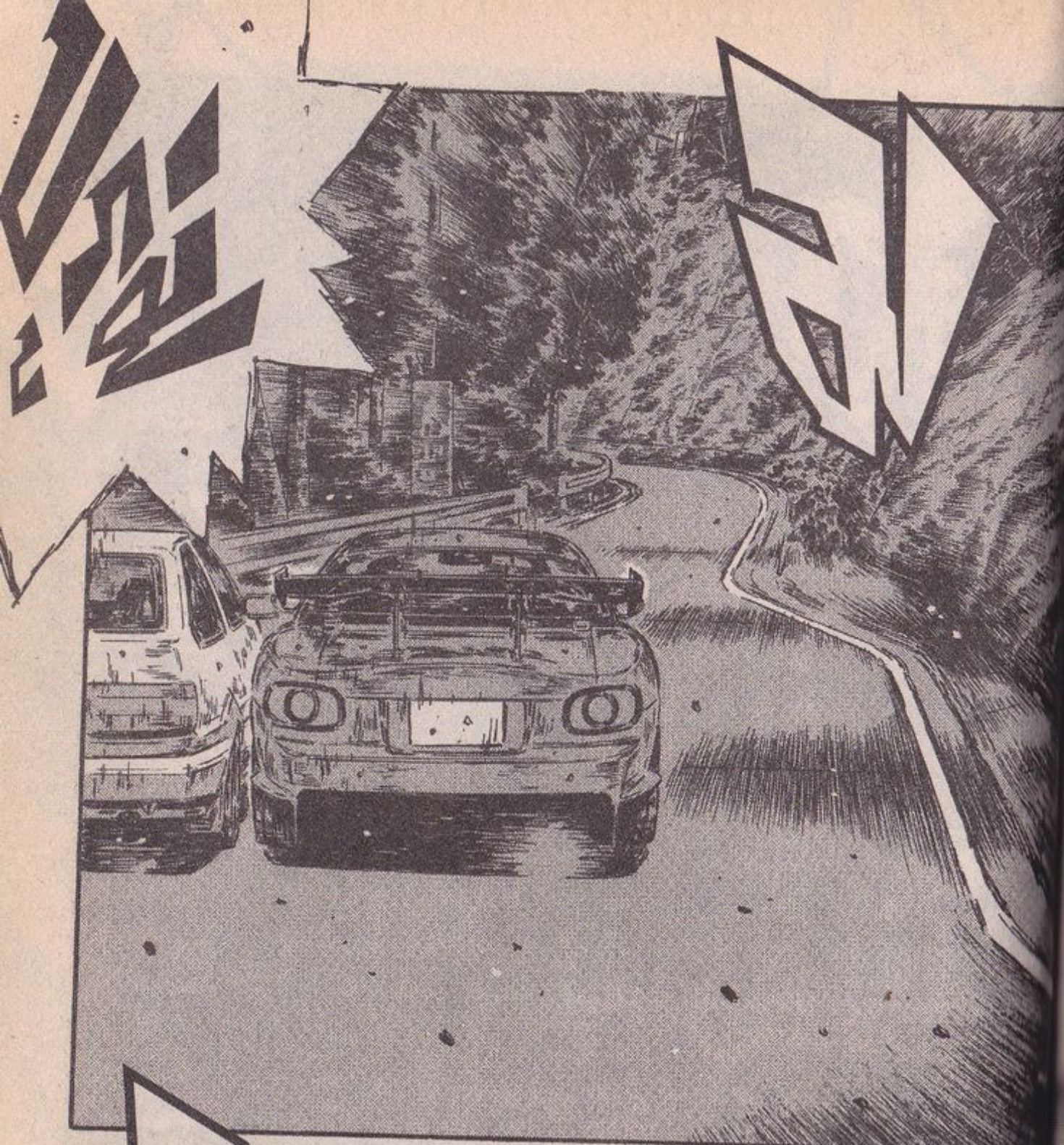

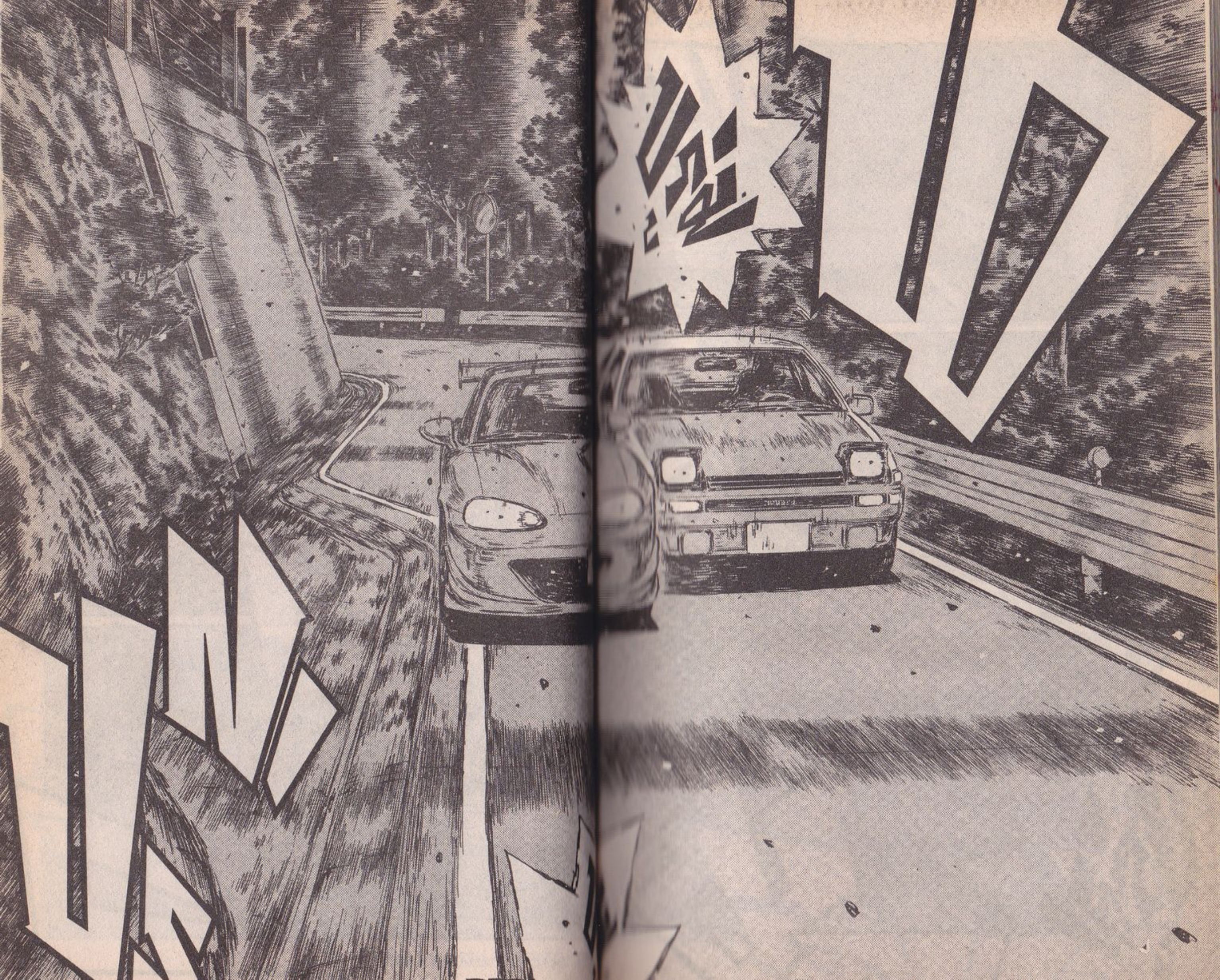

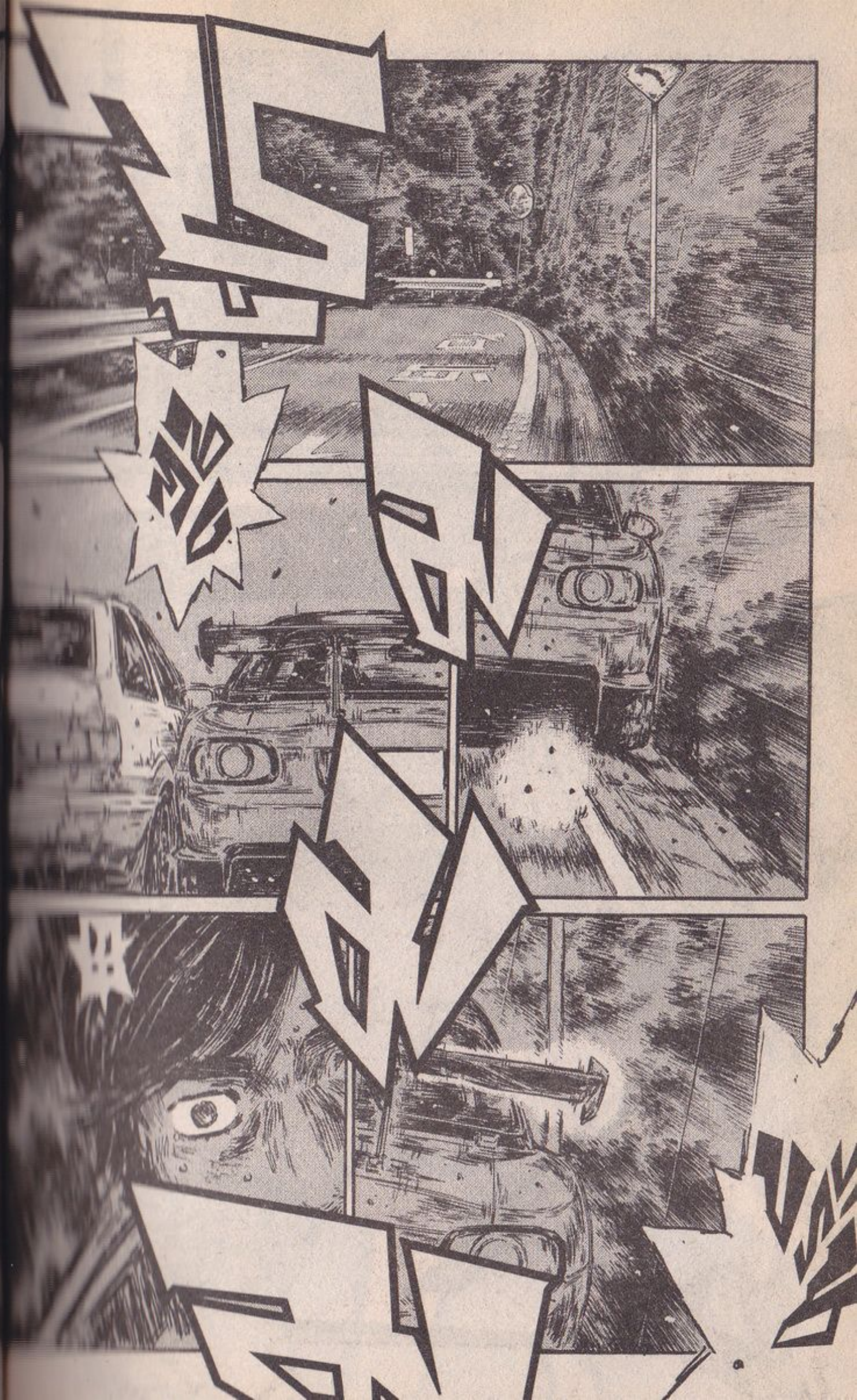
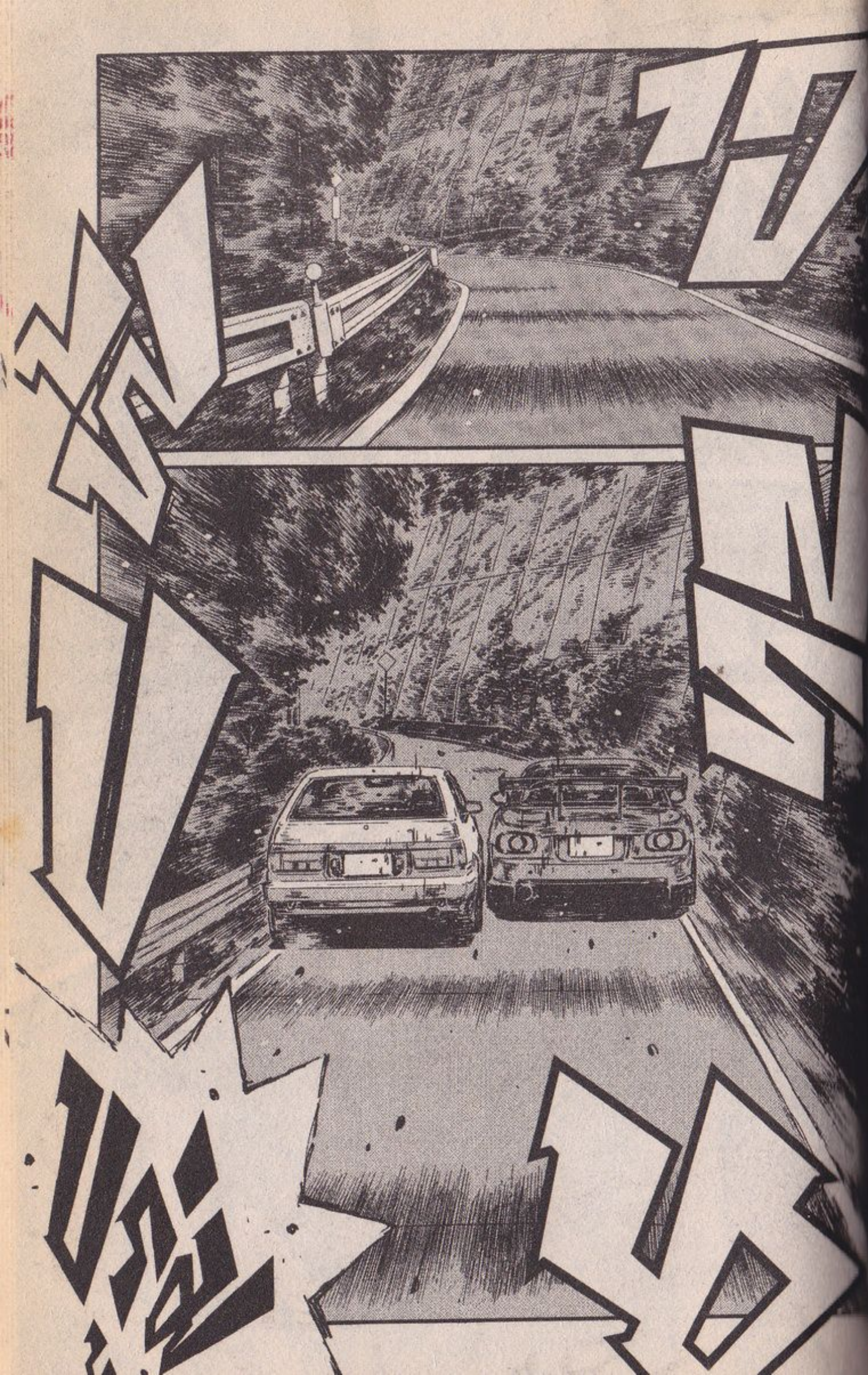

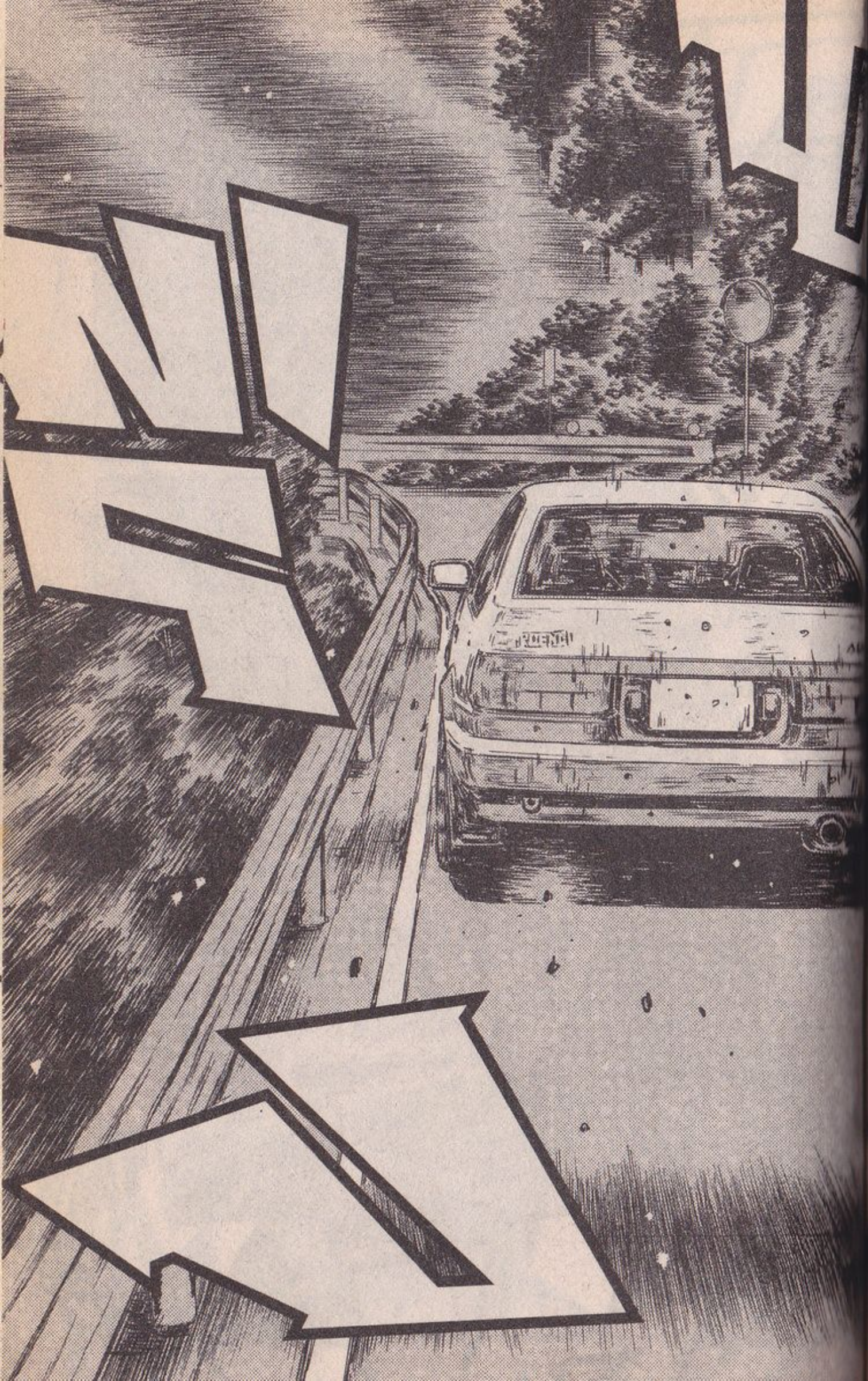

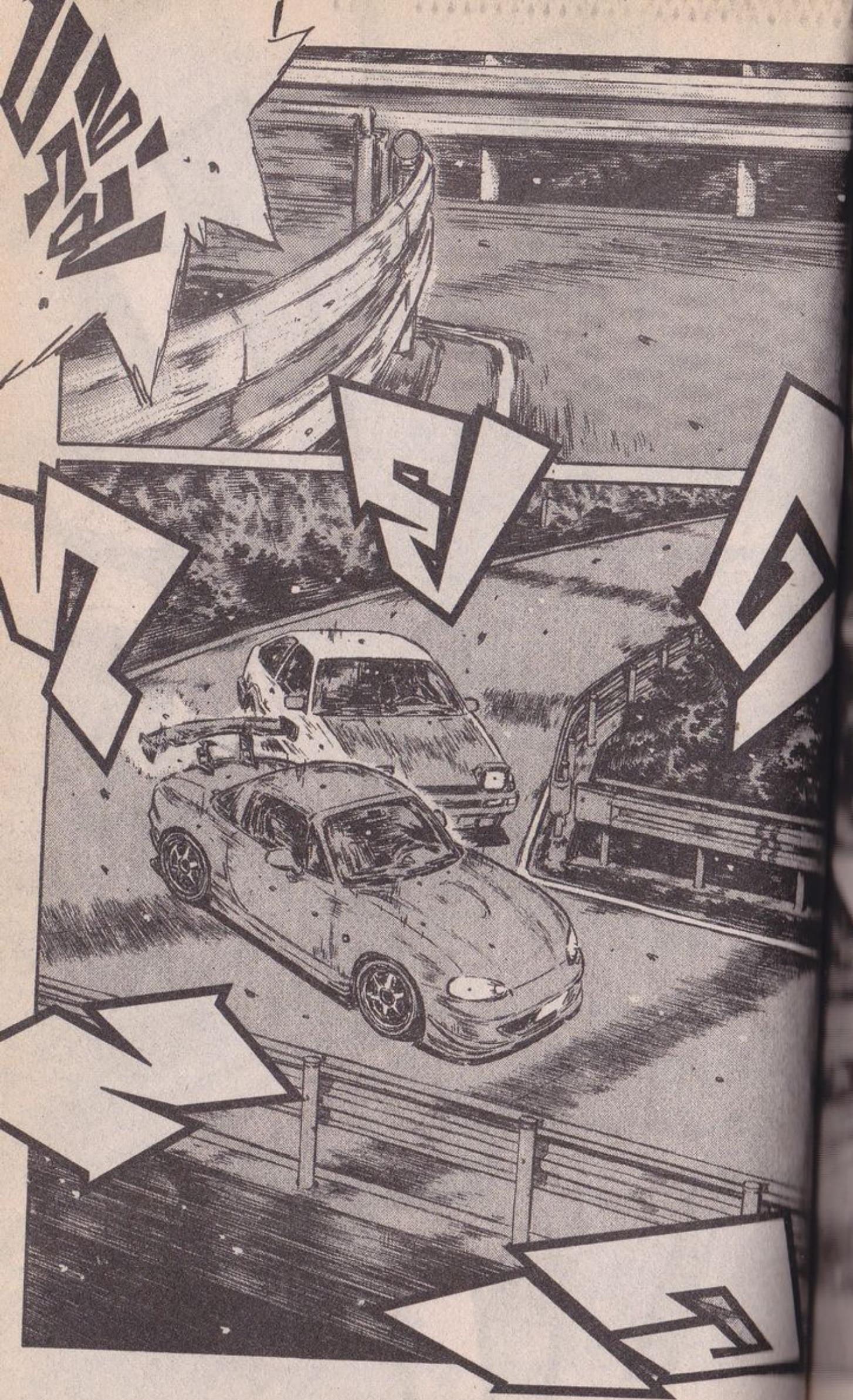

สำหรับผลของ
พุ่งทะยานเข้า
ในโค้งที่แคบ
จนรถสองคันไม่
วังดีคู่กันเข้าไป
ในทางฟิลิกซ์
ฝั่งทาคุมิหลบพ
เป็นผลสำเ
แต่ว่าทางโอมิ



กลับได้ยินเสียง
ผิดปกติของลม
ที่ชวนบาดหูยิ่งนัก
จากทางด้านหลัง
...!!



สปอยเลอร์
หลัง
ไปซะแล้ว
...!!

แบบ
คงปด
ให้เน้น
ไม่ได้
ซะแล้ว

ว



เอาให้จบ
ในรอบแรกนี้
ให้ได้!!

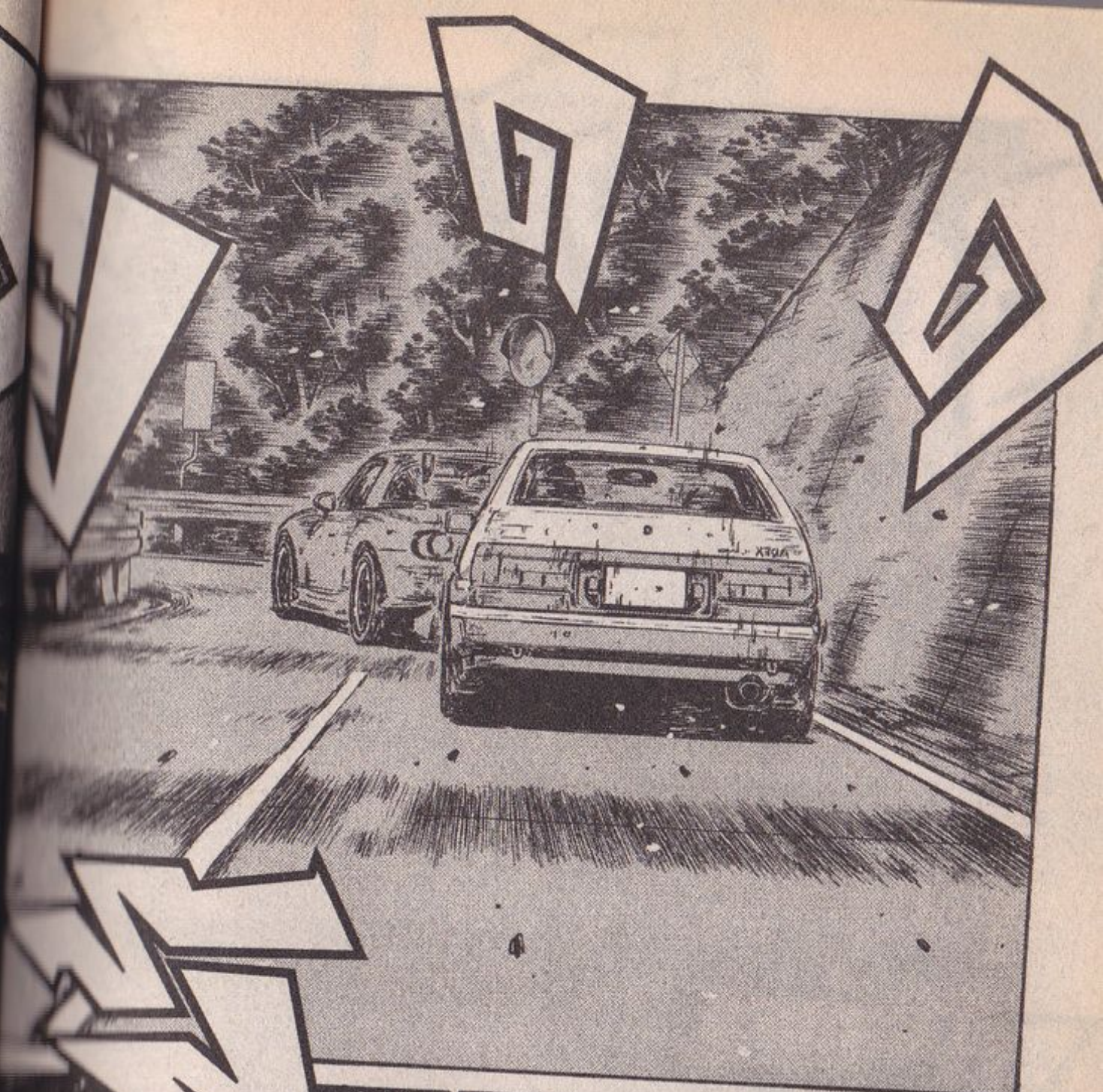
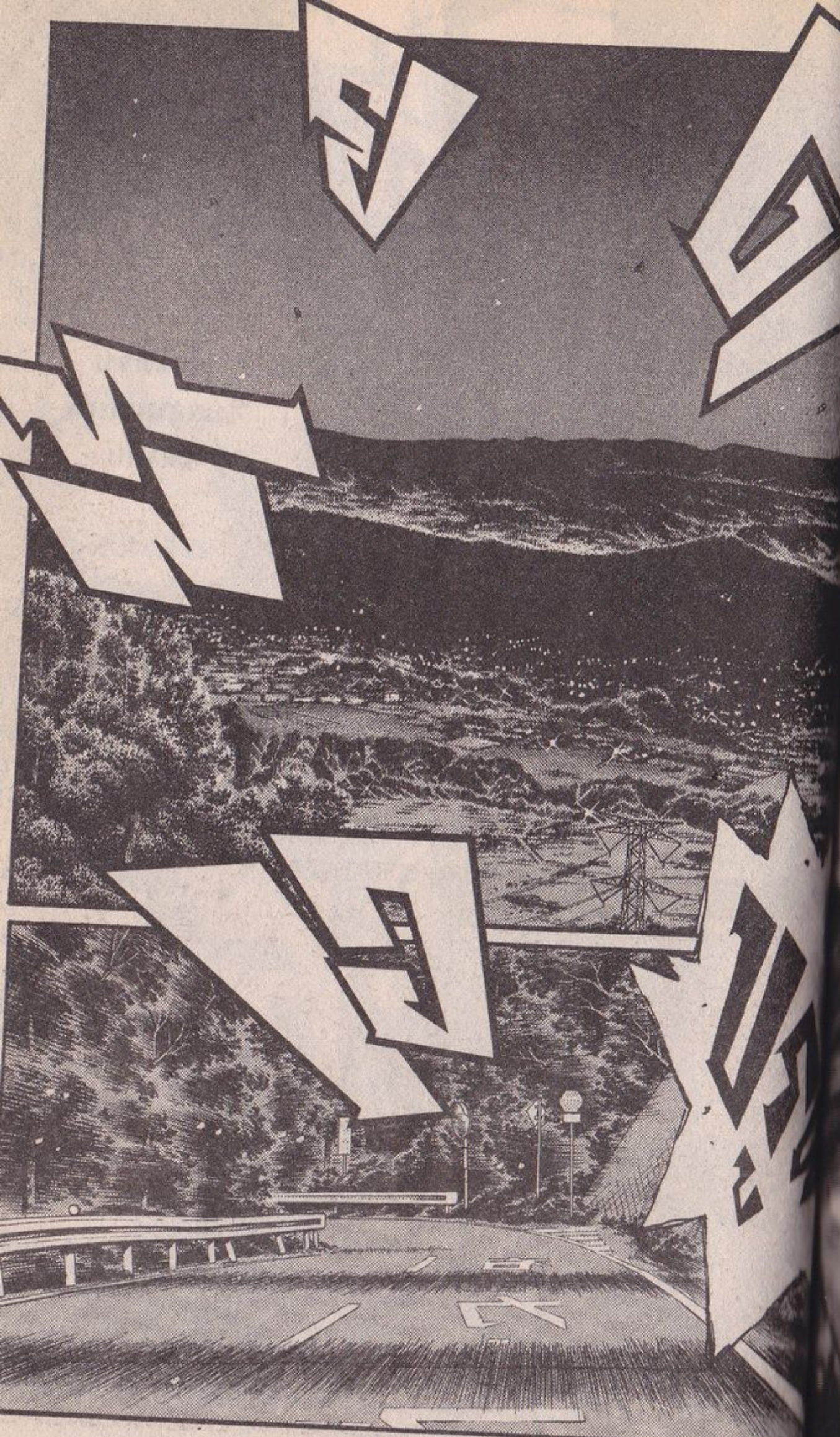

Vol.480 Deadline

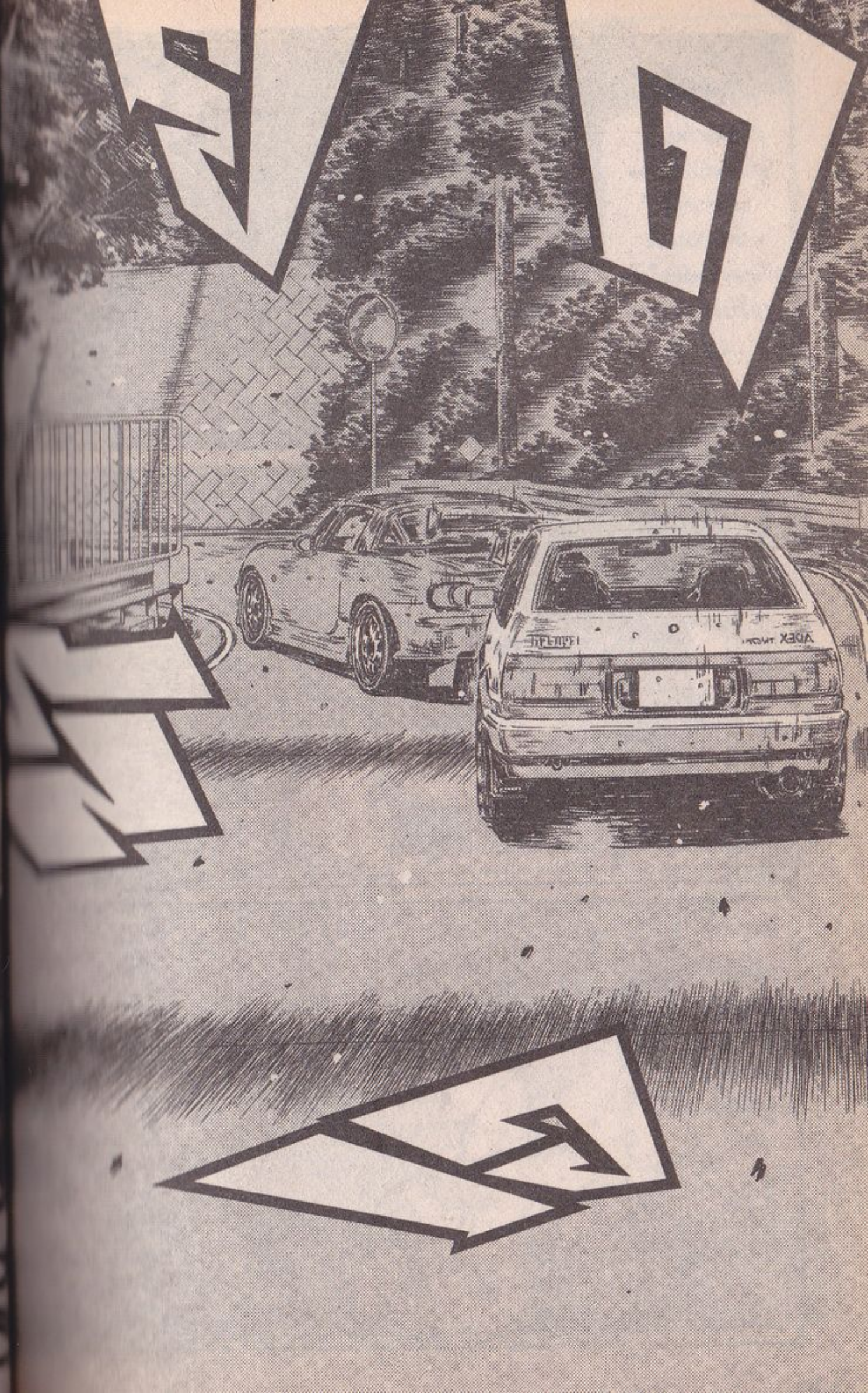
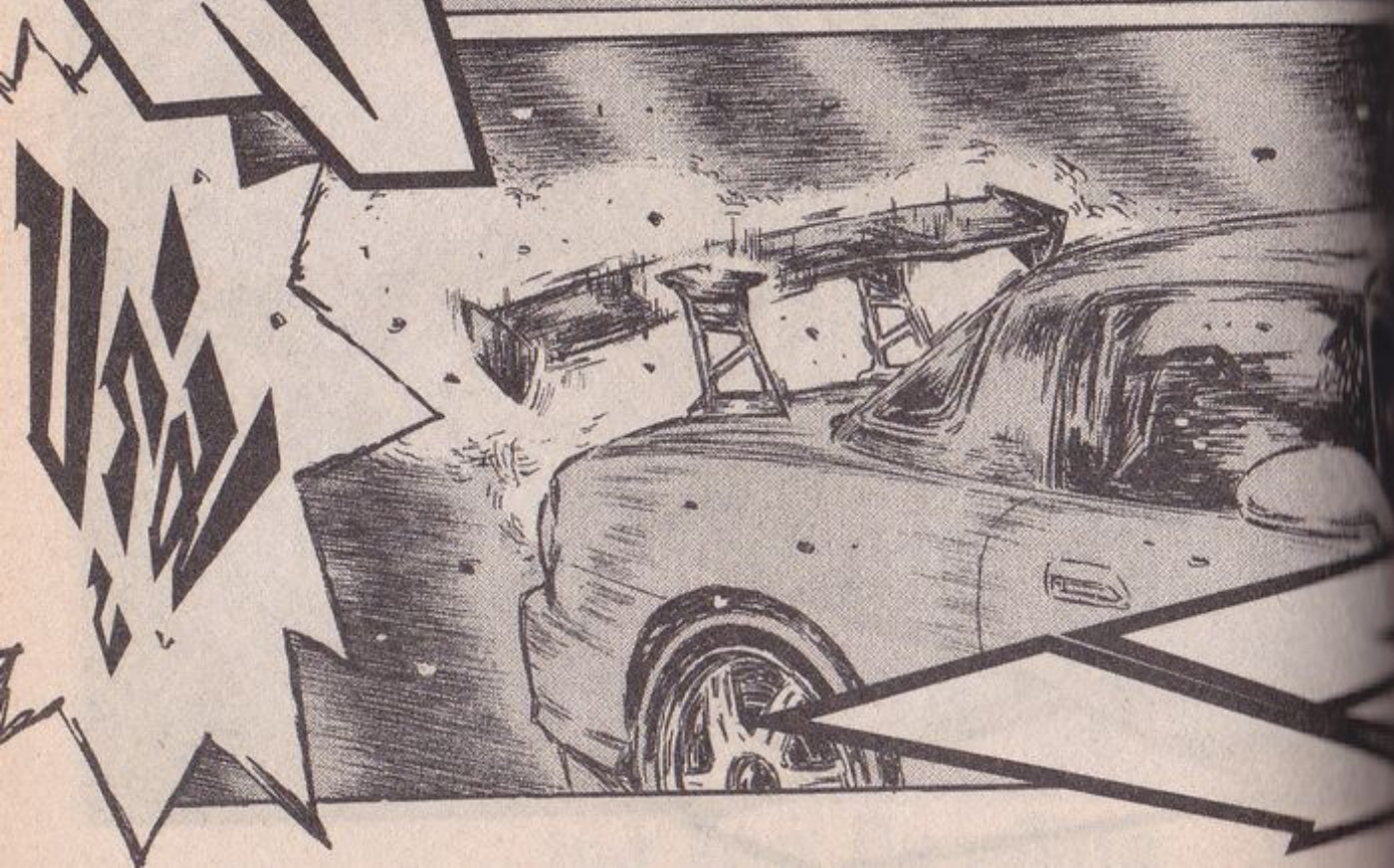
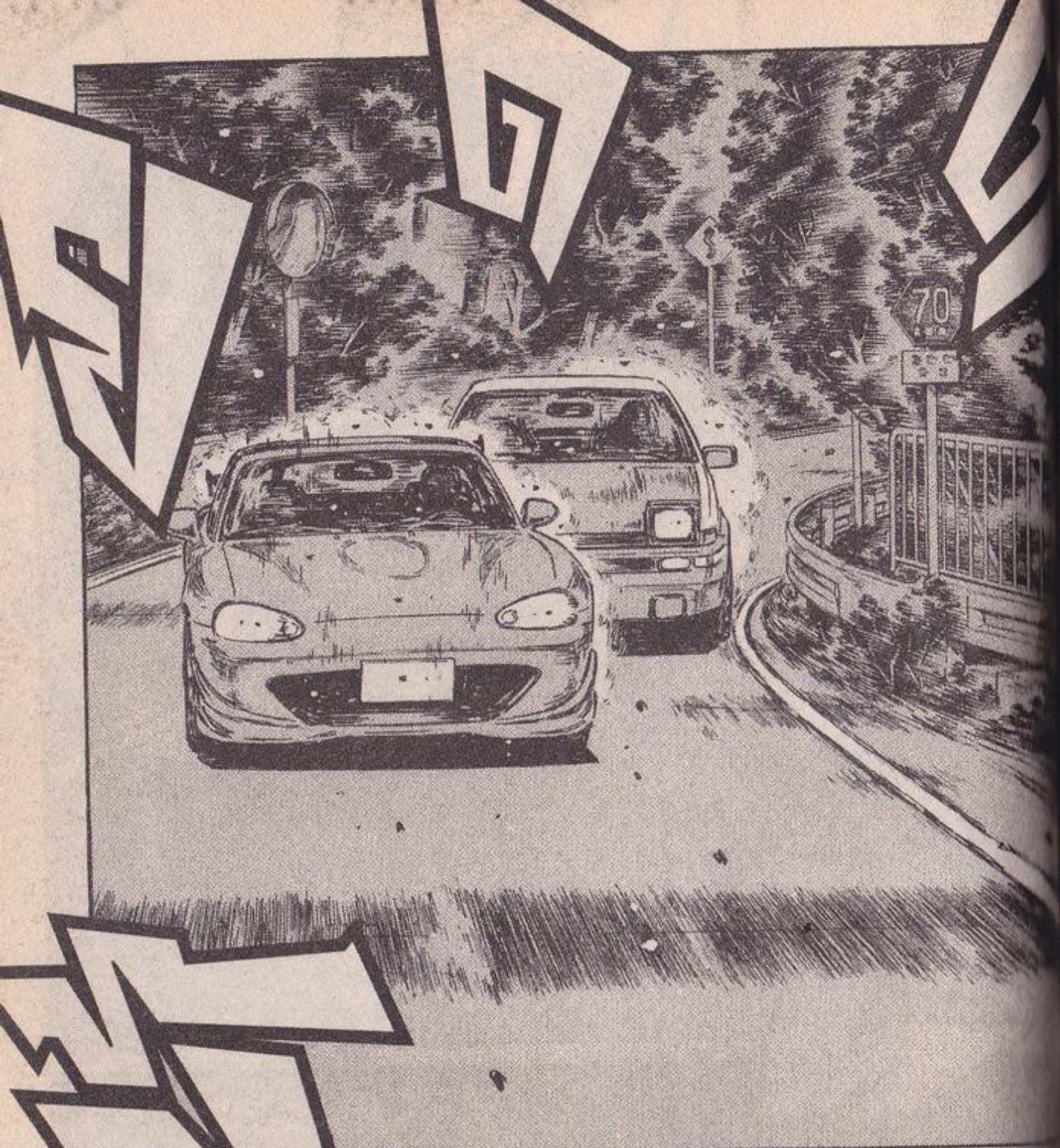



ลักษณะ
คล้ายกับ
ที่แต่
Roadster
แตกต่าง
ออกไป...



ด้วยน้ำหนัก
ถ่วงด้านหน้า
และHandling
ที่ประหนึ่ง
เป็นทางเลือ
ทำให้มีความรู้สึก
ว่าปราดเปรียว
ว่องไว...

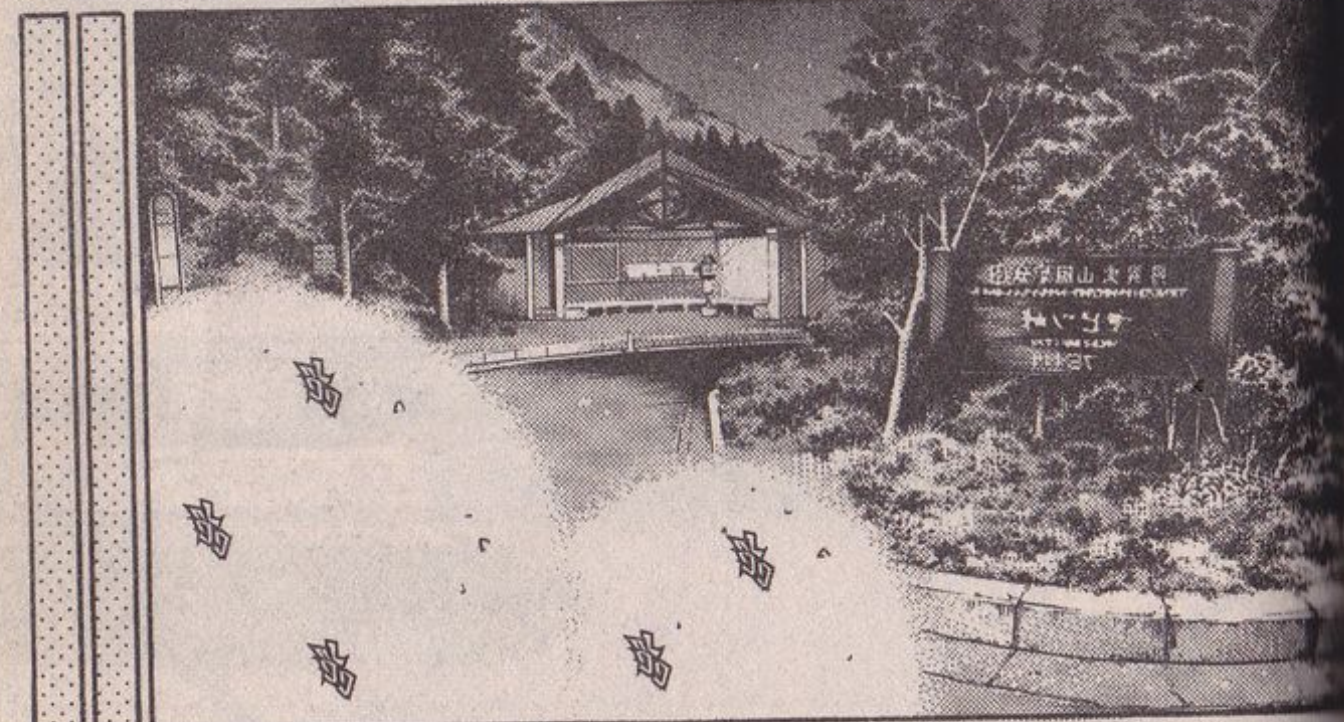

ในยาม
ที่ค่าโค้ง
ไม่หนักที่
รถท้าย
ก็เพียงพอ
แล้วให้
Roadster
เข้ามา...



ดังนั้น
การแต่ง
Roadster
ให้ดีขึ้น
จึงเป็นหัวข้อ
อันดับหนึ่ง



วิธี
การแต่ง
ก็มีอยู่
หลากหลาย
แต่ว่า...



ระบบ
ขับเคลื่อน
ล้อหลัง
ของ
มาสด้า
นั้น...

มี
ออก
เพลาที่
พื้น
ให้มีความ
พิ...

สิ่งที่
Roadster
คล้ายกับ
ที่กลายเป็น
ที่พื้นฐาน
ของรถ
ที่เล่นใน
สนามเหมือน
เดิม...



ไม่รู้
เหมือนกัน
ว่าจะมีวิธีการ
แก้ไขตรงจุดนี้
หรือเปล่า
นะ...



การมี
OverSteer
ตอนทำ
DownHill
น้ำมันออก
จะแย่อยู่นา

กลับกัน
UnderSteer
จะวิ่งได้เร็ว
ผิดกัน
ลิบลิบ...



แต่กับคู่ด
ที่มีฝีมือ
ขนาดนี้
น่าจะปรับแ
ได้อย่าง
สมบูรณ์แ
ที่สุดนะ

เว้นเสีย
แต่ว่าจะเกิด
อะไรบางอย่าง
ที่ทำให้สมดุล
พังทลายลง...

ซึ่งนั่น
ถือเป็น
โอกาสทอง
ให้กับทาคุมิ
เลยล่ะ...

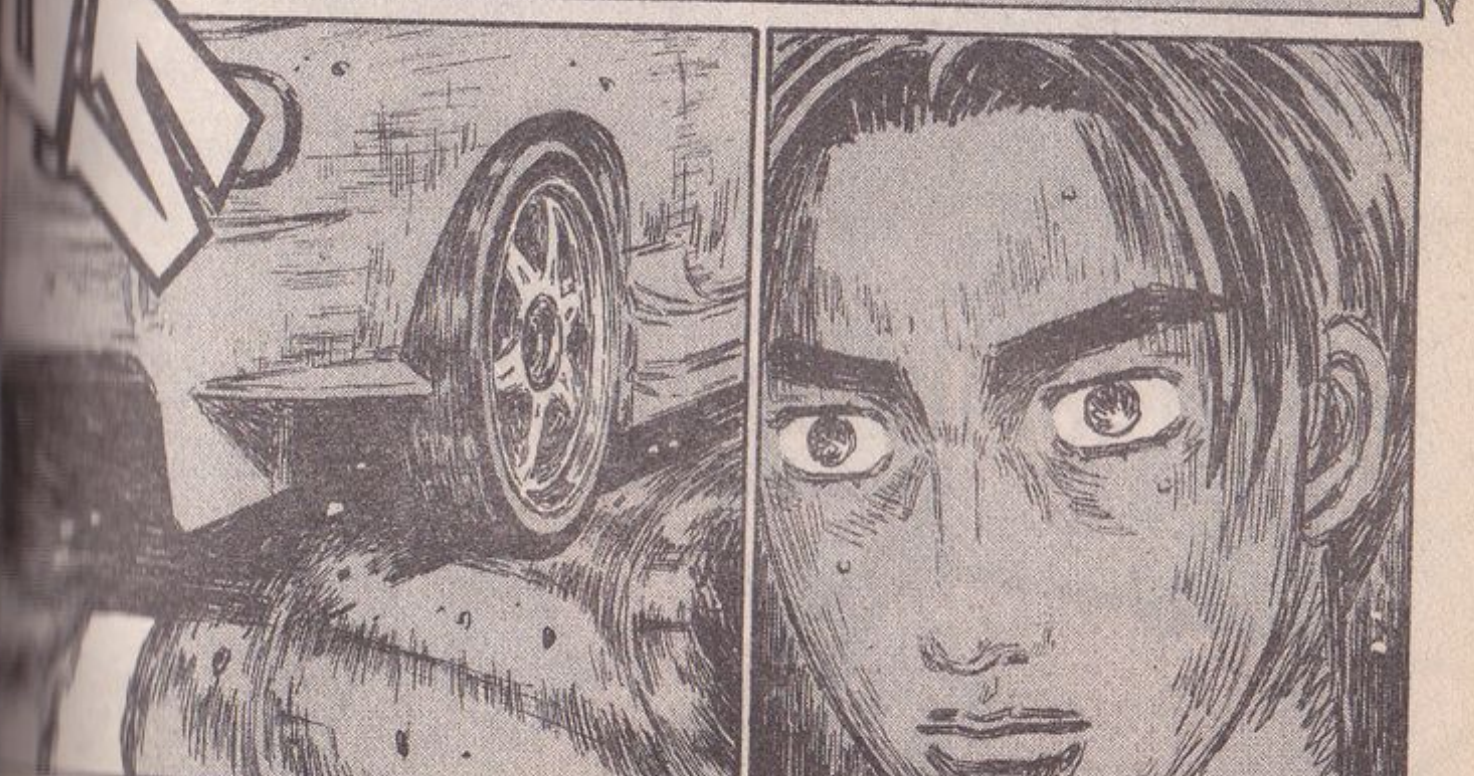
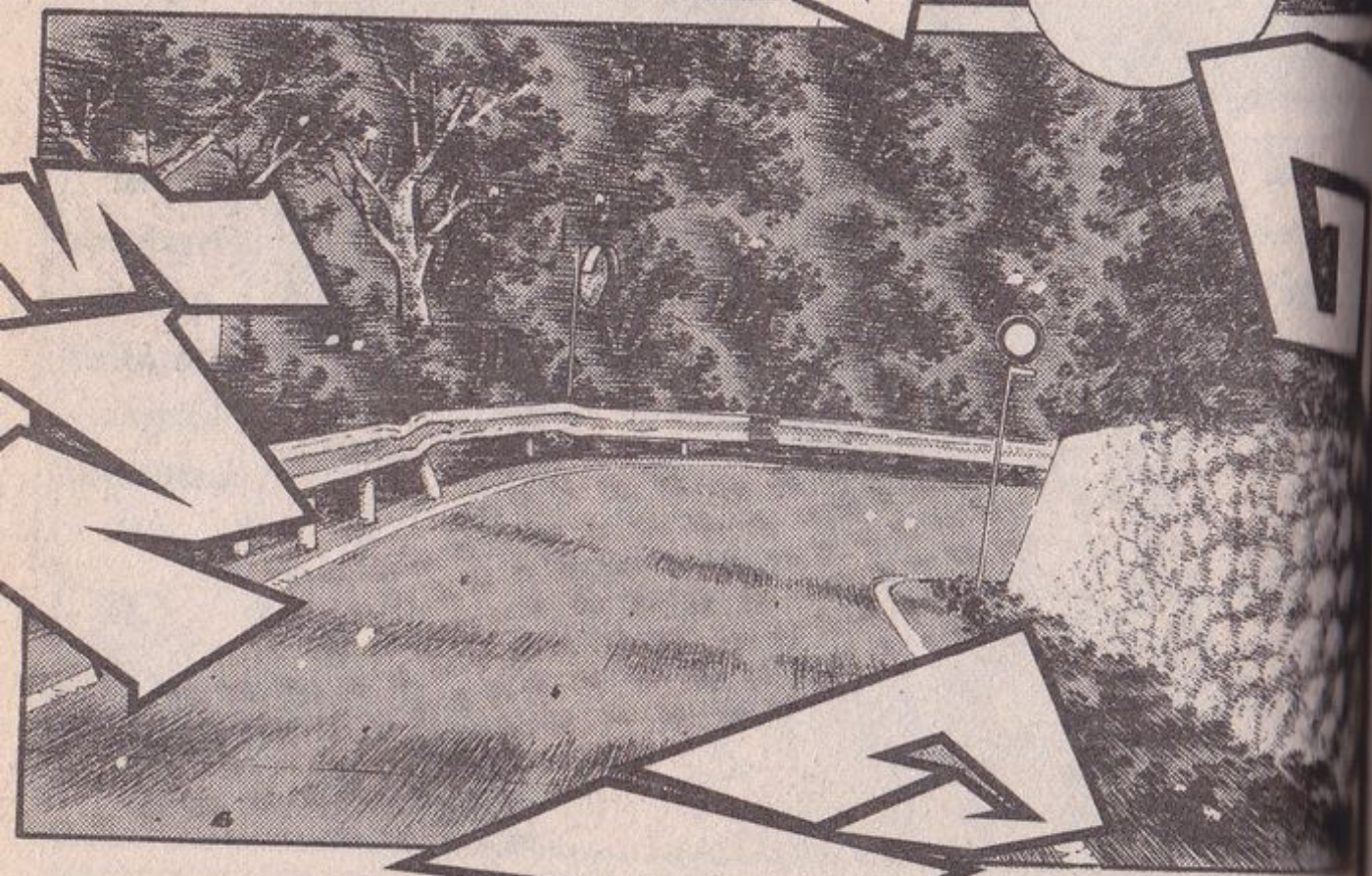

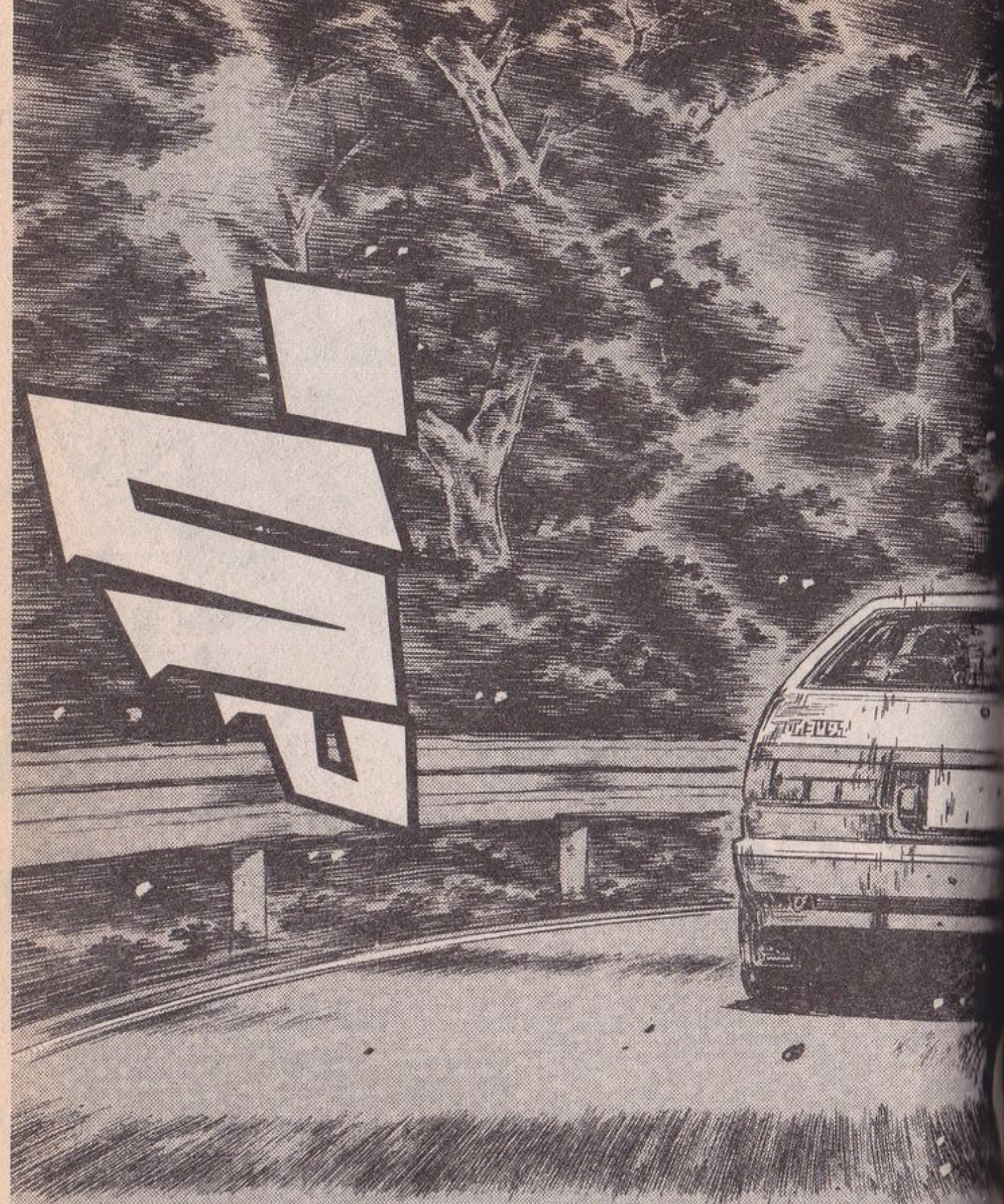

Vol.481 Deadline(ตอกรบ)

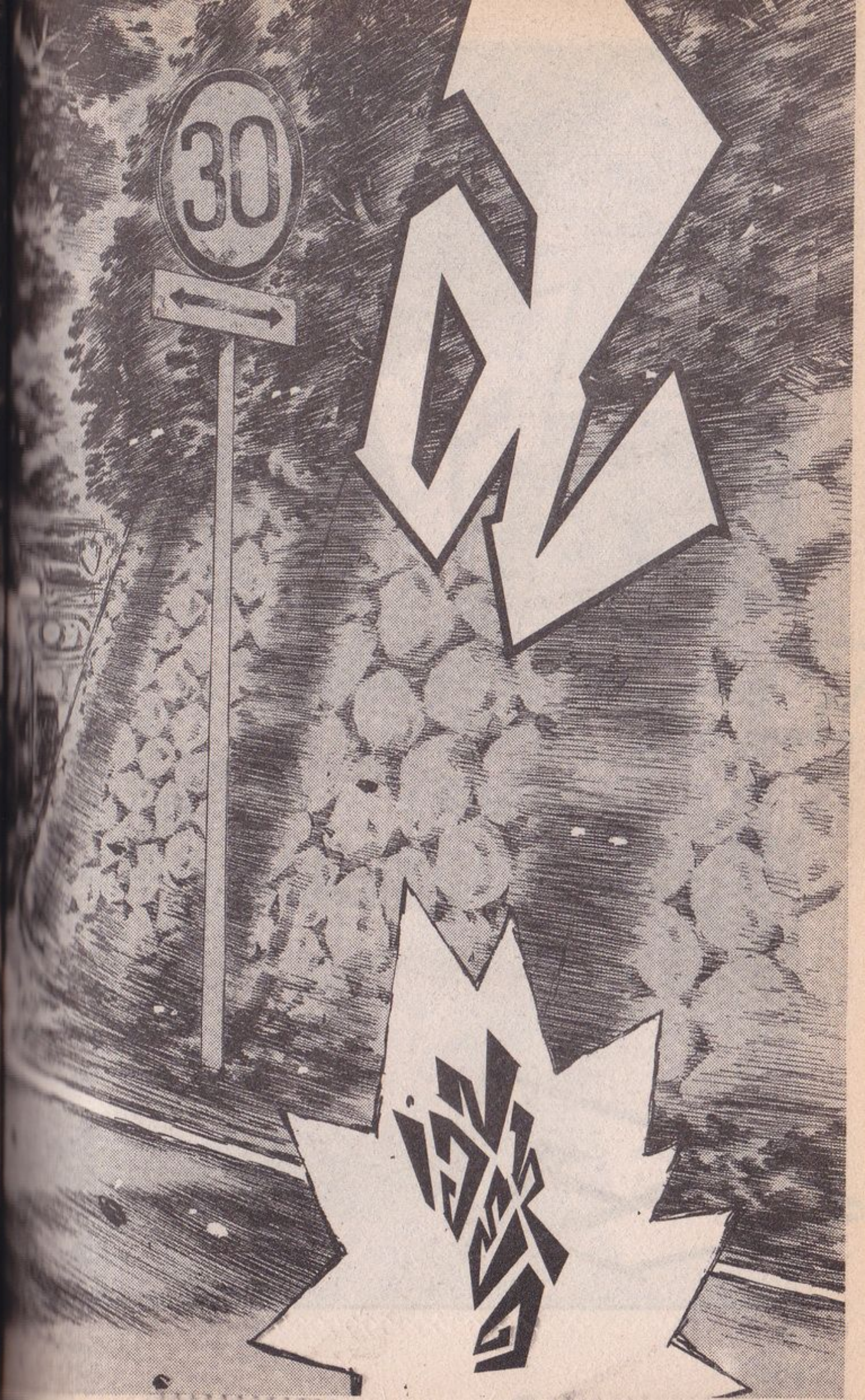

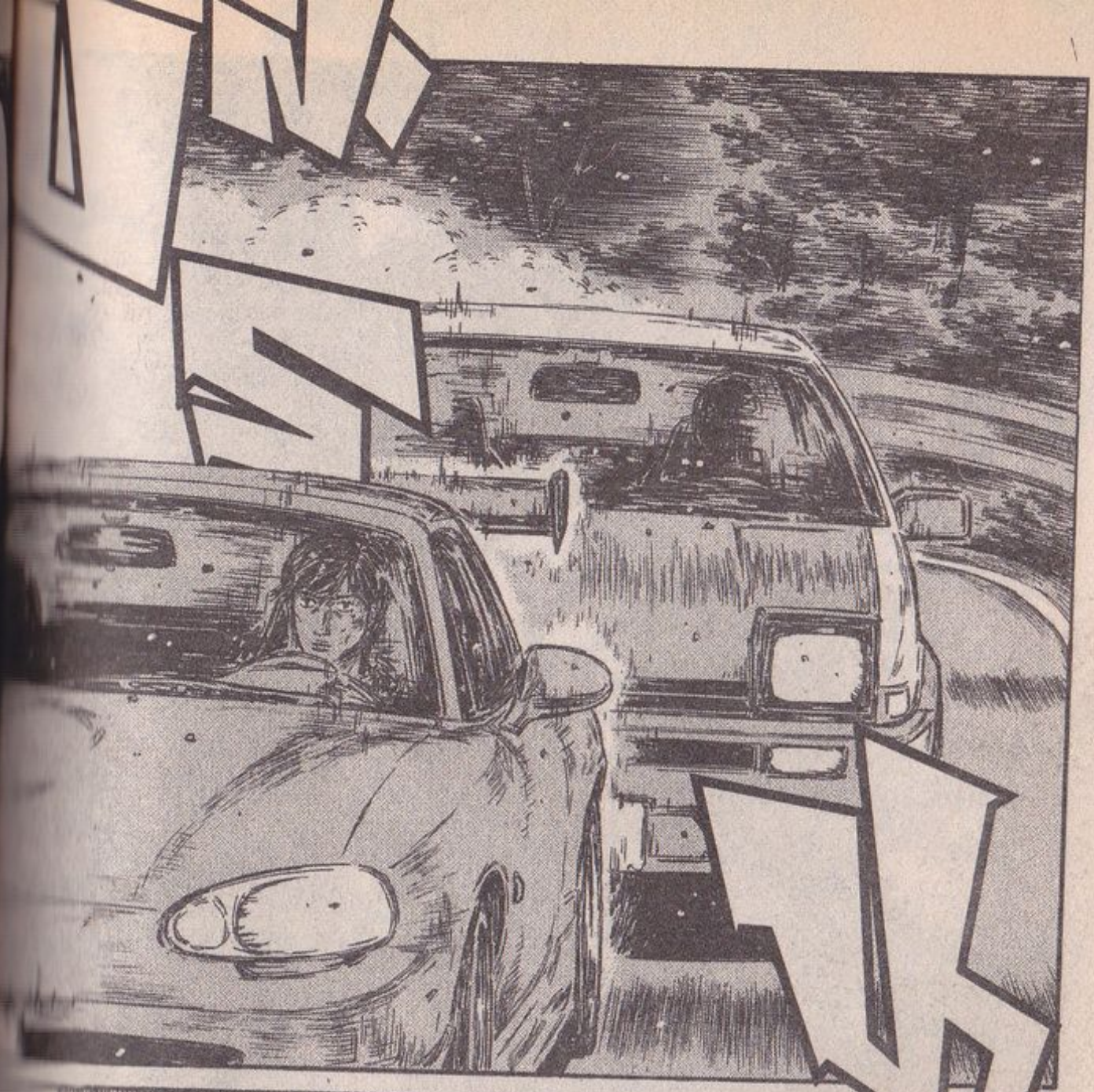
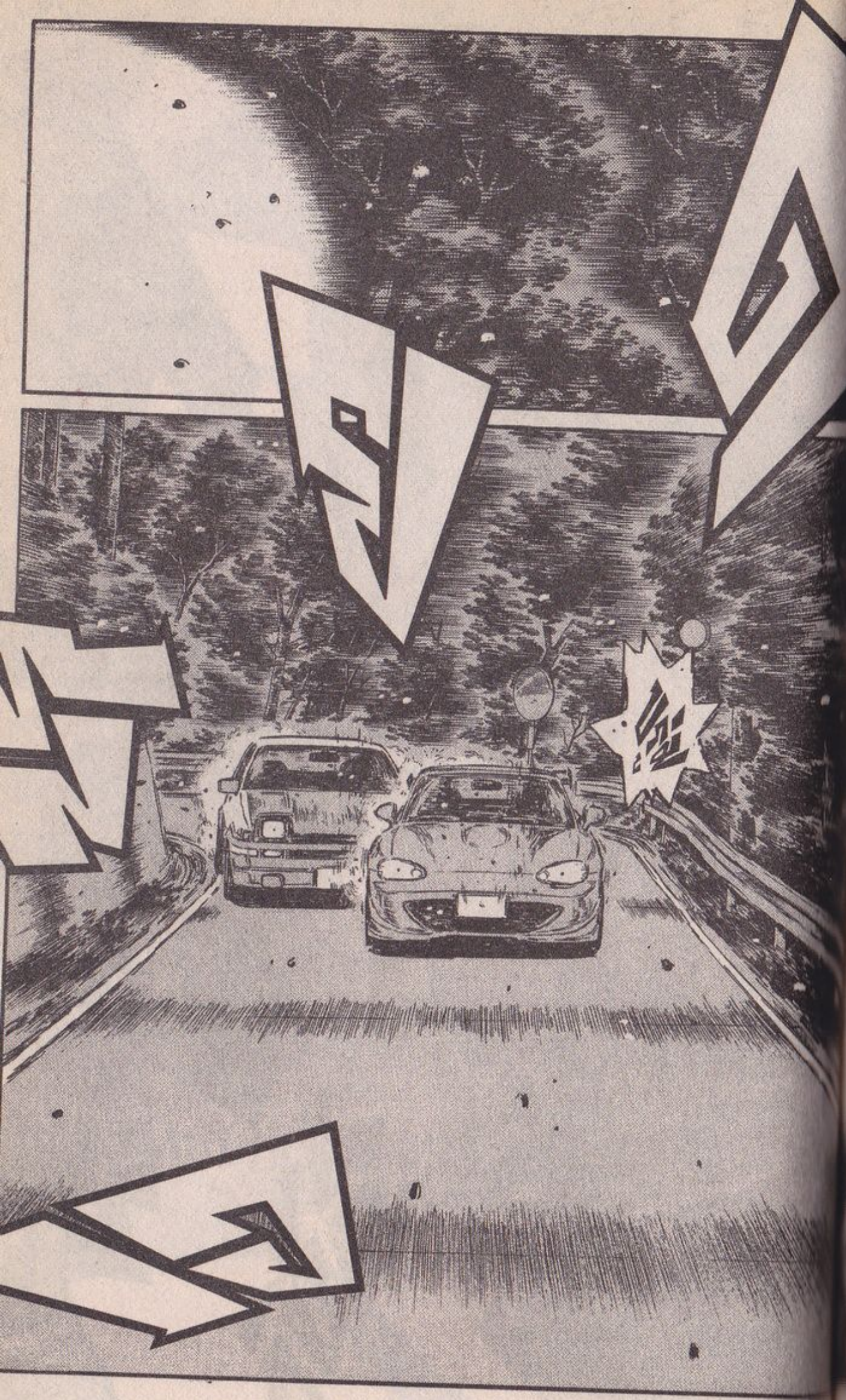

มัน
สั้น
แปลก ๆ

ไม่รู้เหมือนกัน
ว่าเกิดอะไรขึ้น
กับ
สปอยเลอร์หลัง
แต่สมุด
ซ้ายขวามัน
แปลกไป...



ถ้า
ถอดมันออก
ซะแต่ที่แรก
ก็คงดีหรอก

แต่อีกฝ่าย
เป็นแค่ 86
กระป๋องสุๆ
เท่านั้นเอง
นี่นา...

เป็น
แบบ
ถือ
ต่อ
แล้ว

จะมีว
เอ้อระเหย
ไม่ได้
แล้ว...

อัดสม
ลุยไฟ
สุด
ไป
...

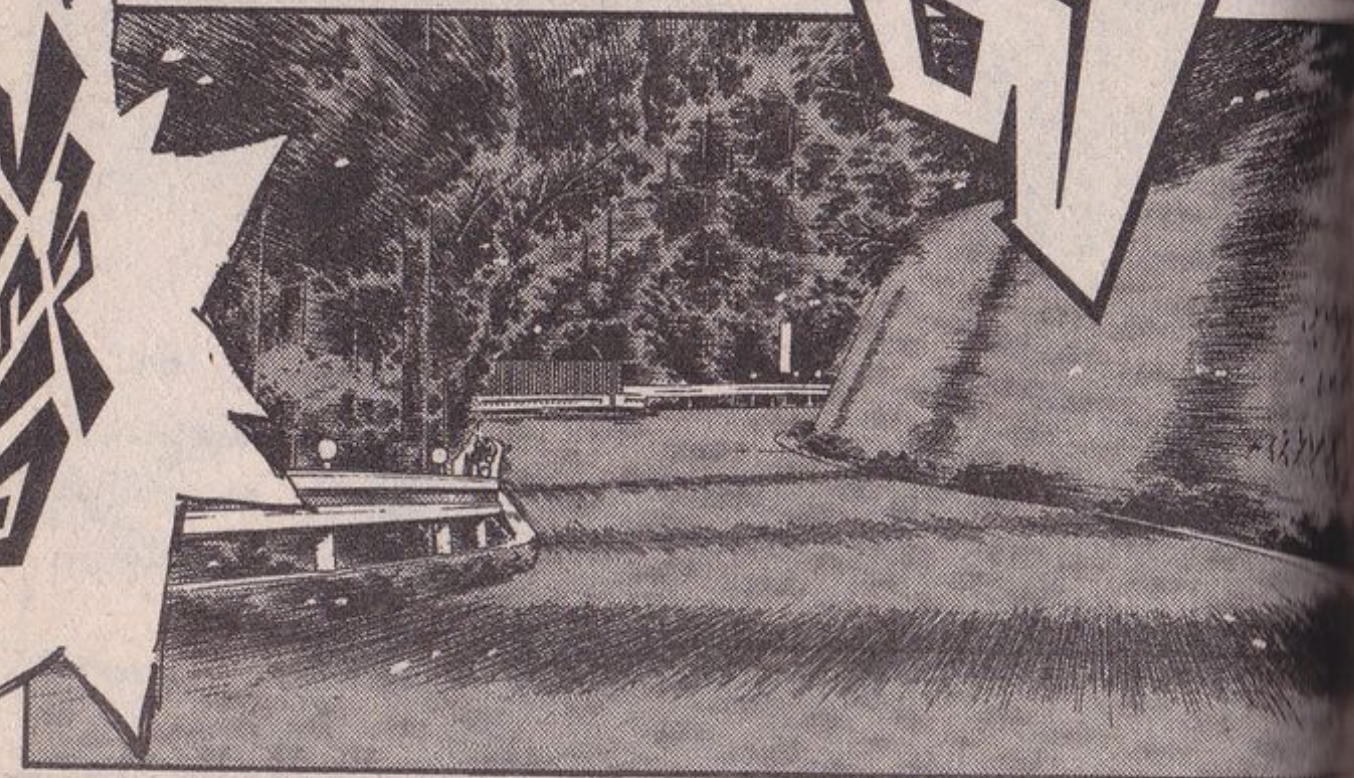

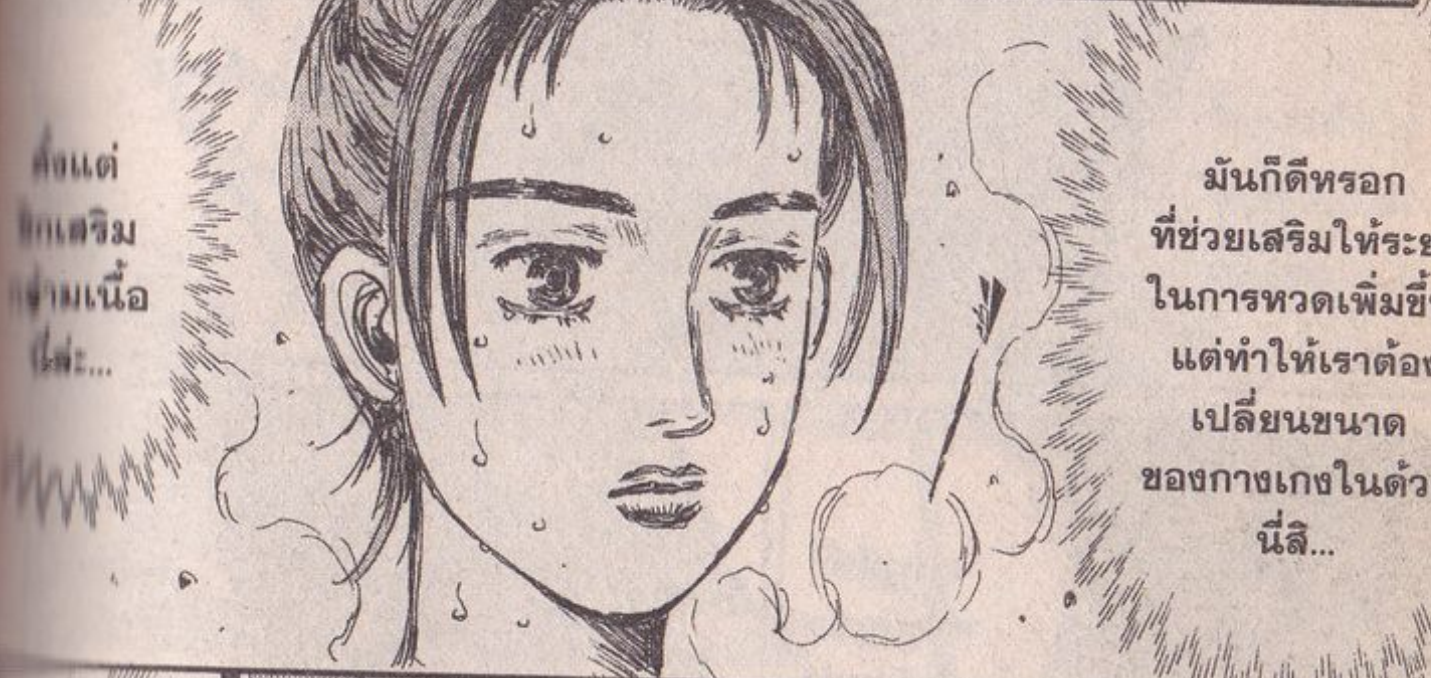
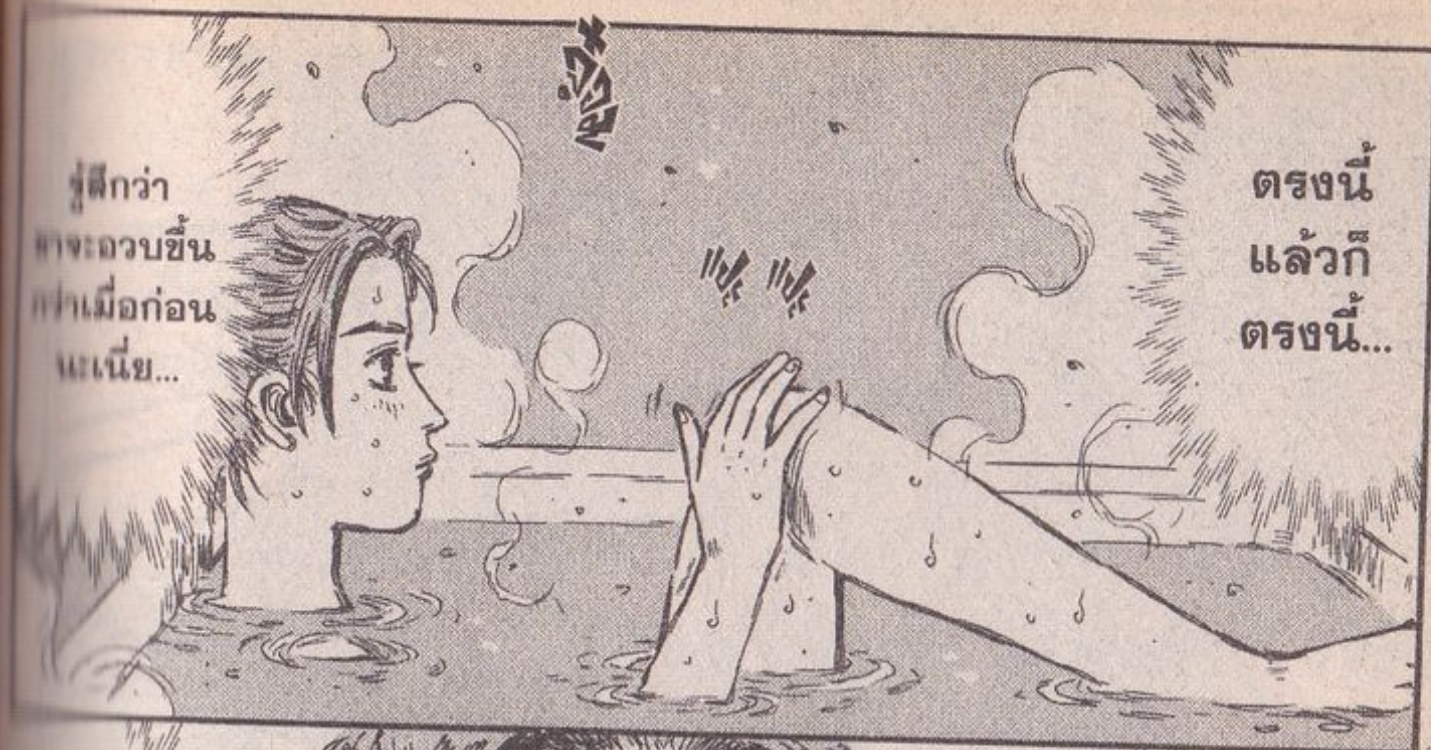
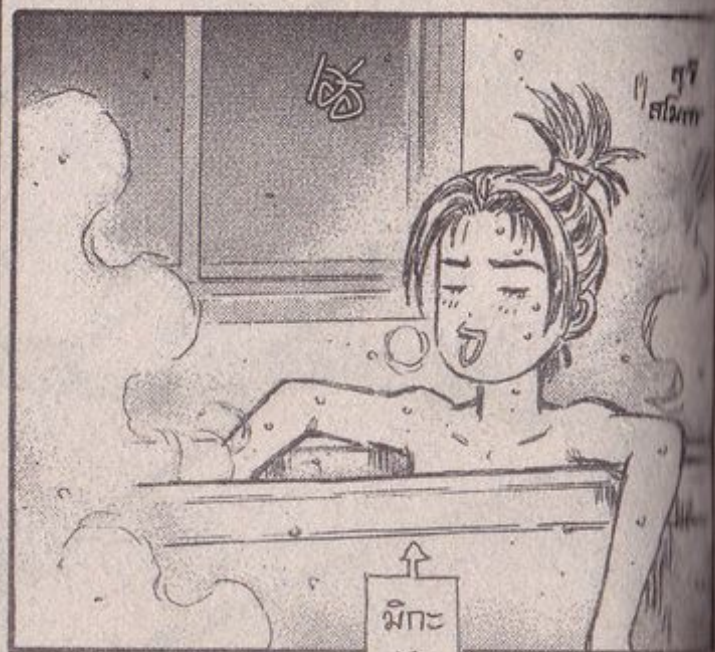
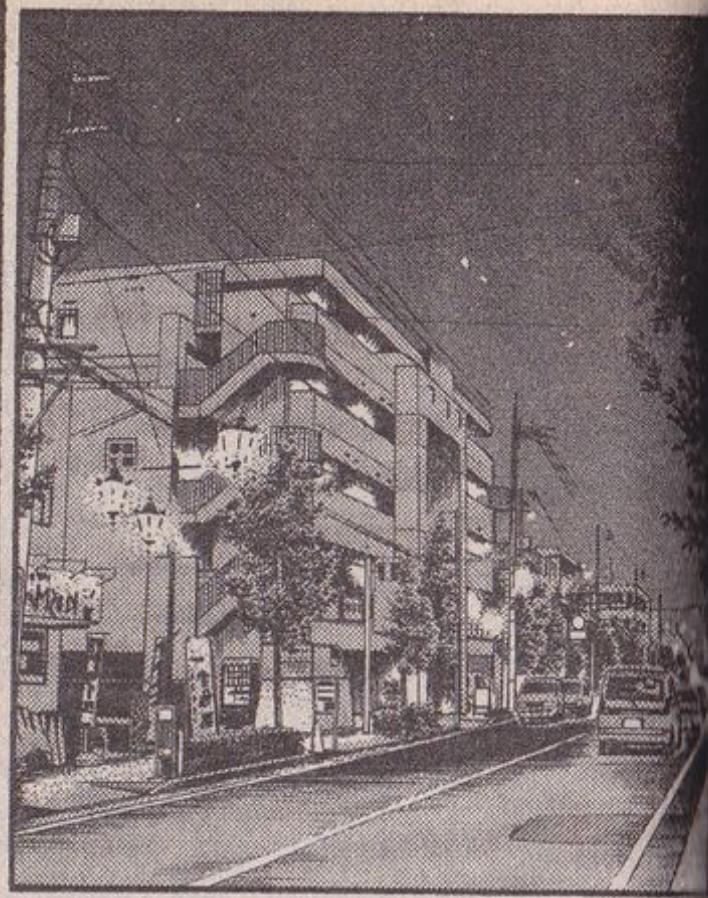

รู้สึกว่าจะเลวขึ้นกว่าเมื่อก่อนแน่เนี่ย...

ตรงนี้แล้วก็ตรงนี้...

ตั้งแต่ฝึกเสริมกล้ามเนื้อนี่...

มันก็ดีหรอกที่ช่วยเสริมให้ระยะในการหวดเพิ่มขึ้น แต่ทำให้เราต้องเปลี่ยนขนาดของกางเกงในด้วยนี่สิ...

โชนาเป็นช่วงปิดเทอมอยู่จอน

ชักรู้สึกอยากไปเที่ยวทะเลมั้งเหมือนกันแฮะ

กับทาคุมิคุงเงี่ย...

มีกะ
ข้ว
ขัว

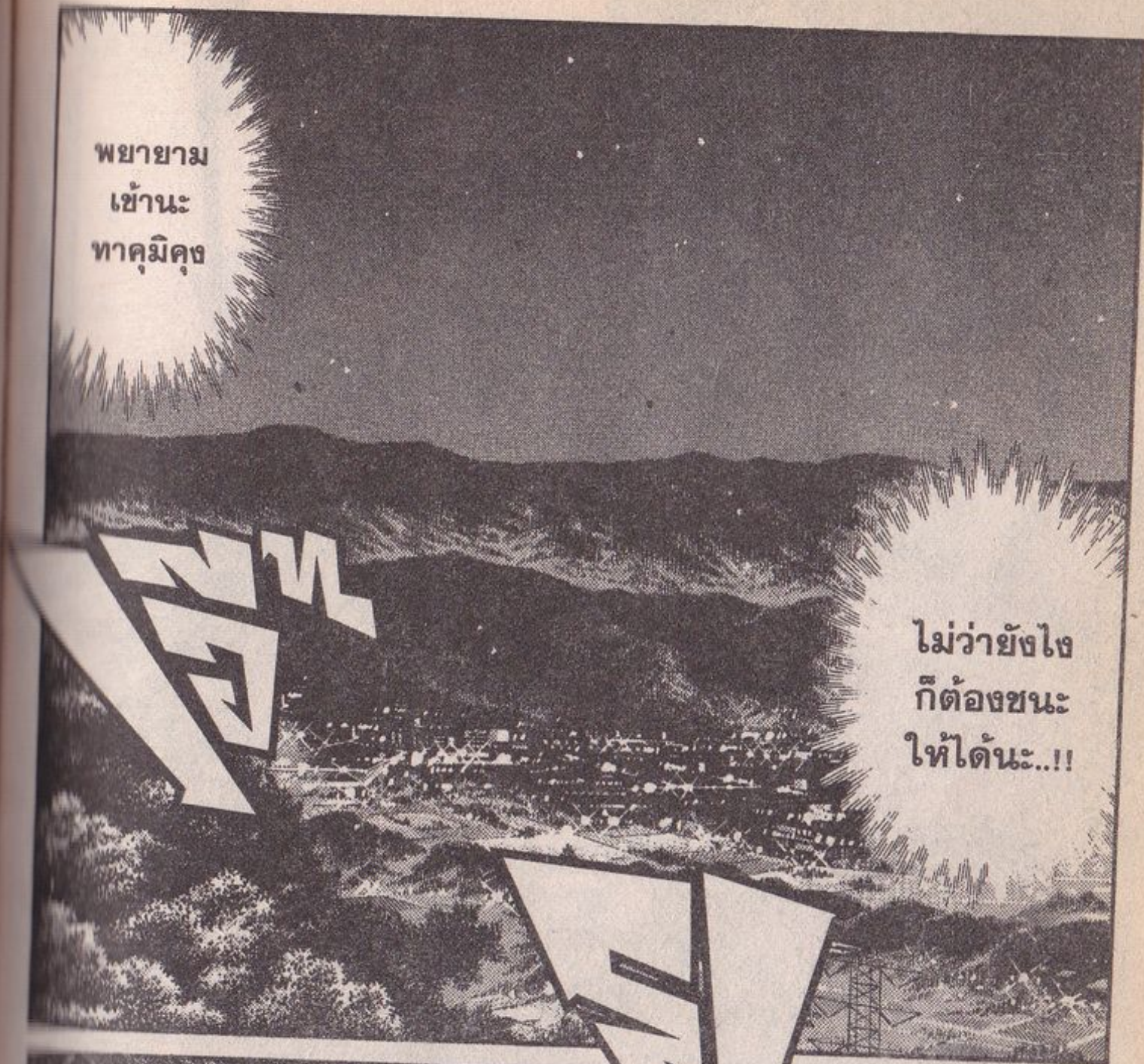
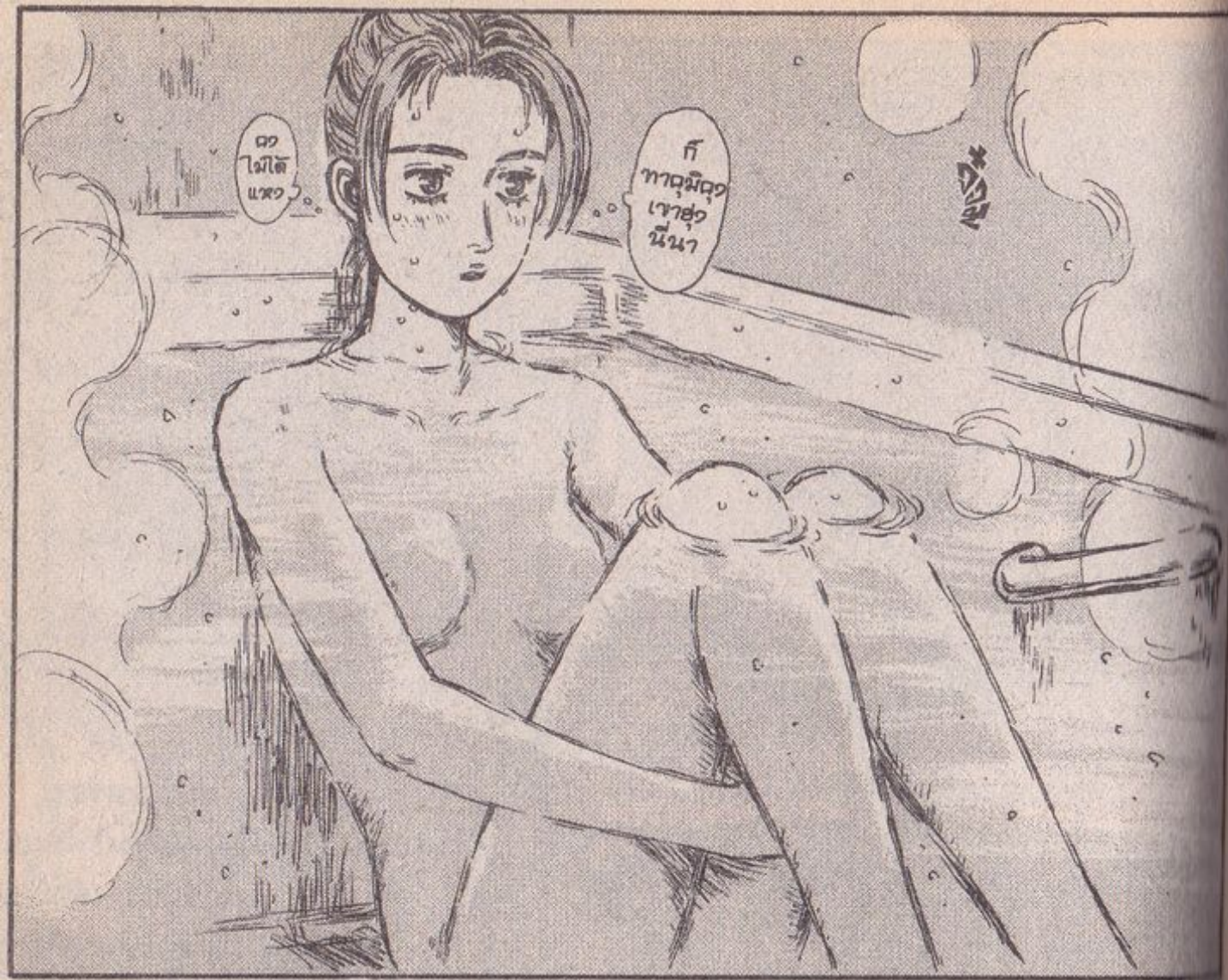

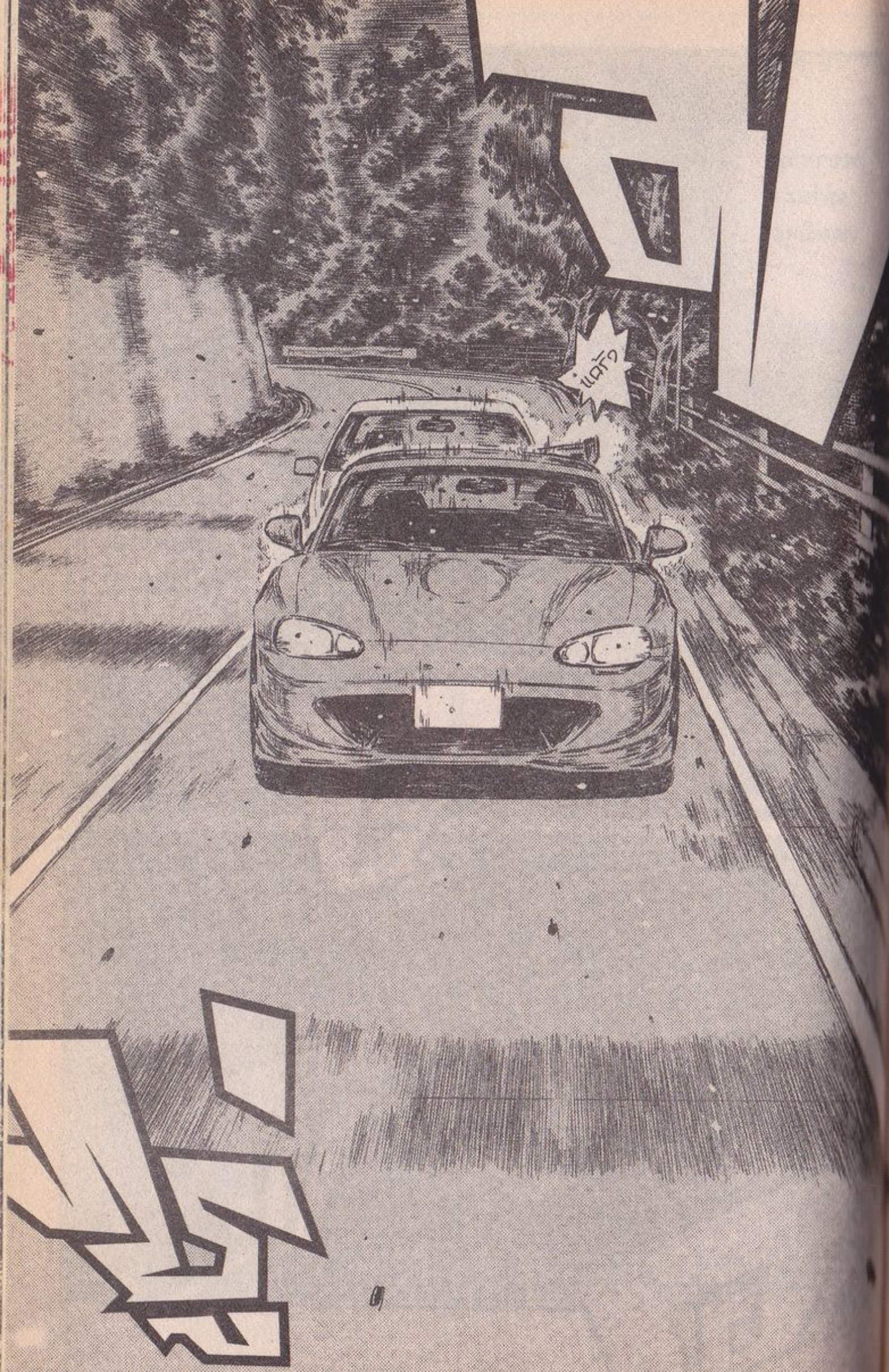

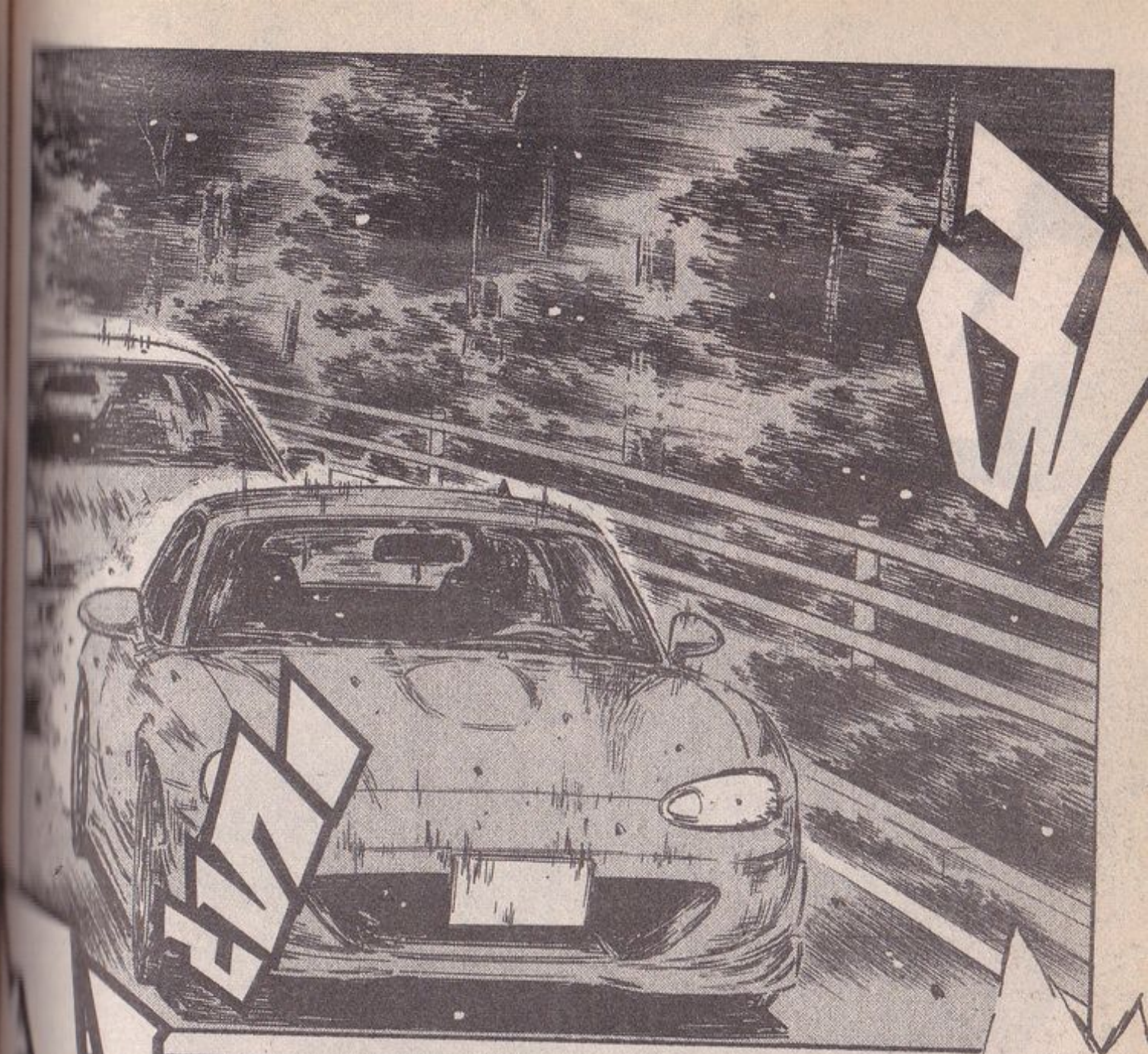
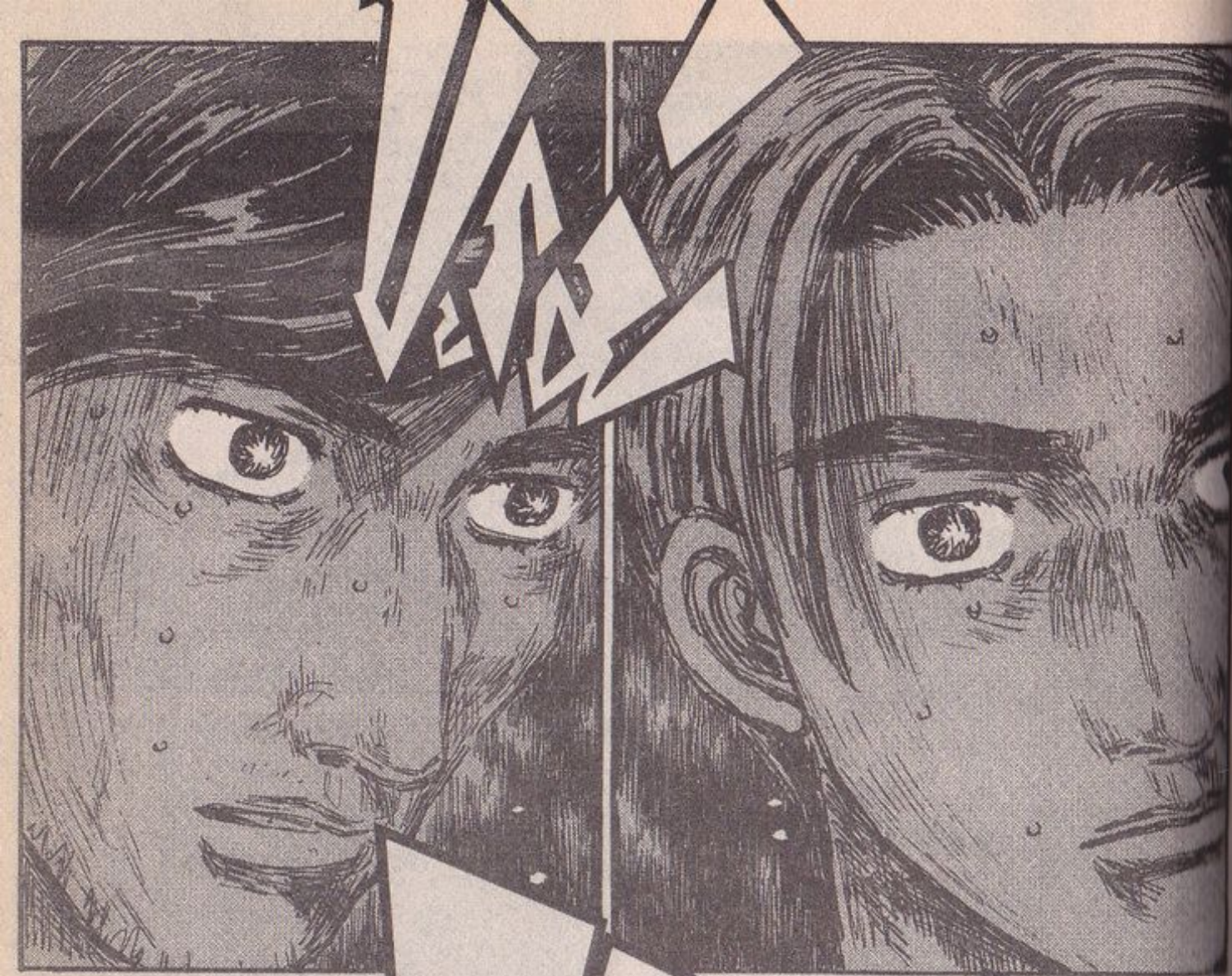

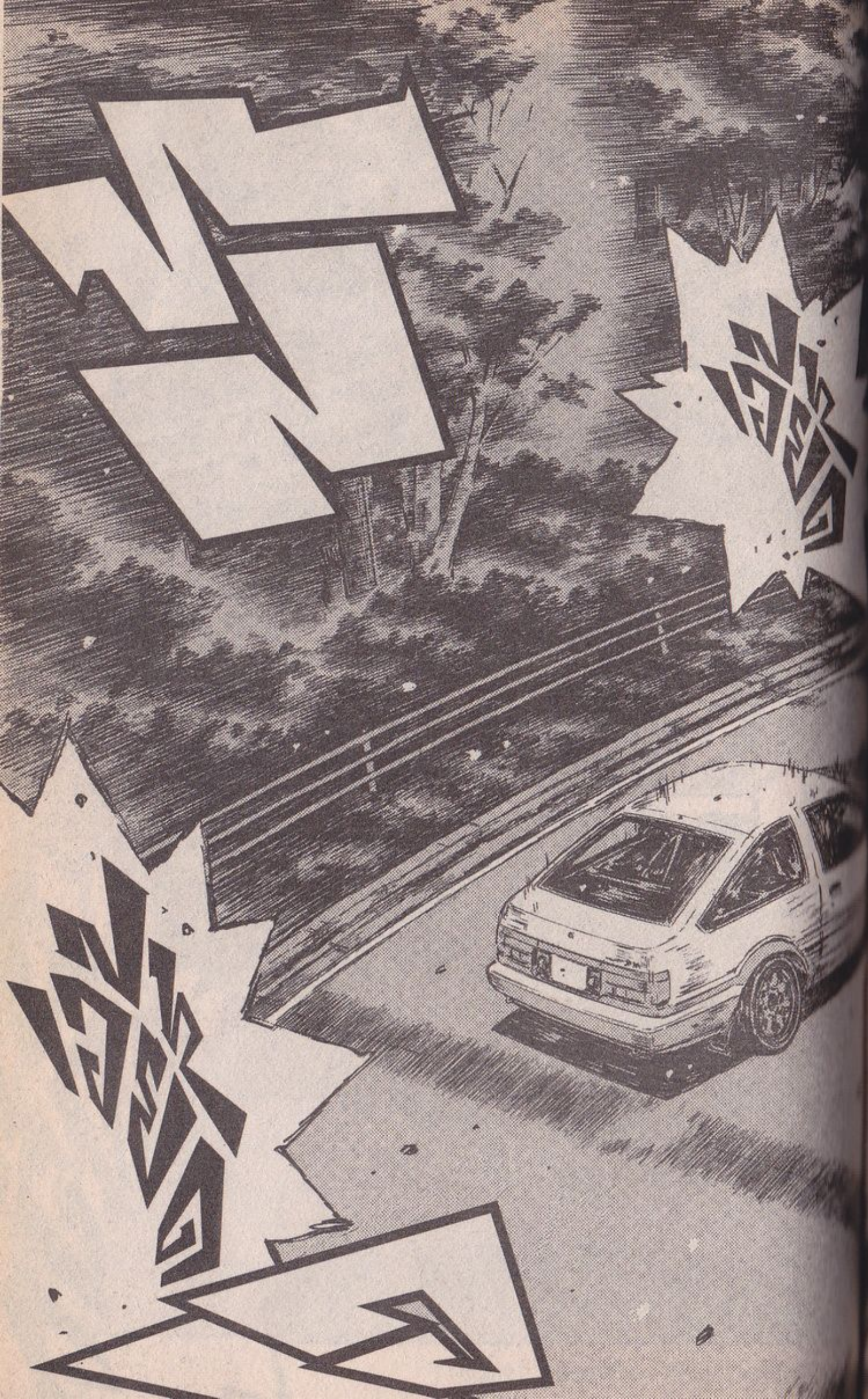

Vol.482 สู่ที่หมายแห่งการตัดสินใจ

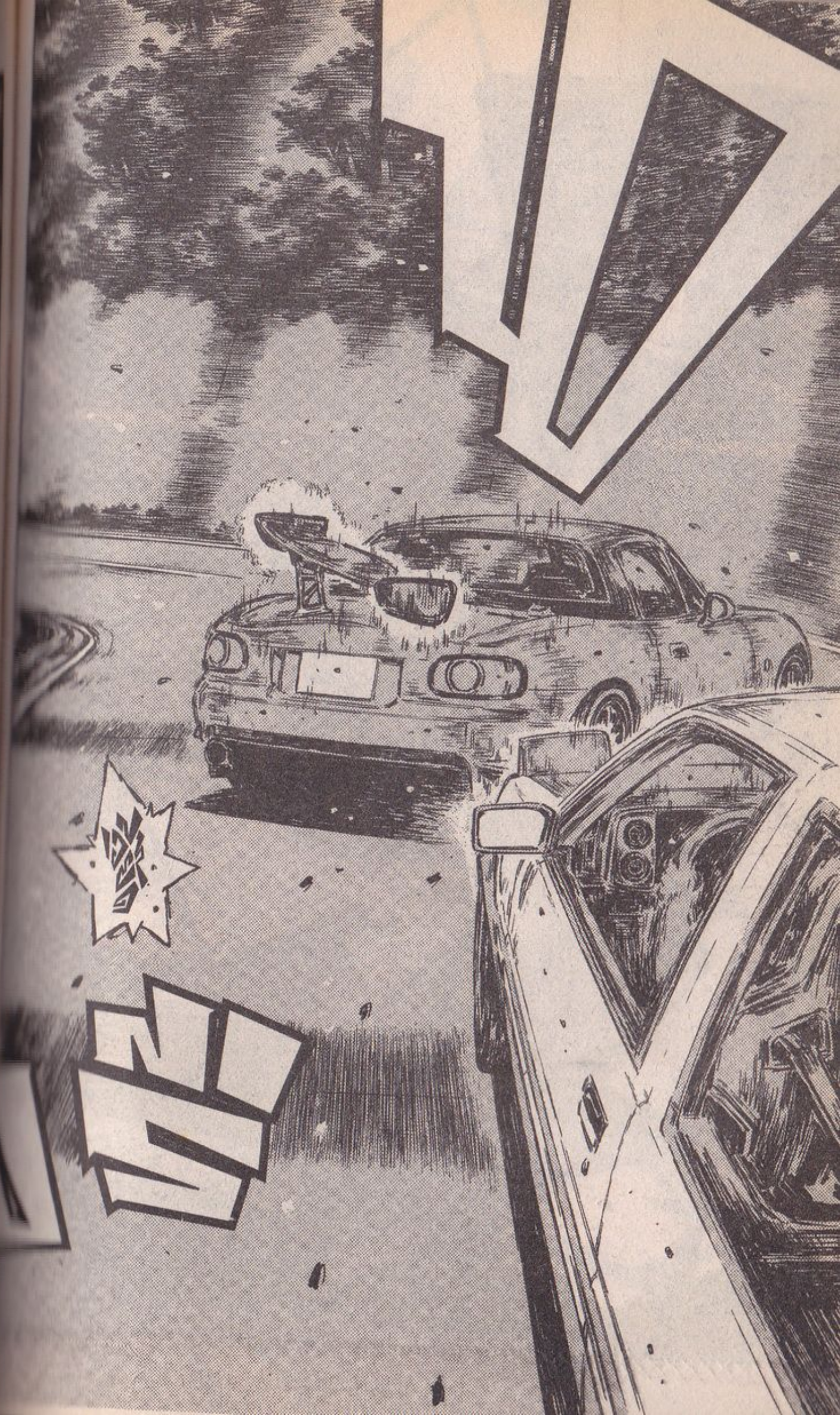
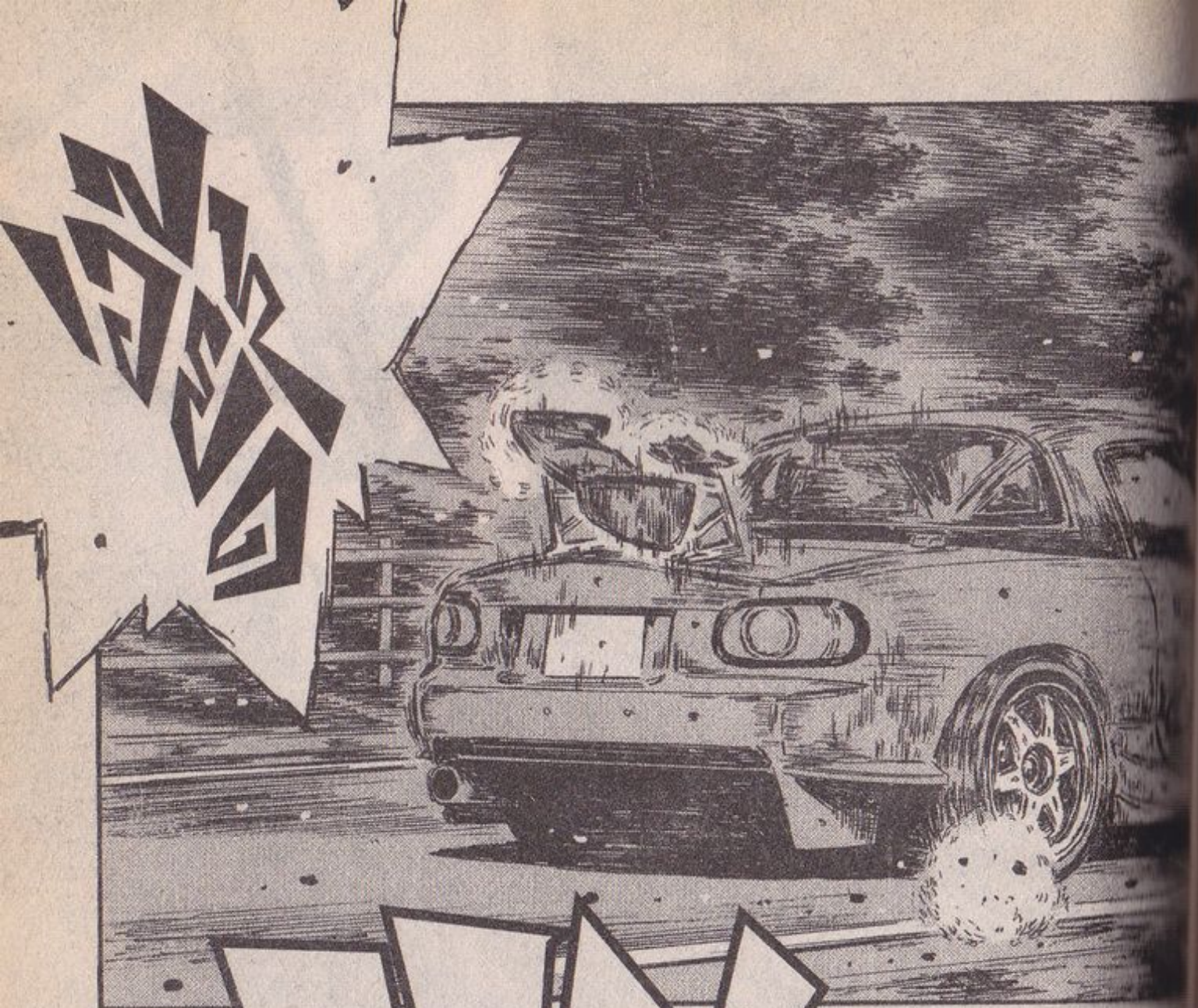

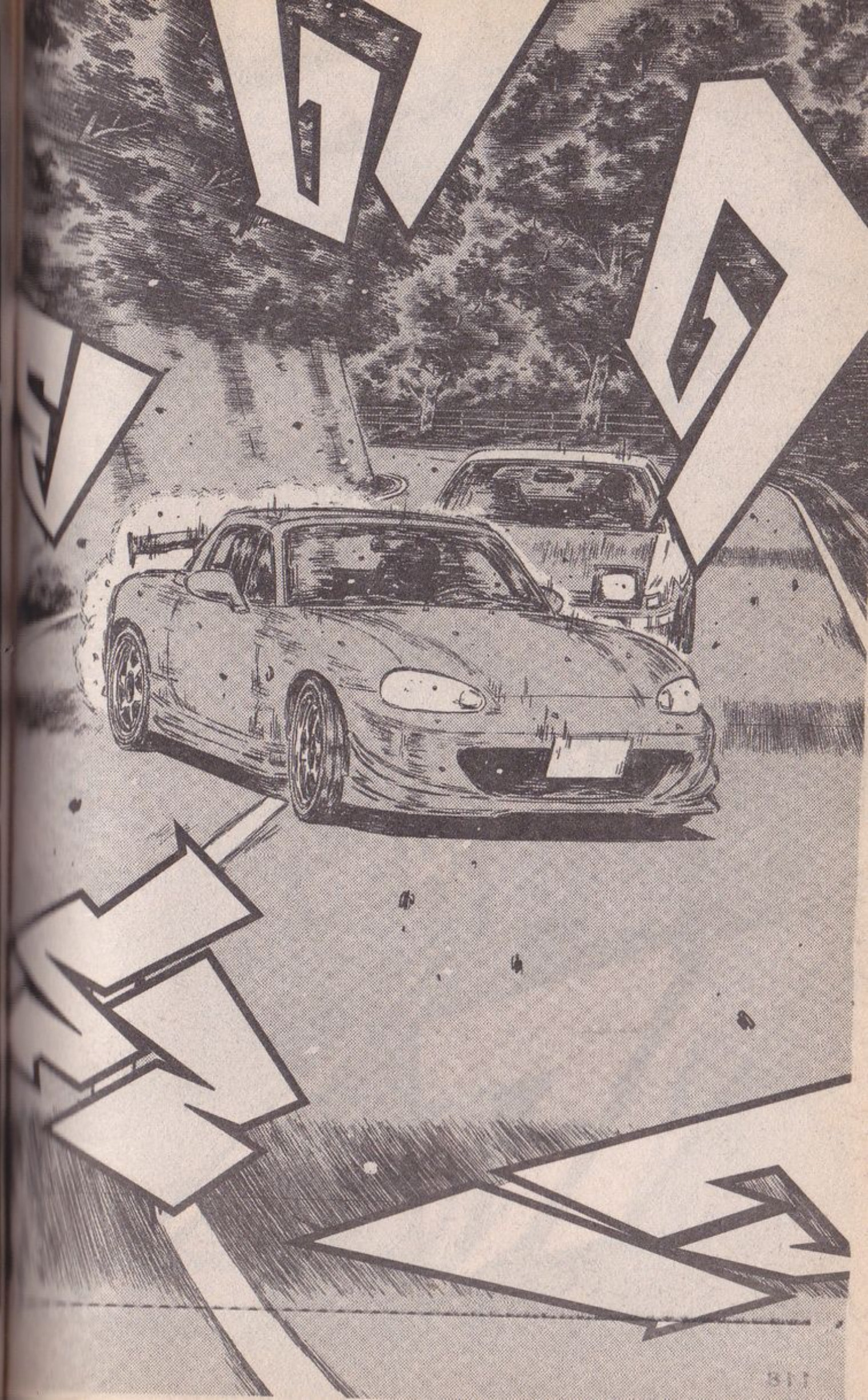
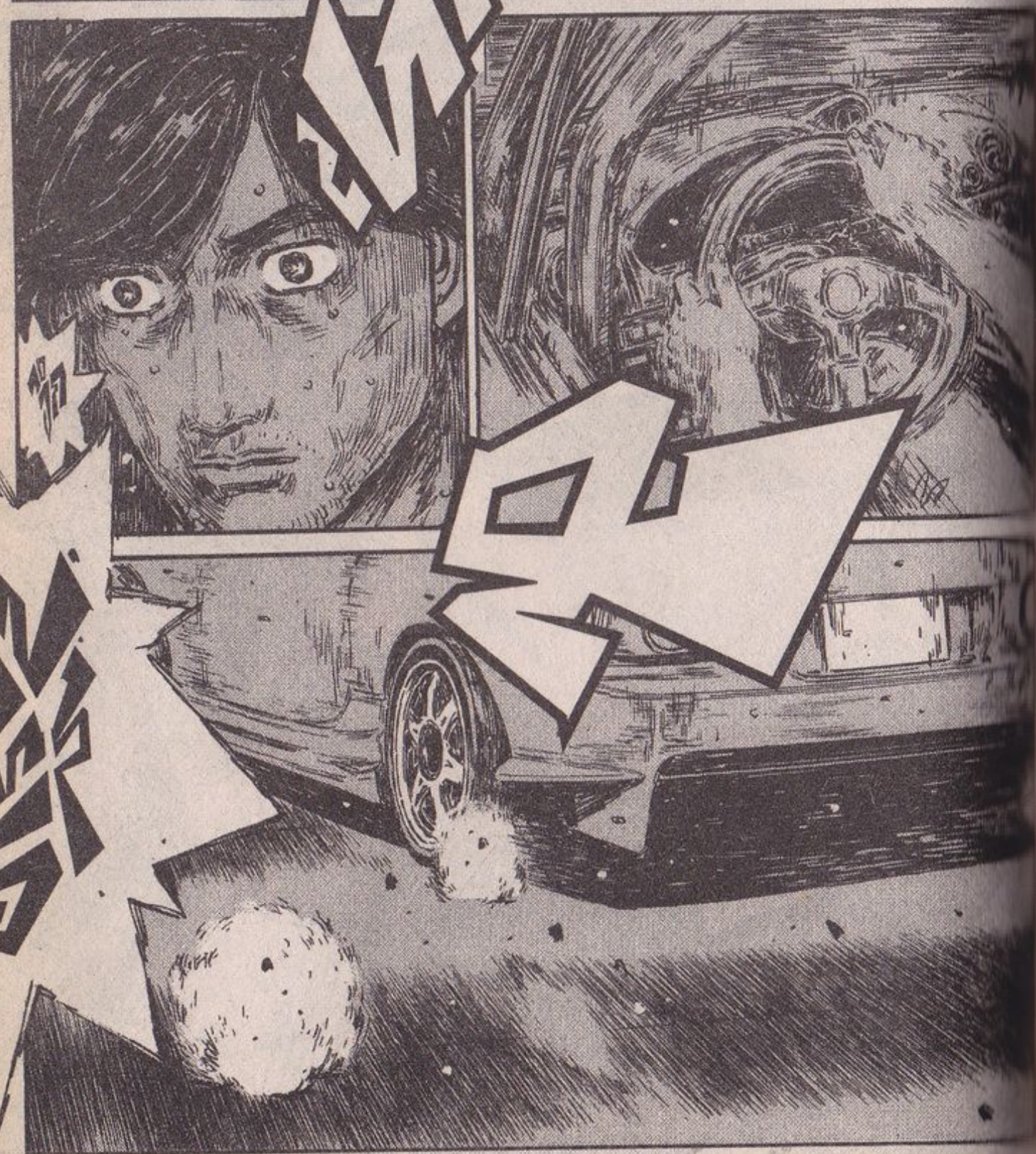
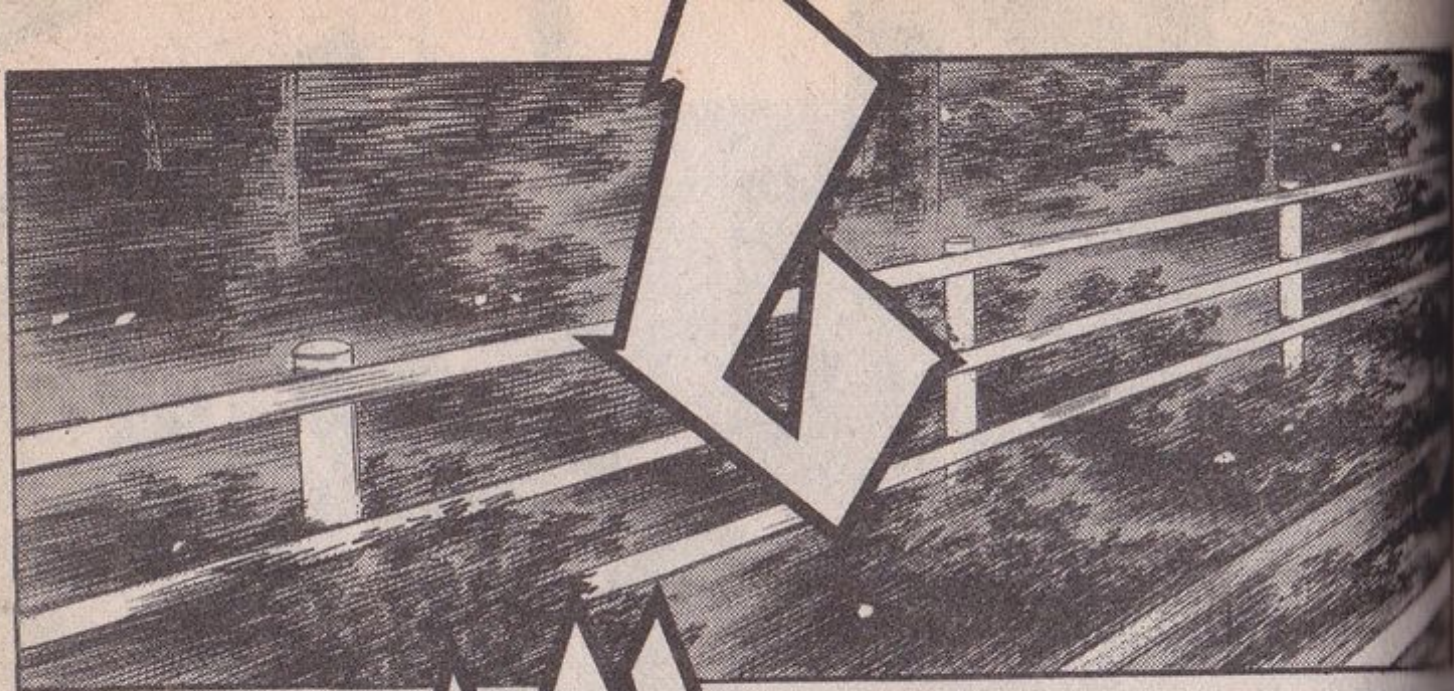

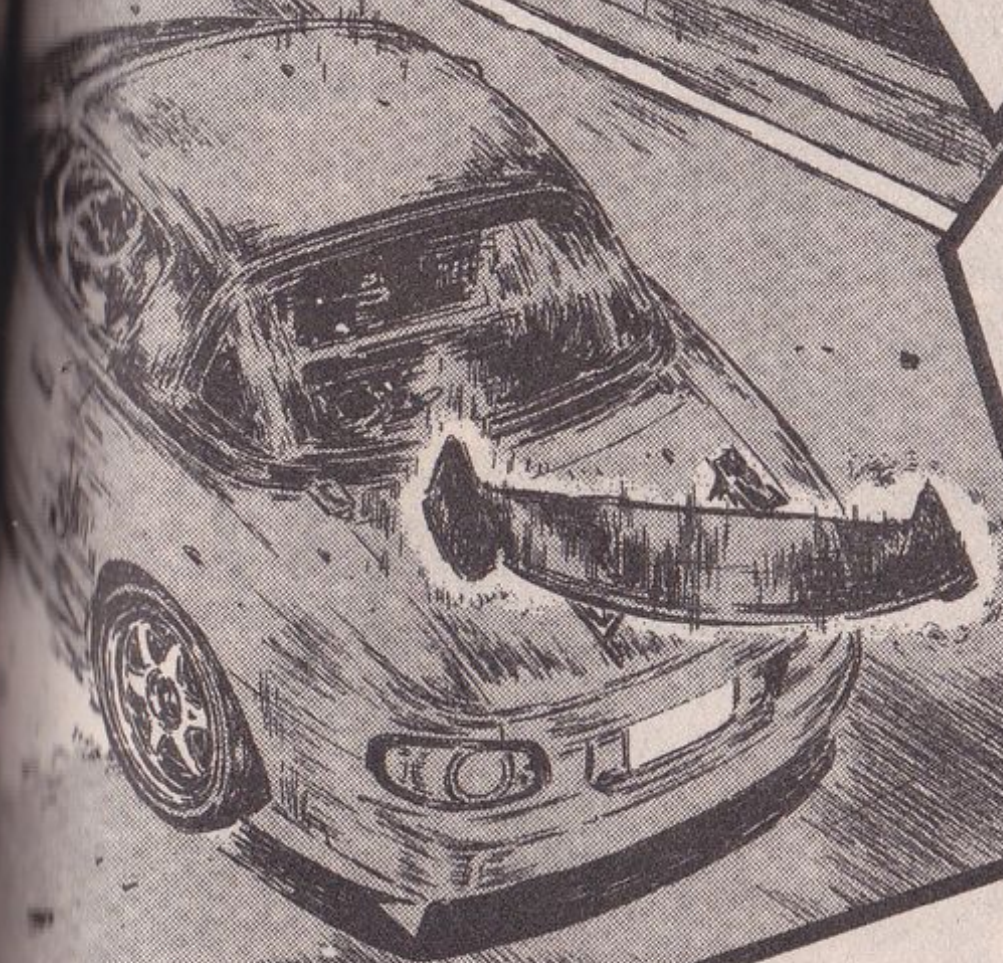
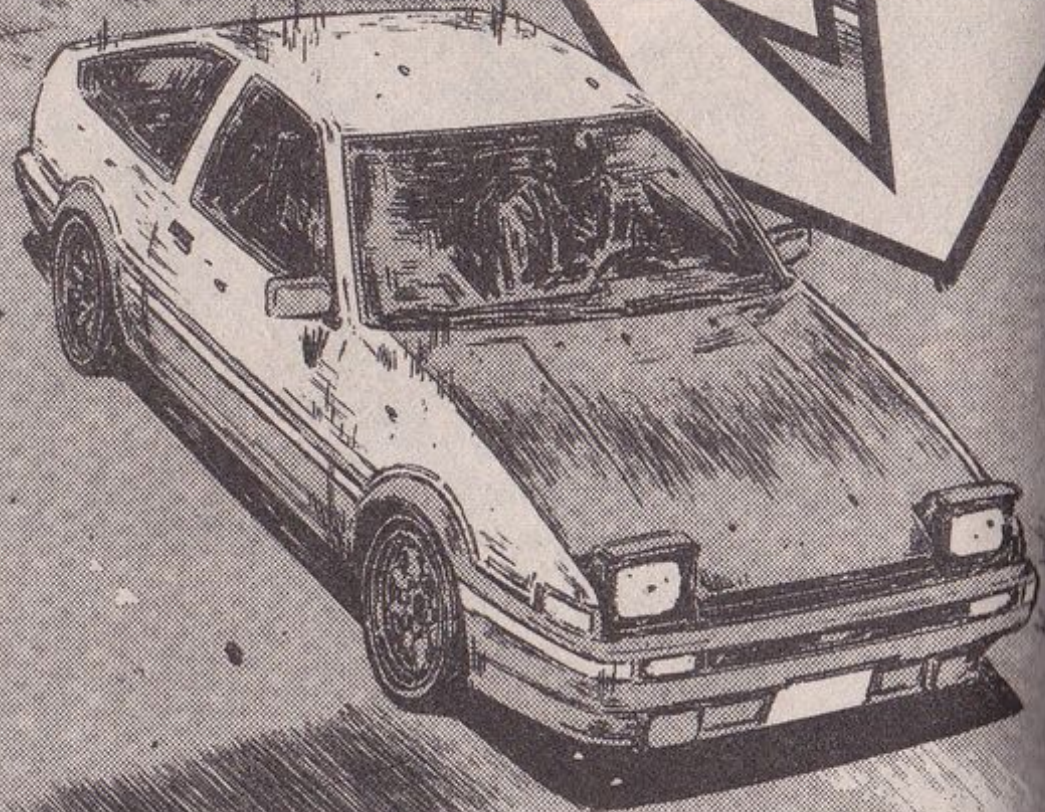

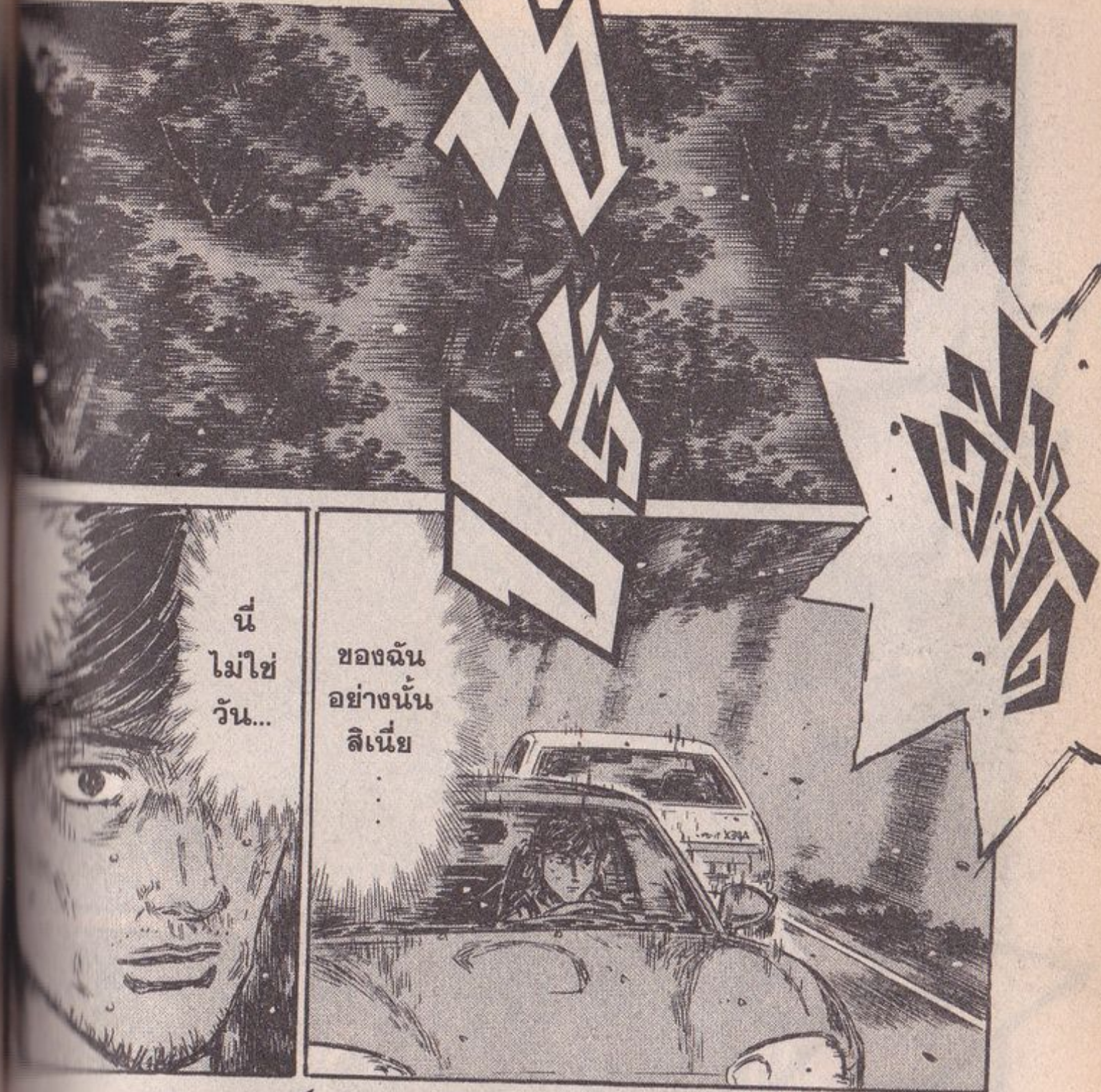
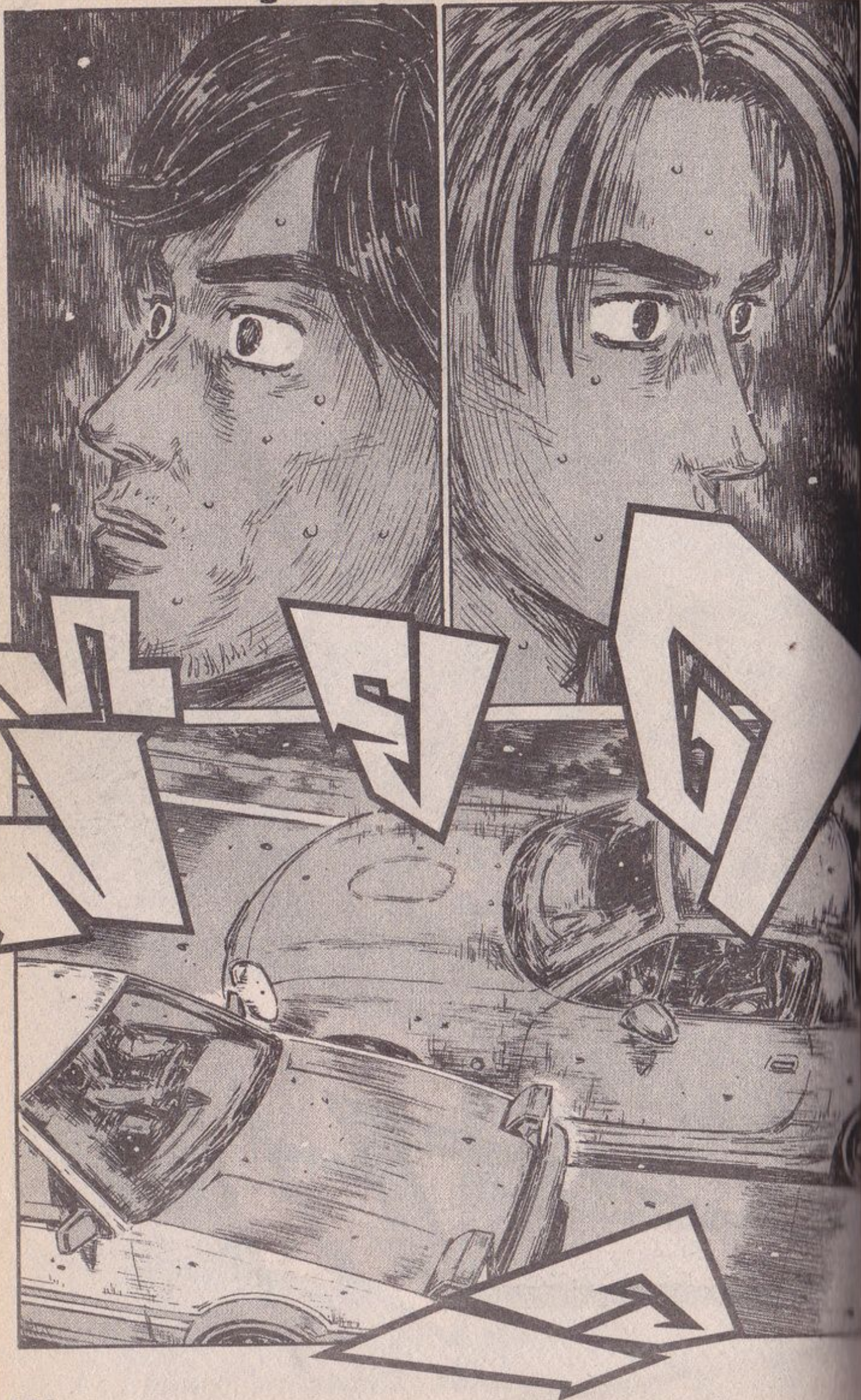

นี่
ไม่ใช่
วัน...

ของฉัน
อย่างนั้น
สินะ

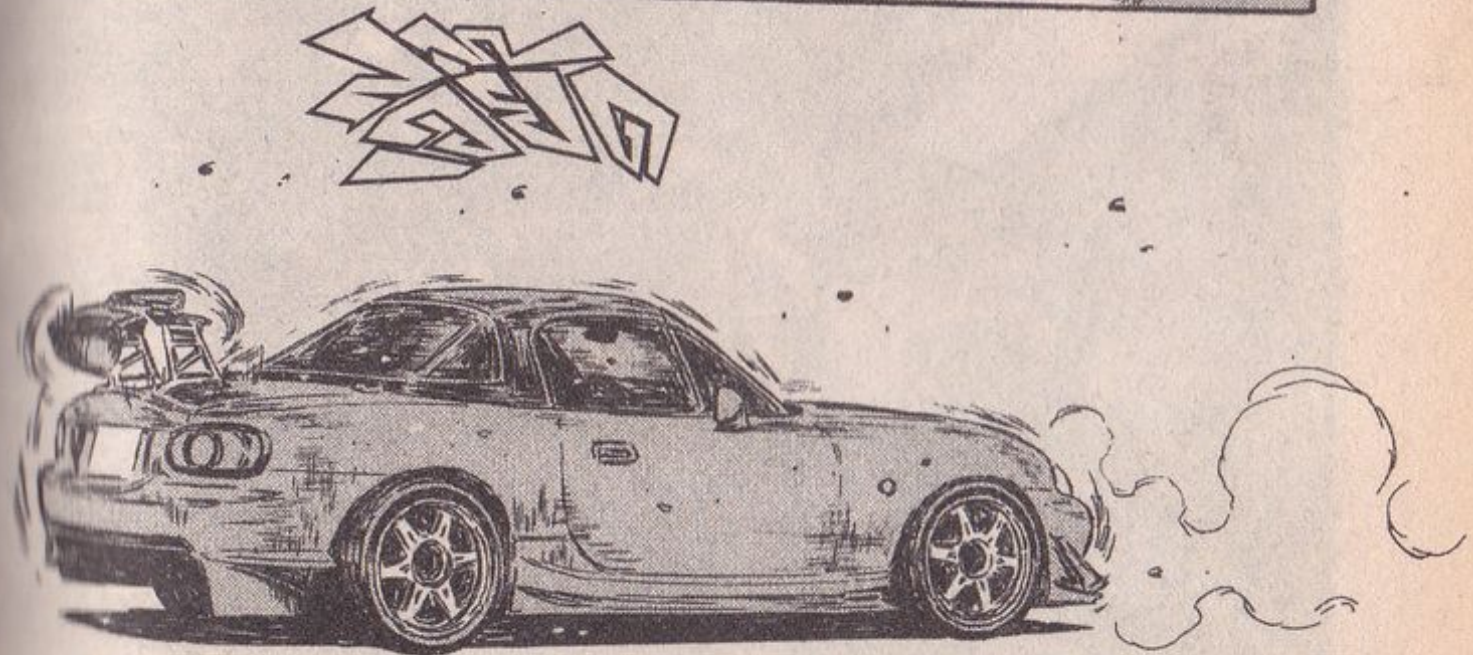



ผู้ชม
จำนวนมาก
ที่จอย
ถนนเส้นชัย
ได้เห็น 86
ที่ทะยาน
มาเพียง
ลำพัง

ส่วน NB8C นั้น
เกิด Spin Out
ขึ้นอย่าง
น่าเจ็บใจ
บริเวณโค้งตัว S
ความเร็วสูง
ก่อนจะถึง
เส้นชัยเพียง
นิดเดียว

โอมิยะได้ฝึกขับ
ต่อโดยมิได้รู้
ถึงความเสี่ยง
เนื่องจาก
สปอยเลอร์หลัง
เสียหาย
จนกระทั่ง
ไม่สามารถขับขึ้น
ต่อไปได้อีก

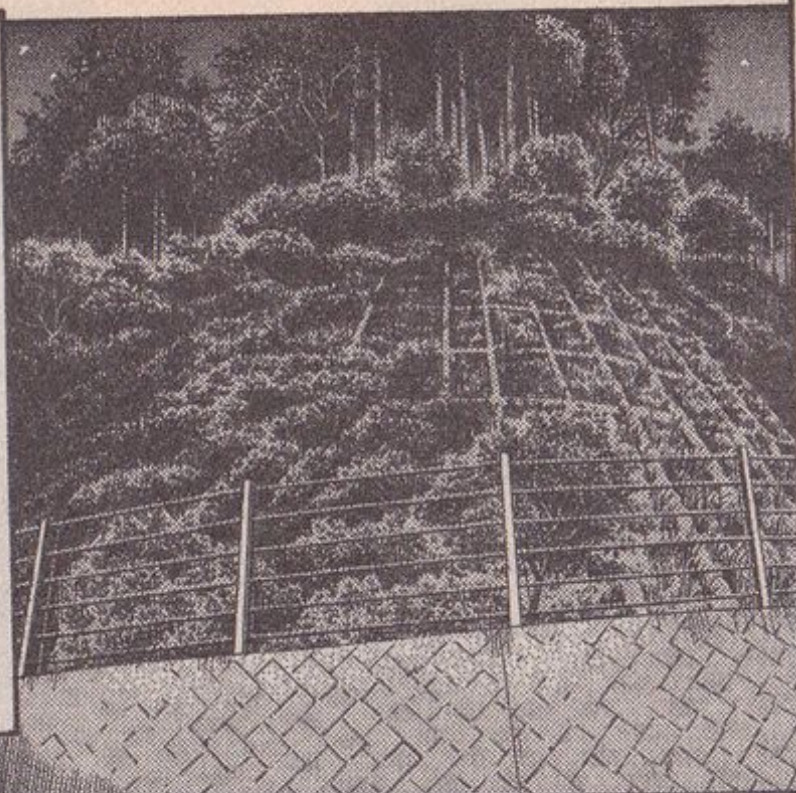

และนั่นก็คือ
ผลลัพธ์ที่
นักขับทั้งสอง
ที่จัดเอาไว้
กับเทคนิคที่
มาชนกัน
การต่อสู้

กระนั้นแล้ว
ถนนสายหนึ่ง
ของ
แผ่นดินศักดิ์สิทธิ์
คานางาวะ
ในค่ำคืนนี้
ก็ยังมีตำนาน
เพิ่มขึ้นมาอีก
บทหนึ่ง

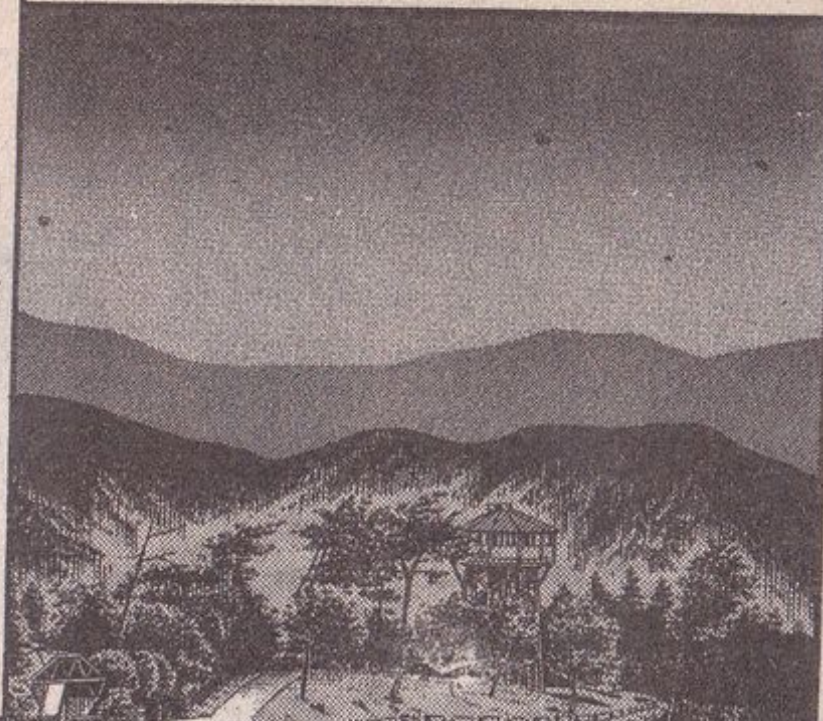

และ
ในเวลาเดียวกัน
สถิติชนะติดต่อกัน
ของProject D
ก็เพิ่มขึ้นมา
อีกหนึ่งในชั่ว
พริบตา

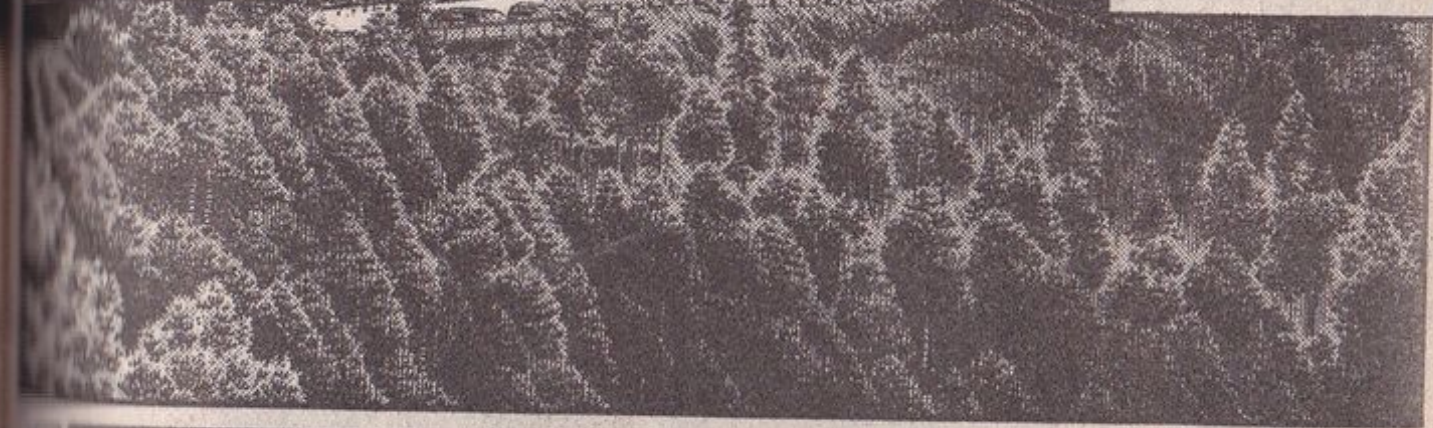

ถึงแม้เทพธิดา
แห่งชัยชนะ
ที่มีนิสัยขี้เล
ได้โปรยรอยยิ้ม
บนเหนือหัว
ของทาคุมิแล้ว
ก็ตาม

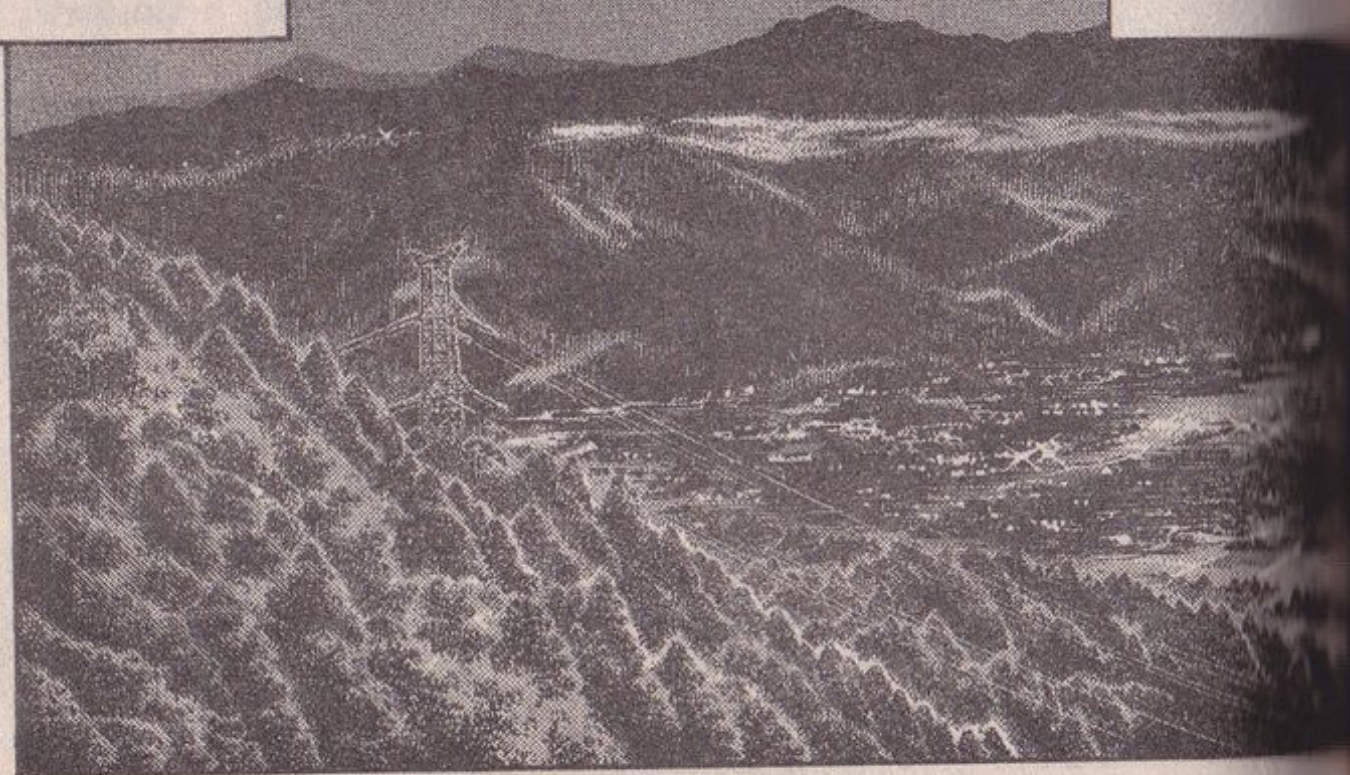

แต่ก็
เป็นการจ
ที่มีอาจพิ
ได้ว่าผ่าข
หรือผ่า
ด้อยก

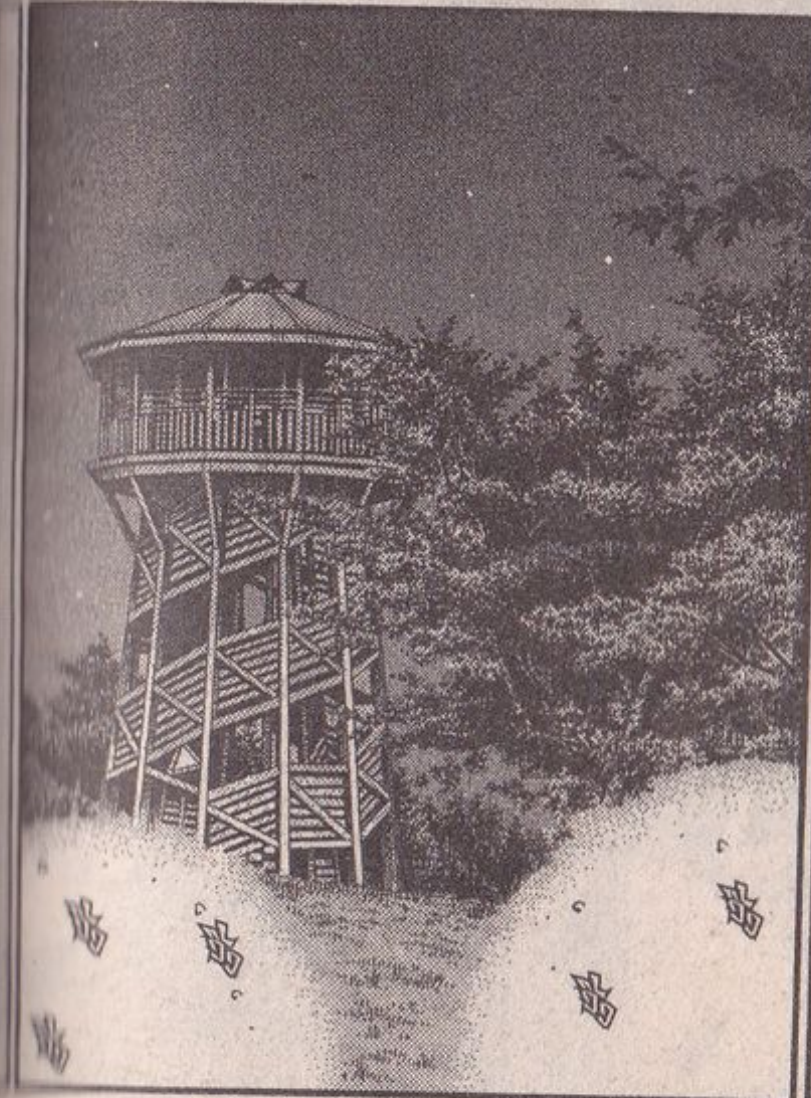



จะไม่ทำ
Time
Trial
?

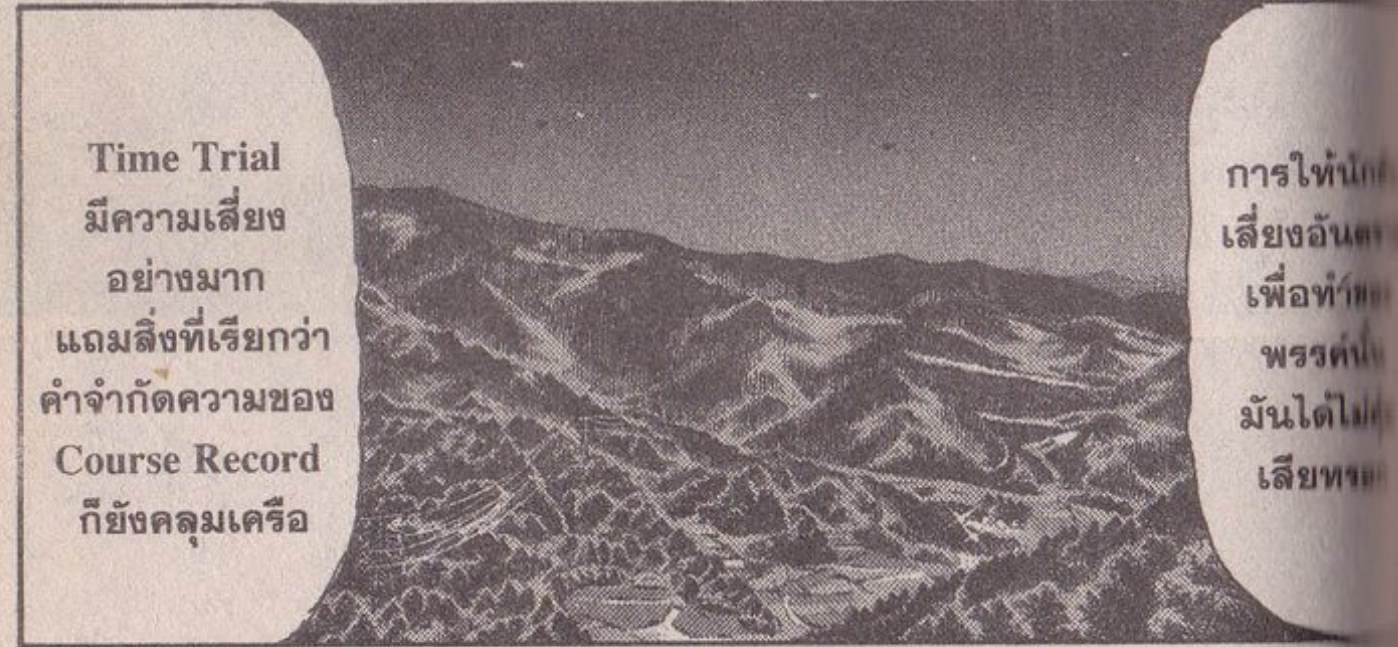
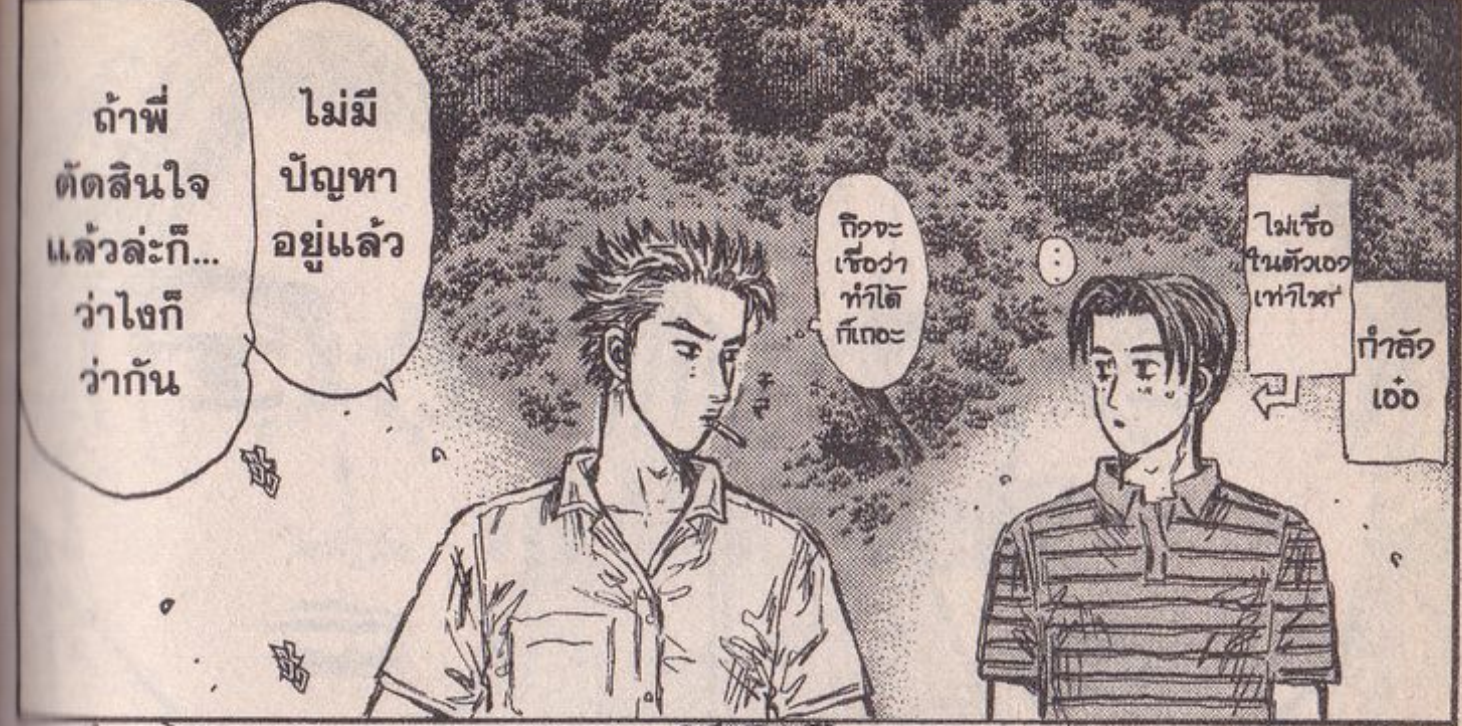

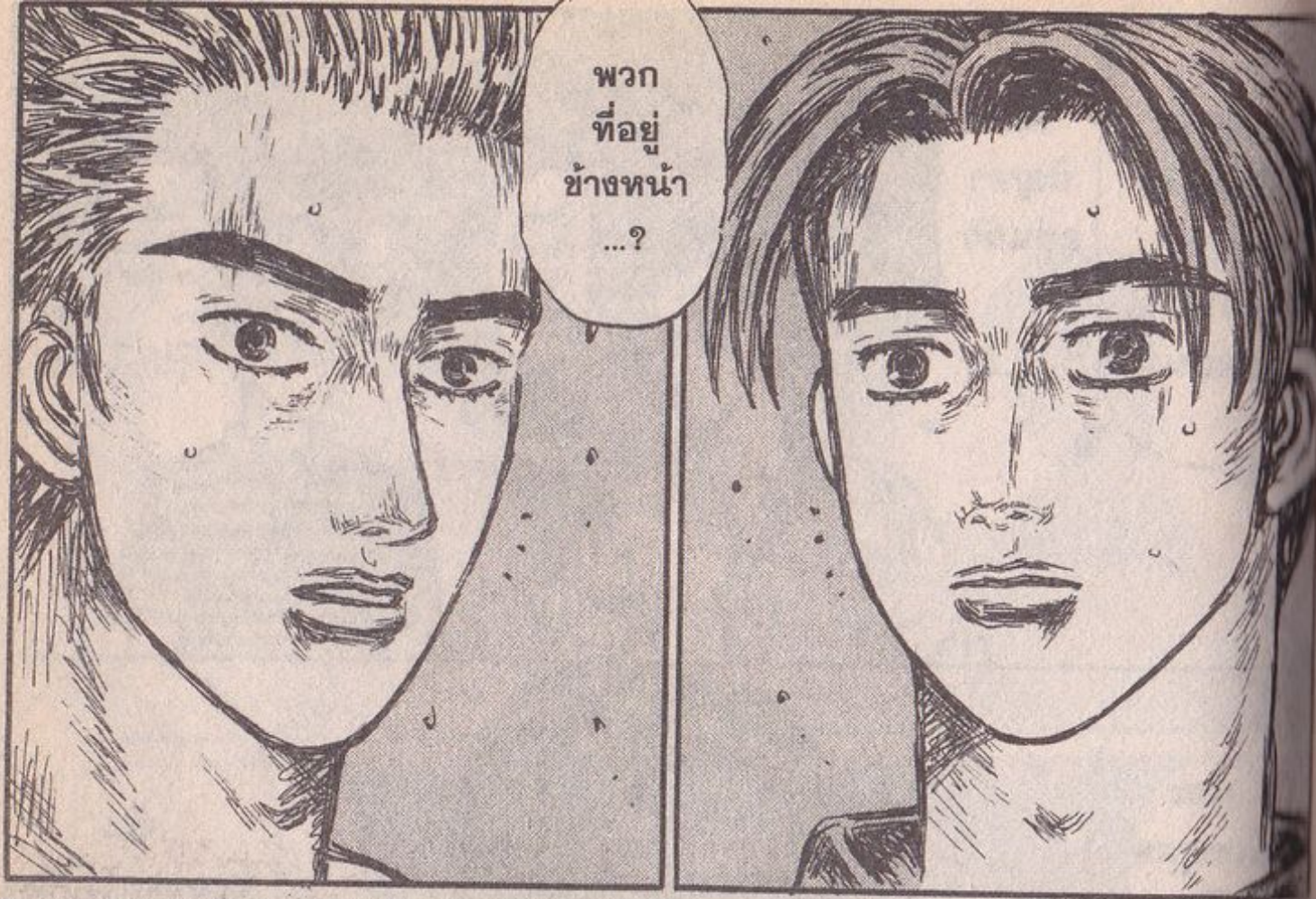

พวก
ที่อยู่
ข้างหน้า
...?



การจะเอาชนะ
เขตนี้อันได้
มันค่อนข้าง
ยากเชียว
เอาการ

เพราะฉะนั้น
จึงไม่อยากให้
ข้อมูลของเราไป
ตกอยู่ในมือ
ฝ่ายตรงข้าม
แม้จะเล็กน้อย
ก็ตามที

Vol.484 Lineที่2

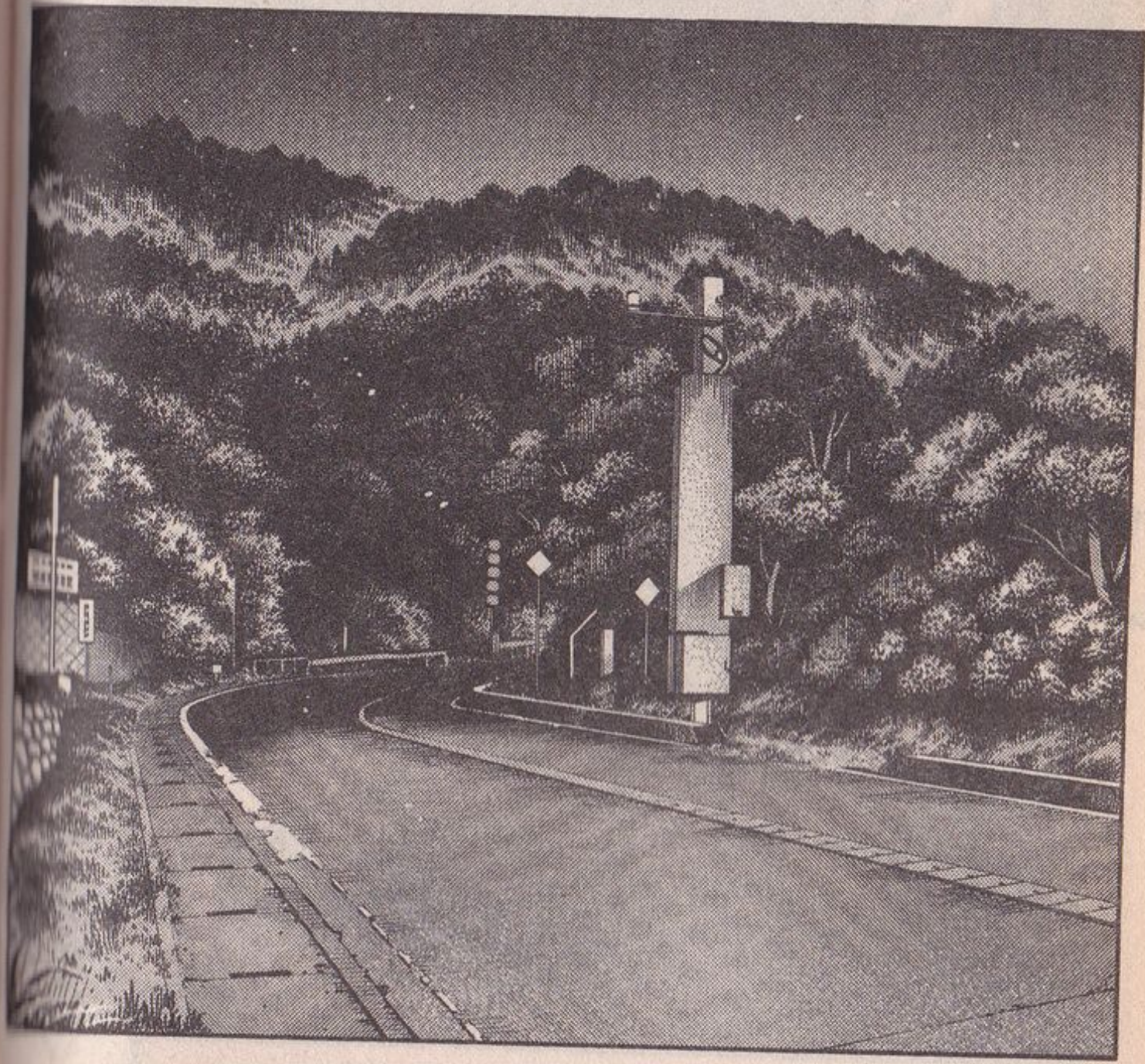

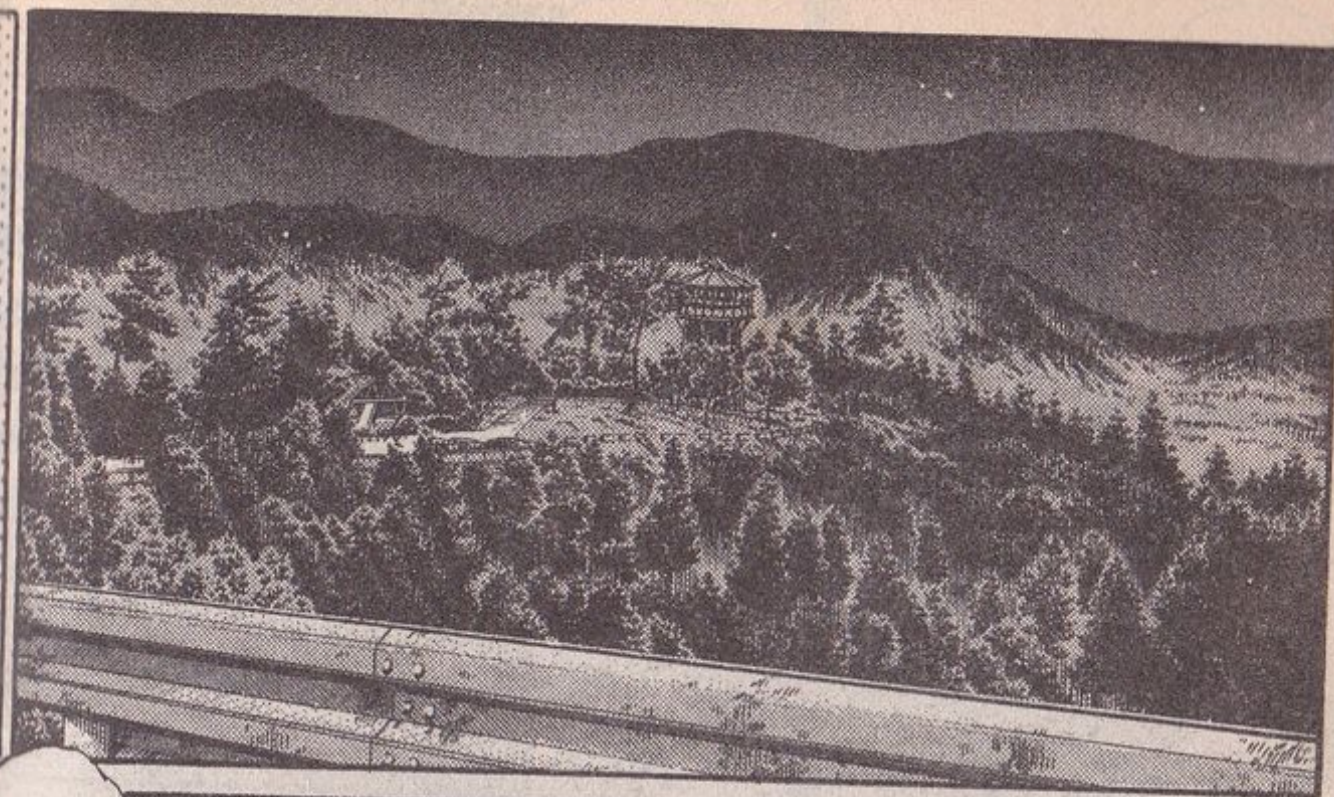
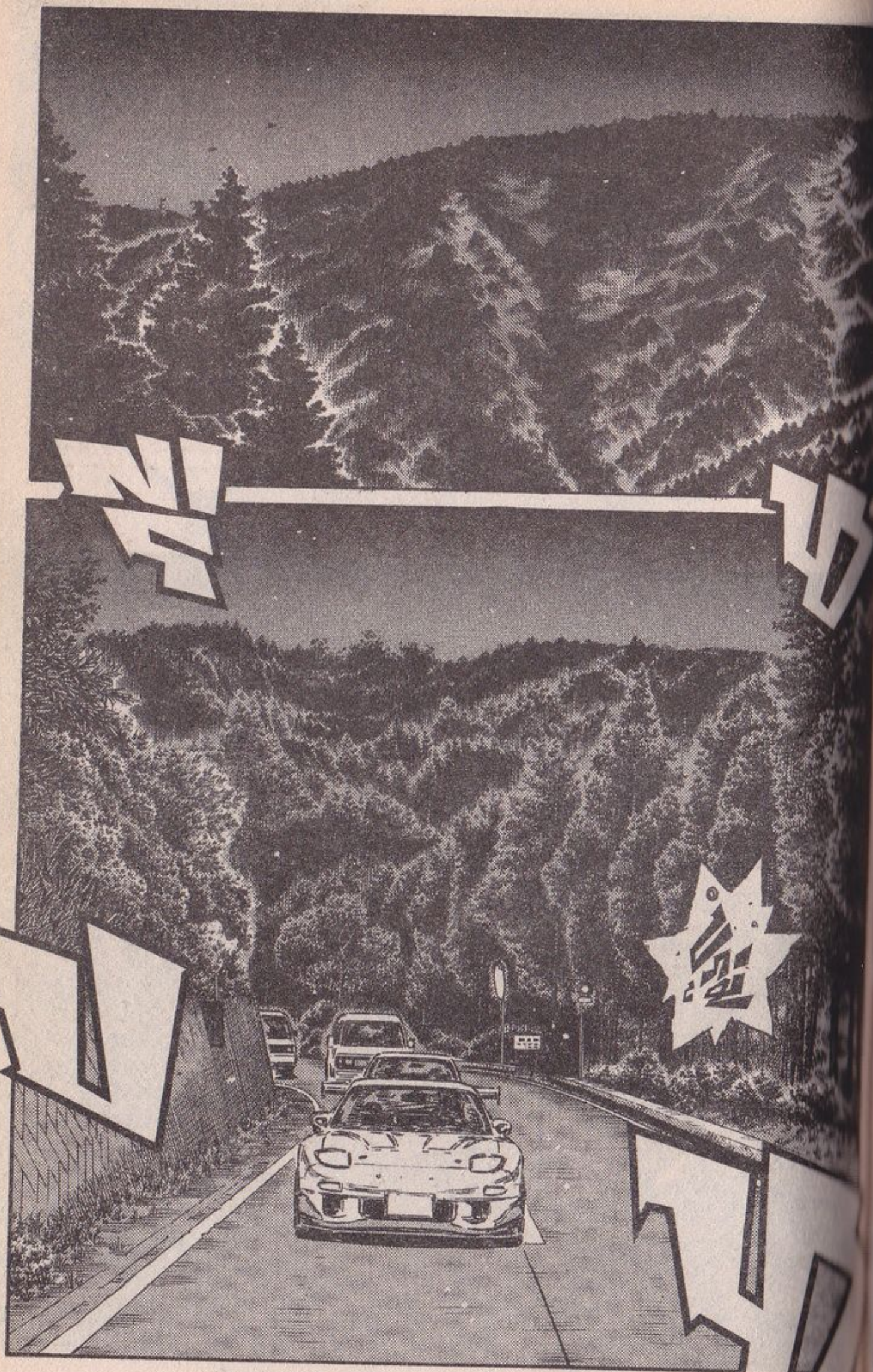

มิน่า
ล่ะ...



เพราะงี้
นี่เอง
หลังซ้าย
ถึงได้
ลอย



พอหัก
พาดโค้งซ้าย
ดอย่างแรง
ก็เลยเกิด
Over ขึ้น...



คุณ
โอมิยะ...



ช่วย
ไม่ได้ละนะ
การแพ้ชนะ
บางครั้ง
ก็ขึ้นอยู่กับ
โชคด้วย...

คิดซะว่า
วันนี้
ไม่ใช่วัน
ของฉัน
แล้วกัน



จะพูด
ยังไงดีละ...
ฉันมันพวก
ที่เติบโตมา
กับทางเลี้ยว
เขา



คนเป็น
ลูกผู้ชายนั้น
ถ้ามีชีวิต
แบบไม่มี
การแข่งขัน
ละก็

มันก็
ไม่แตกต่าง
จากตาย
ตั้งแต่เกิด
แล้วละ...

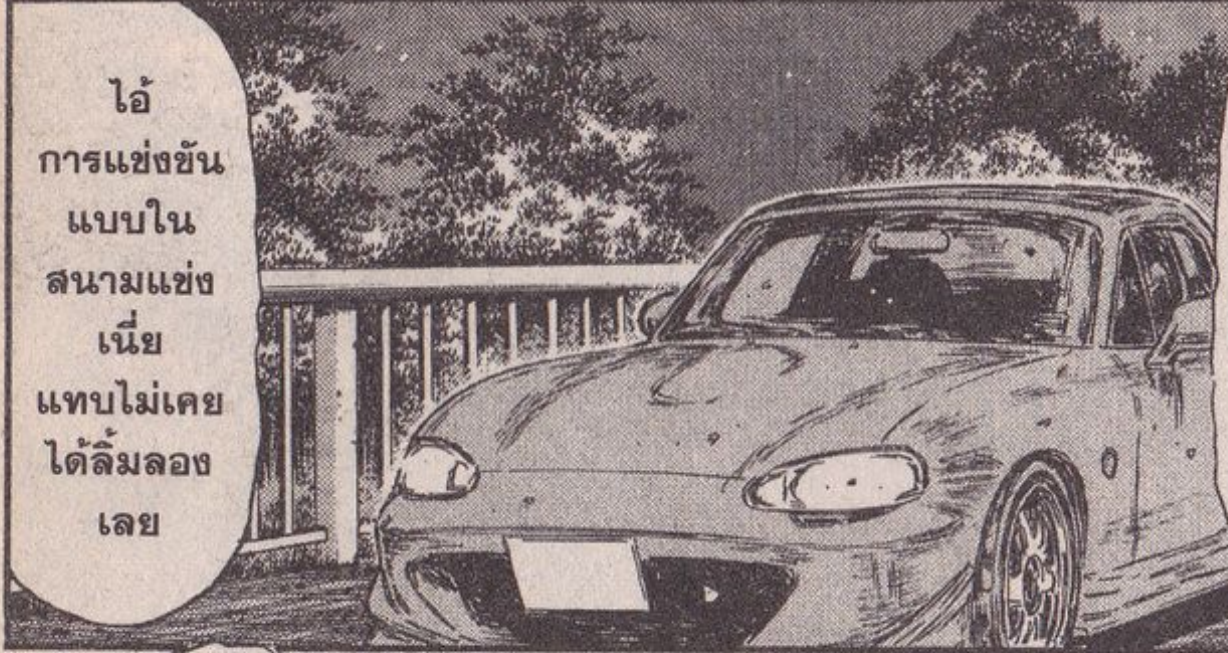

อ้อ
การแข่งขัน
แบบใน
สนามแข่ง
เนี่ย
แทบไม่เคย
ได้ลิ้มลอง
เลย

มันทำให้
ร่างกาย
ไปตั้งตัว
ในทวิ
ขาวโพลน
ไปหมด



รู้สึก
ดีใจจริงๆ
ที่ได้ขับ
แข่งขัน
แบบจริงๆ
จัง ๆ

เพราะมัน
ไม่ใช่สิ่ง
จะเกิดขึ้น
บ่อยครั้ง
ในชีวิต
คนเรา



แหม...
น่าอายจริงๆ
เลยเชียว

ต้นค่านวน
ผิดไป
ไม่นึกว่า
โอมิยะคนนั้น
จะแพ้ให้
พ่อหนุ่ม 86
ซะได้...

ต้องยอมรับ
เลยว่า
เจ้ารดคันนั้น
มีความ
น่ากลัว
ซ่อนอยู่เยอะ
จริงๆ

น่าเสียดาย
อยู่เหมือนกัน
ที่ไม่มี
การทำTime
Trial...

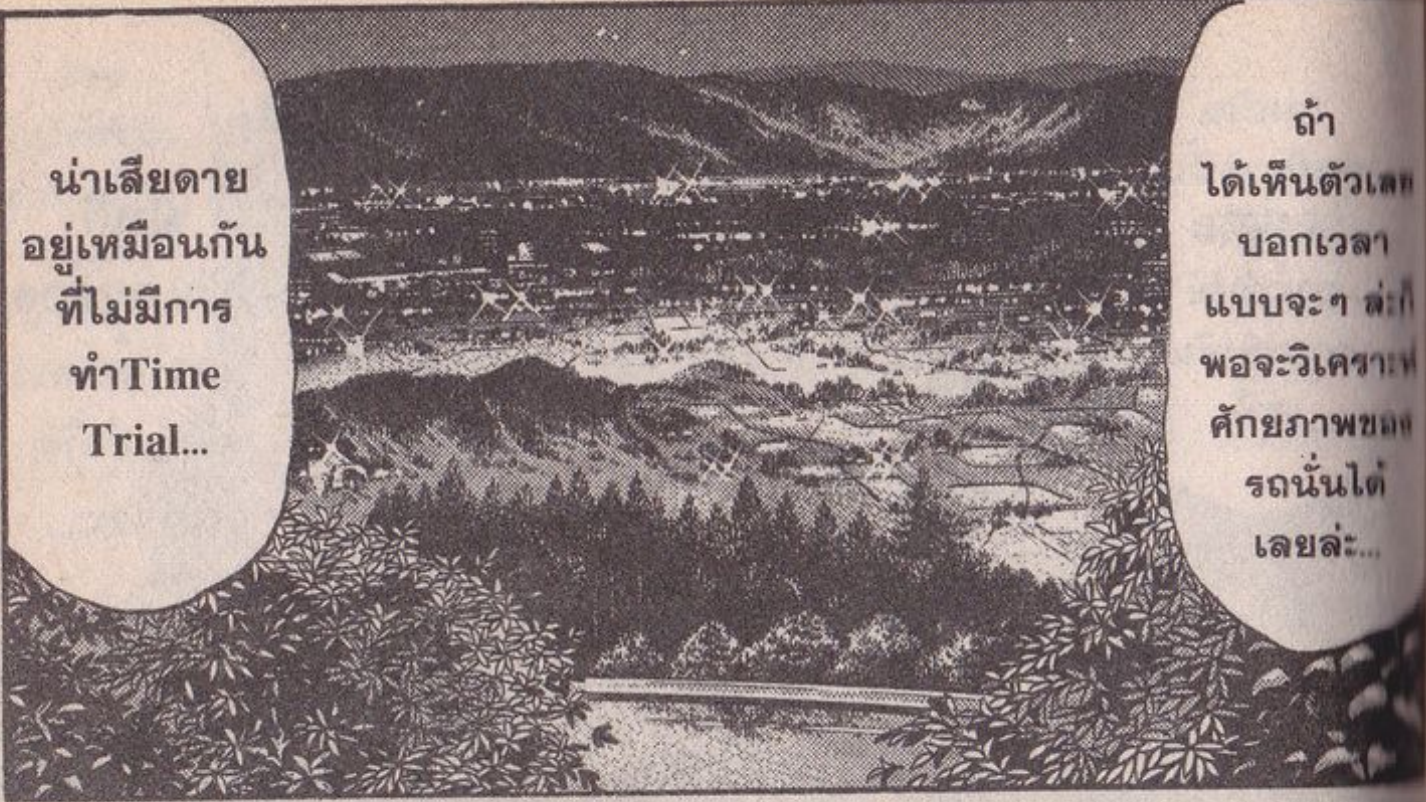

ถ้า
ได้เห็นตัวเลข
บอกเวลา
แบบจะๆ ละก็
พอจะวิเคราะห์
ศักยภาพของ
รถนั้นได้
เลยละ...

เดี๋ยวช่วย
ติดต่อกับ
พวกเราที่ซุ่ม
อยู่ตาม
เส้นทาง
ให้ทีนะ

ได้เวลา
พวกเรา
กลับแล้ว
เหมือนกัน

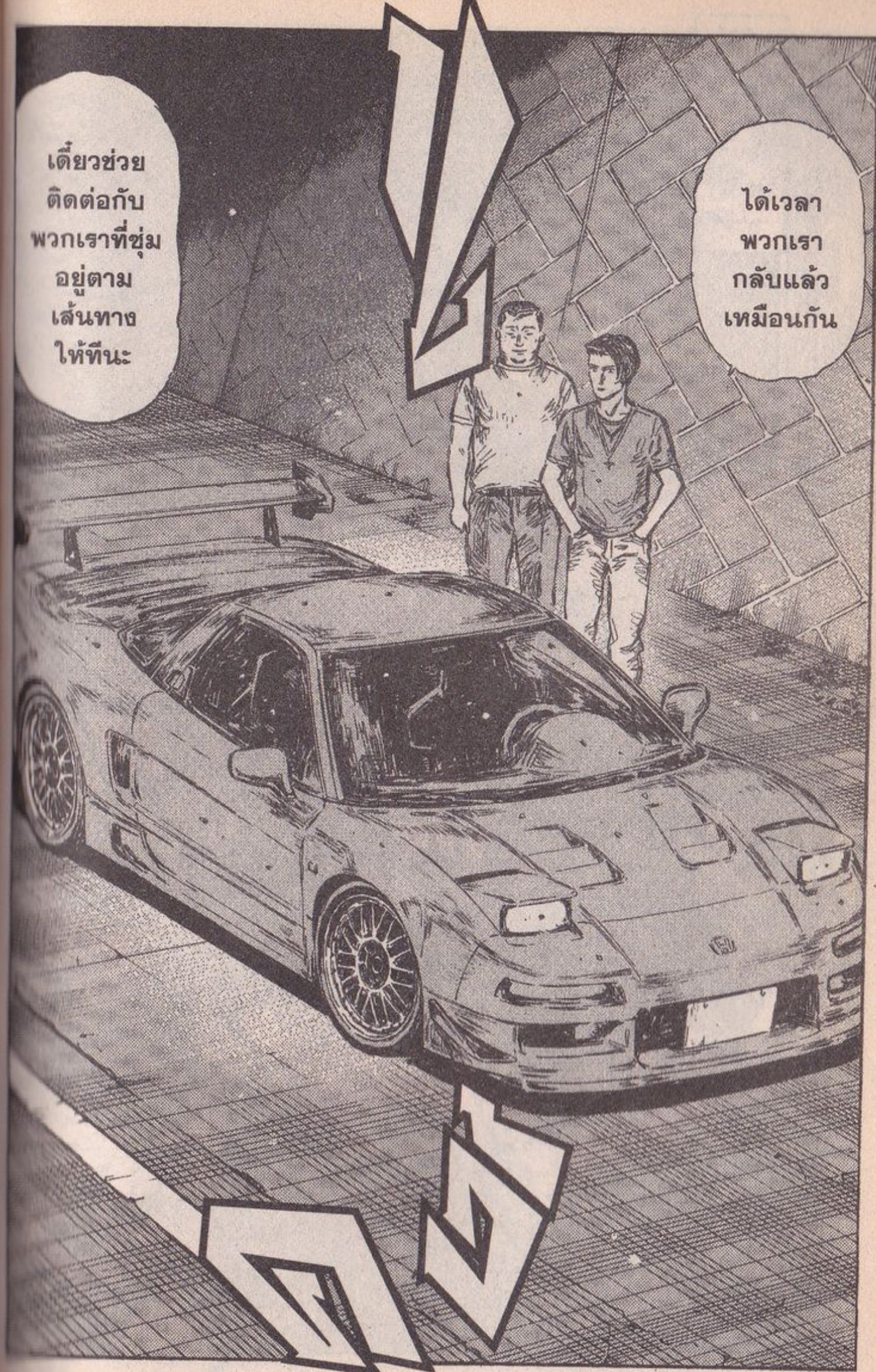

พร้อมๆ กับ
จับตาม
ความสามารถ
ที่ซ่อนอยู่
ของเจ้าหนุ่ม
นักขับคนนั้น
ด้วยไหม้
?



แต่อีกฝ่าย
ก็ไม่โง่พอ
นี่นา



อย่าได้
คิดดูถูกผู้หา
ที่ชื่อ
ทากาฮาชิ
เรียวกูเกะ
เด็ดขาด...

ที่ใด
ที่หนึ่ง
ใน
จังหวัด
คานา
งาวา

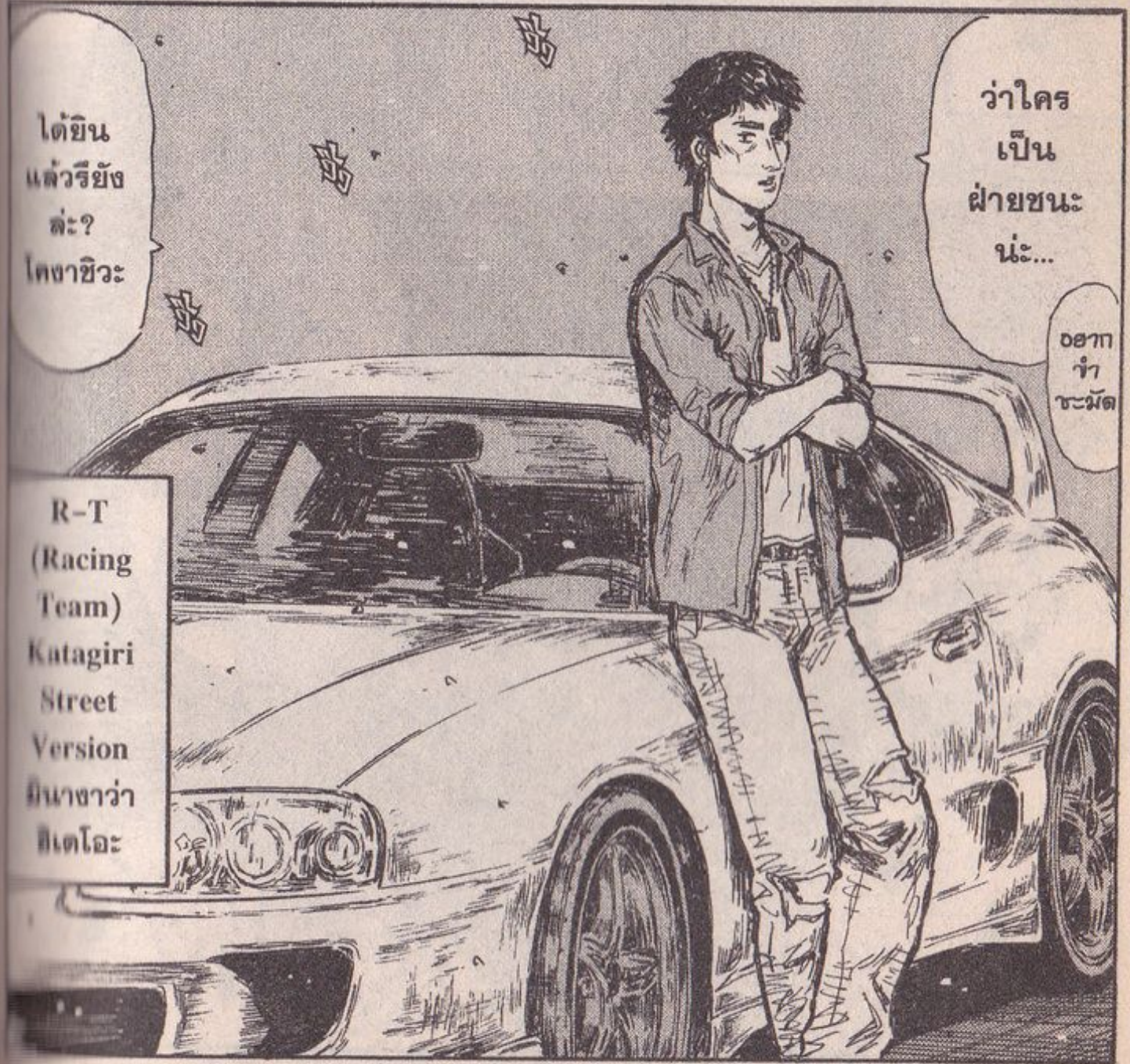
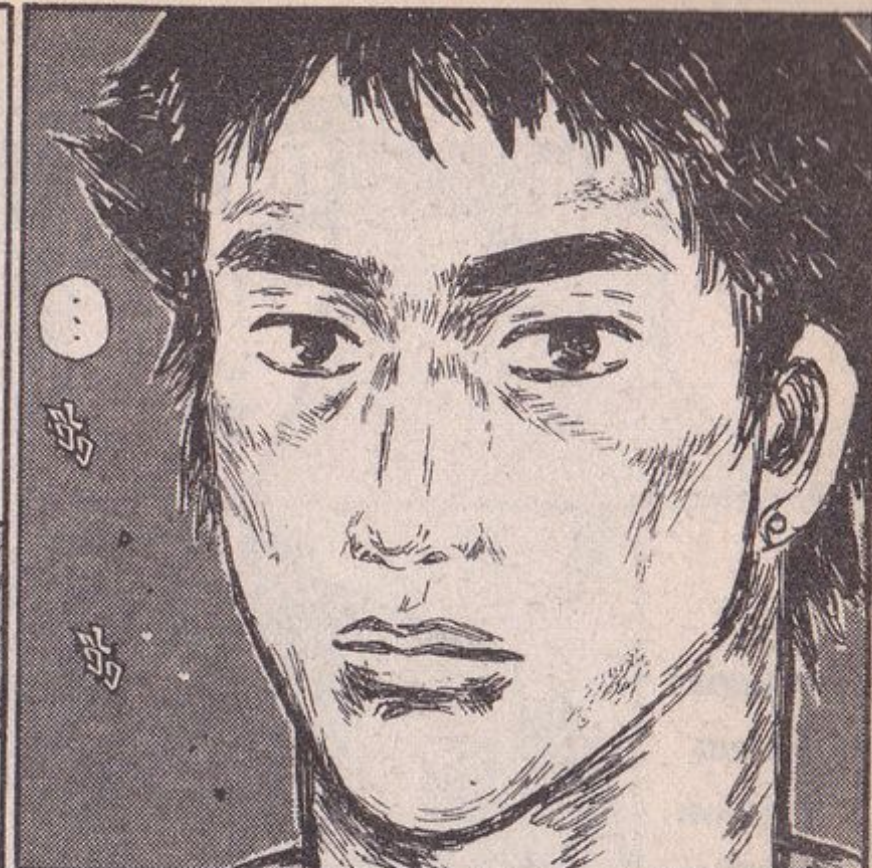
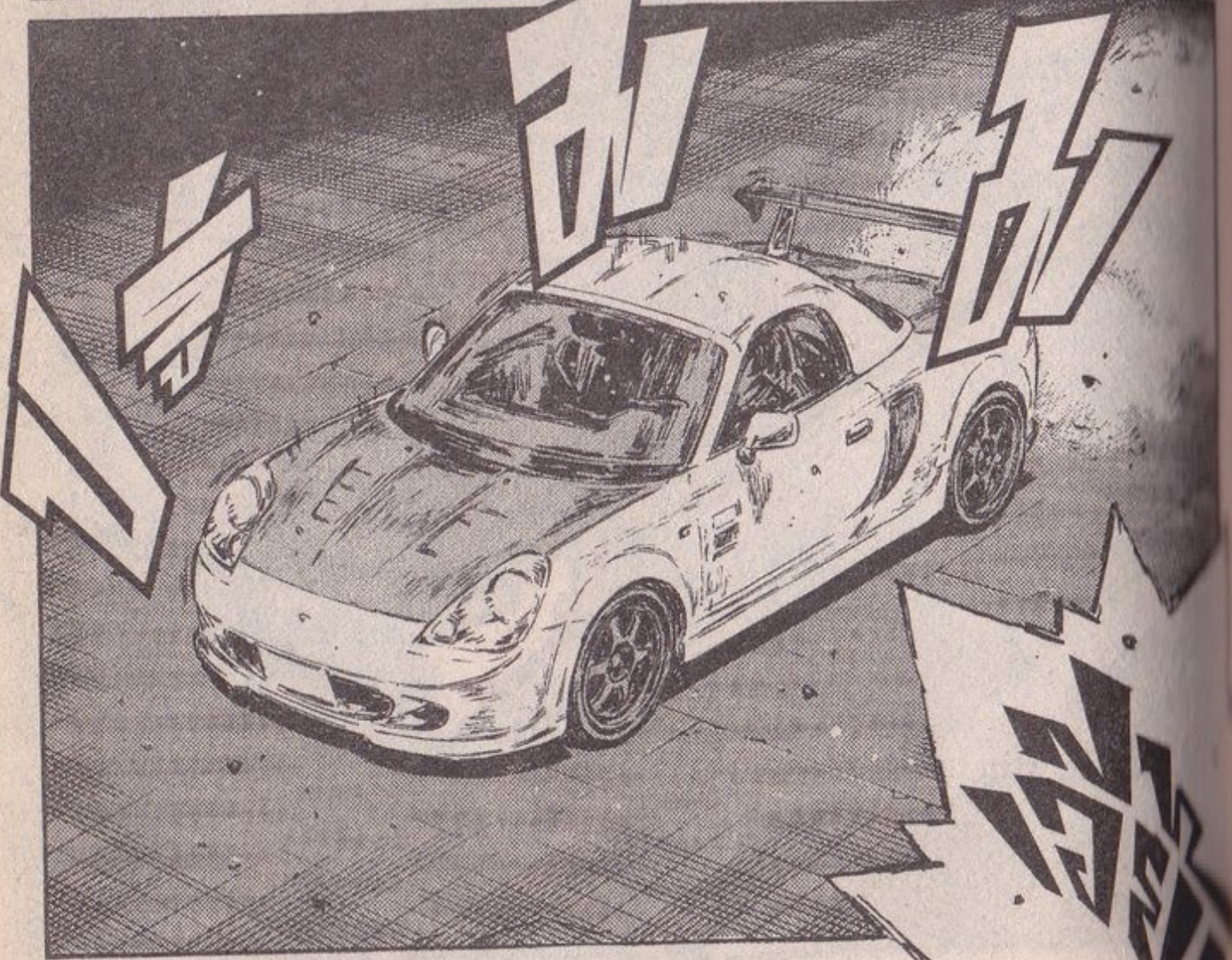
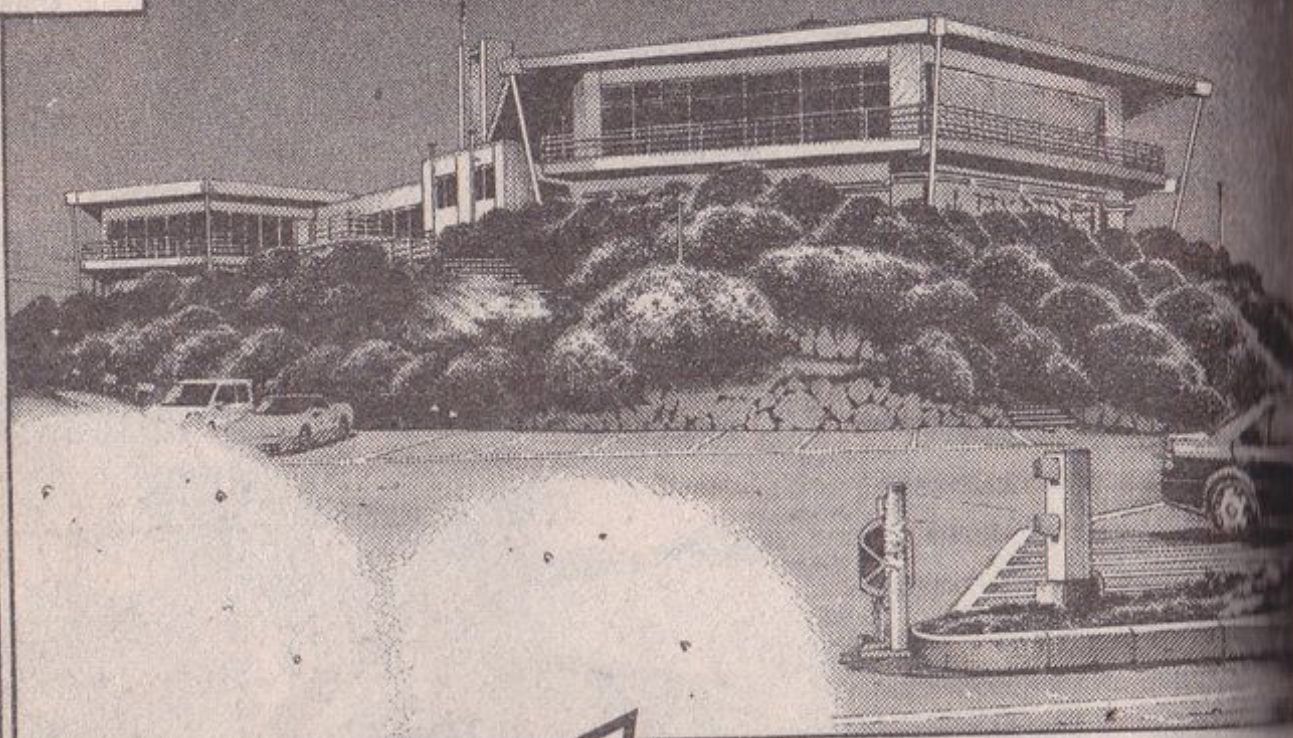

ไต่ยีน
แล้วริยัง
ล่ะ?
โคงาซิอะ

ว่าใคร
เป็น
ฝ่ายชนะ
นะ...

อฮาก
ทำ
ระมัด

R-T
(Racing
Team)
Katagiri
Street
Version
มีนาทว่า
ฮิตโอะ

ได้ยืม
มาแล้ว
ล่ะครับ

R-T
Katagiri
Street
Version
โคงาชิวะ
โค



แต่ก็ไม่ใช่
เรื่องชวนให้ยืมดี
ซักเท่าไร
นี่ครับ...
เพราะต่อไปก็คิด
คิ้วของพวกเขา
แล้ว

พอดีผม
มีหนึ่งกับ
ฟูจิฮาระ ทาคุมิ
แห่ง
Project D
อยู่ชะด้วย
สิครับ

จะขอคืนหนึ่ง
ตอนแข่งที่
อิโรชะซากะ
ให้ทั้งต้นทั้งดอก
เลขที่เดียว



Vol.485 Lineที่2(ตอนจบ)

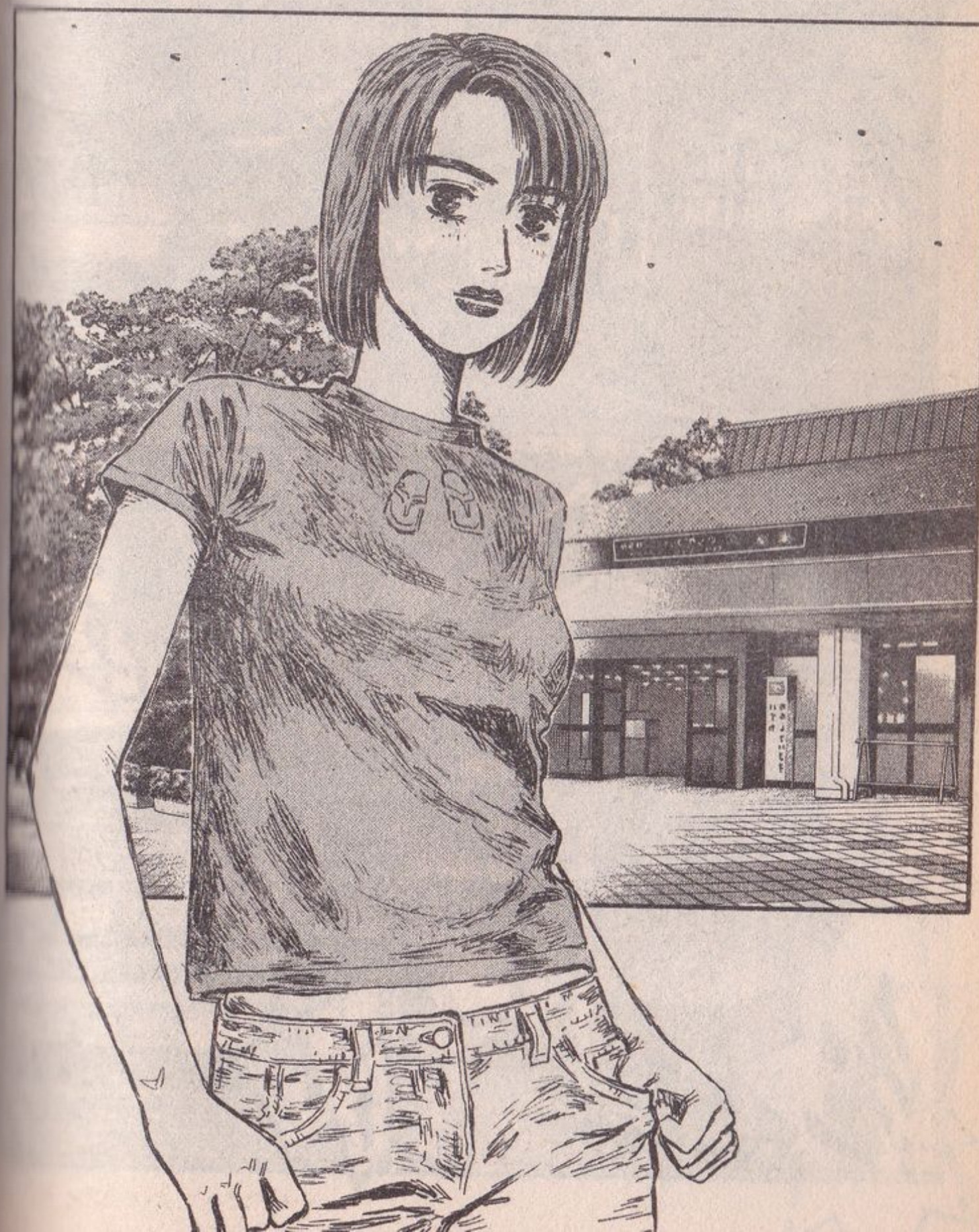

เขต
กุมมะ

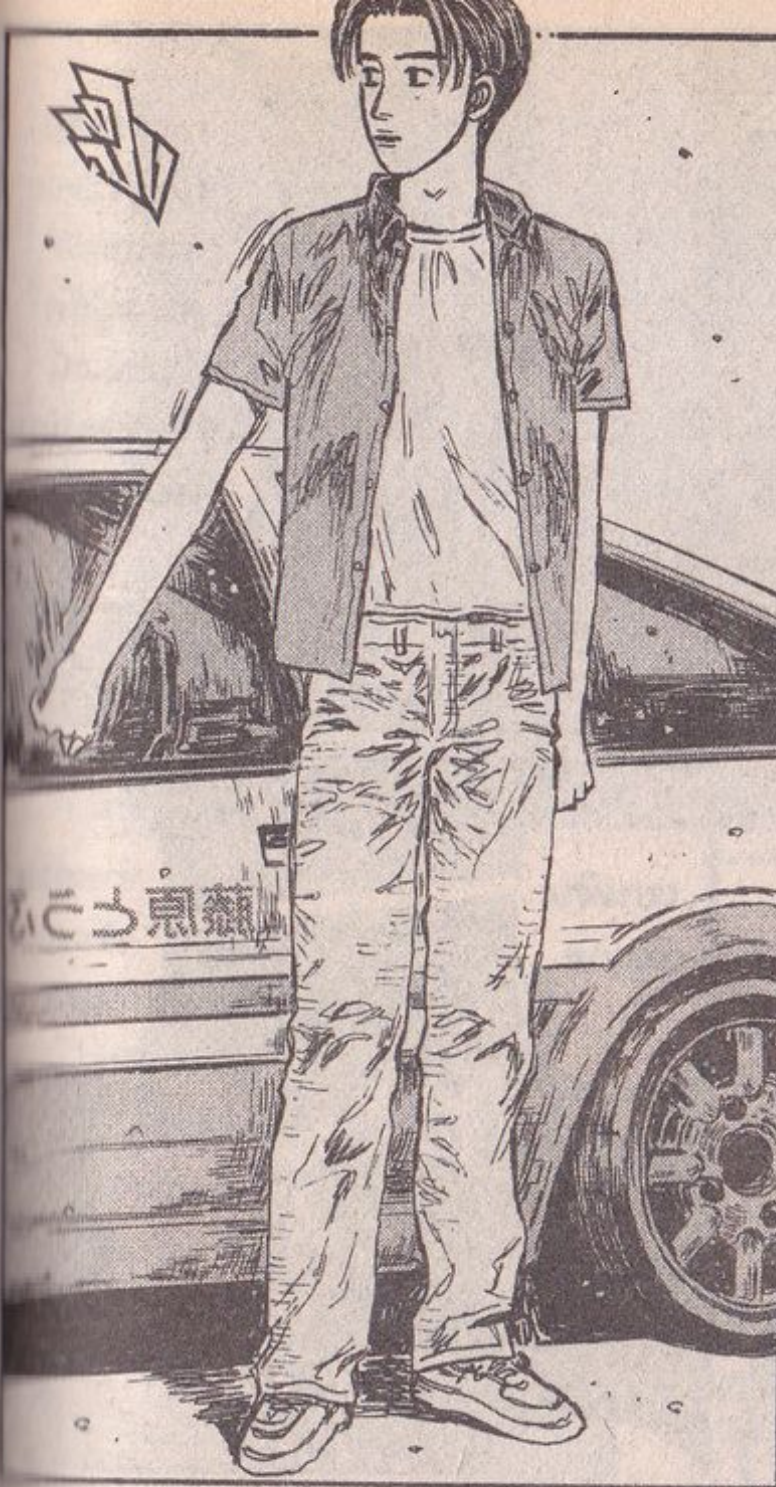
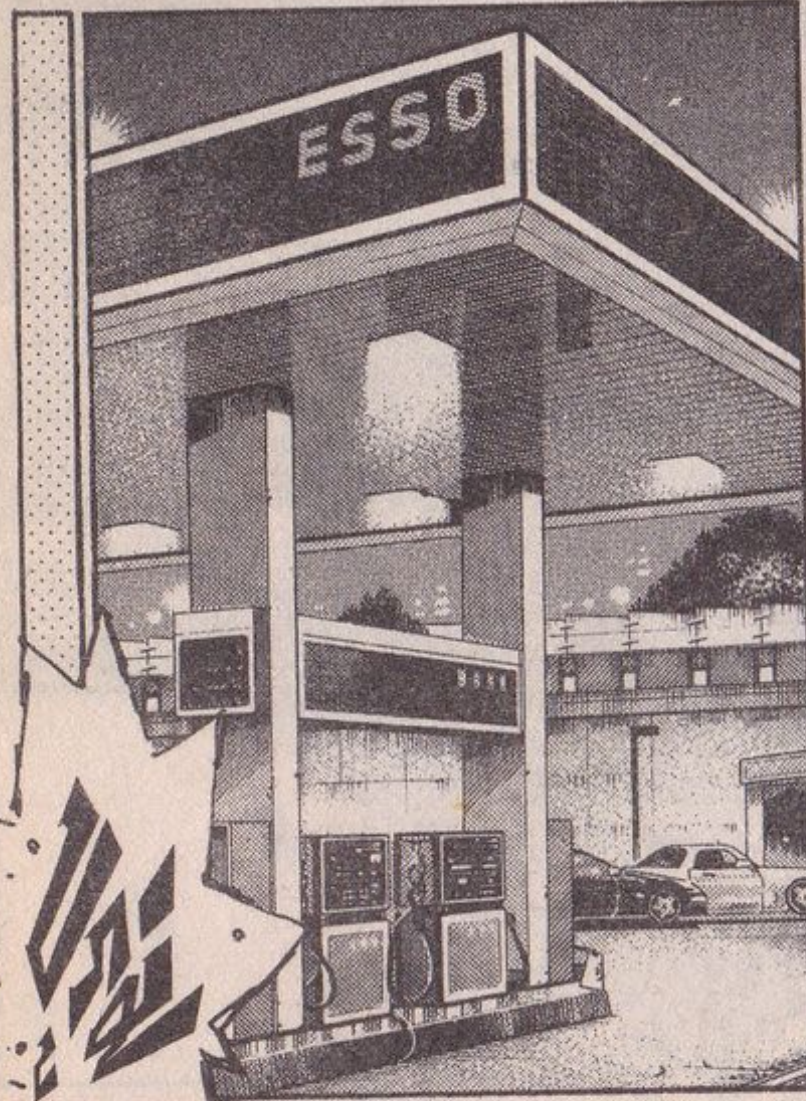
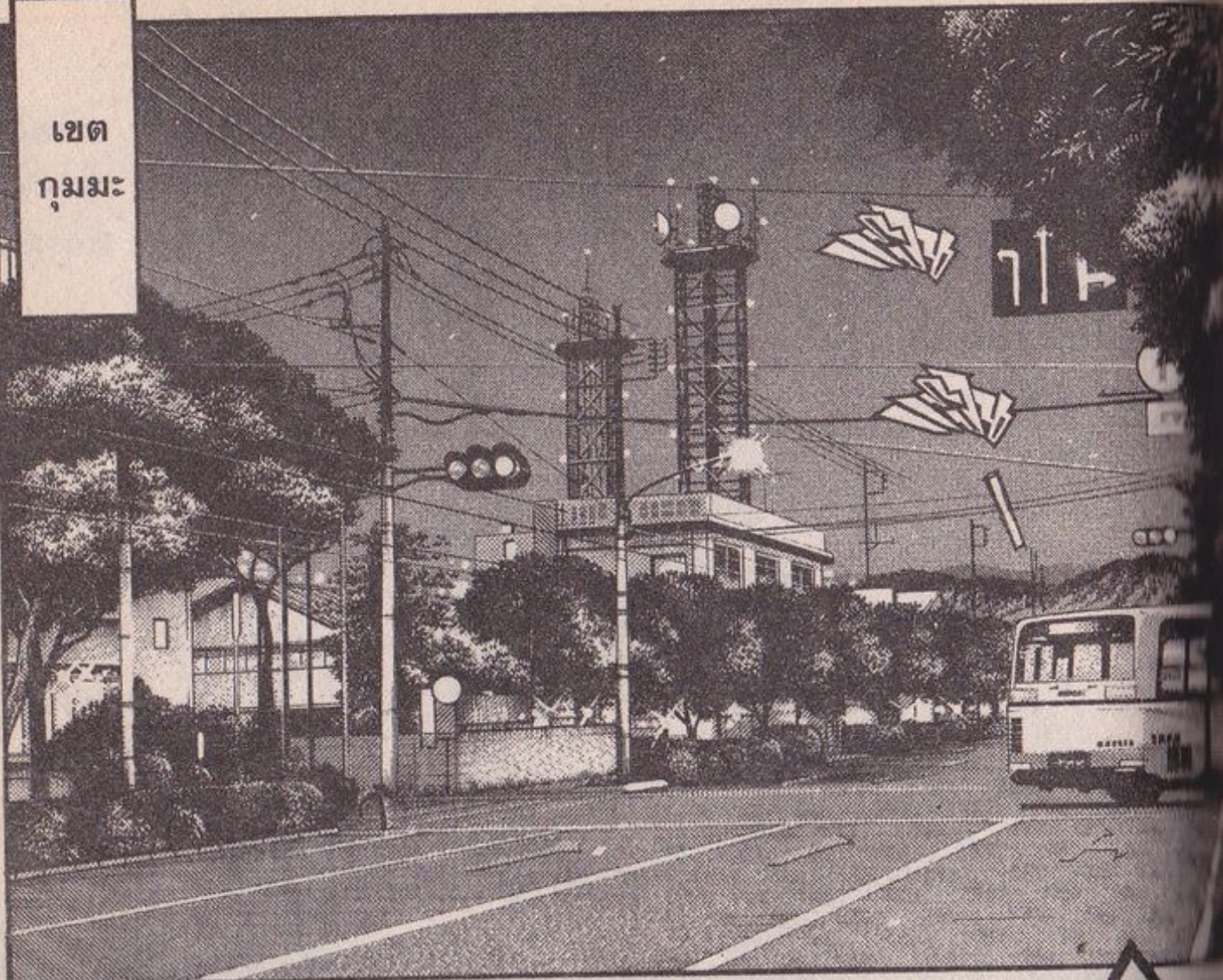

อุแหม่ม
กำลังรอ
อยู่เลย
ครับท่าน

ยอดฝีมือ
ปรากฏตัว
แล้ว



เอ+

เออ...
คือว่า



เออครับ
กระผมนักข่าวอิซึกิ
จะขอรายงานข่าว
เกี่ยวกับเรื่องที่น่ายินดี
ของนักขับฟูจิซาระ ทาคุมิ
แห่ง Project D ที่
เอาชนะศึกครั้งแรกใน
ทานางาว่าได้นะครับ

ไม่
ต้องทำ
ถึง
ขนาด
นั้น
ก็ได้...
ตลก
ชะ
ไม่วิน
นะ

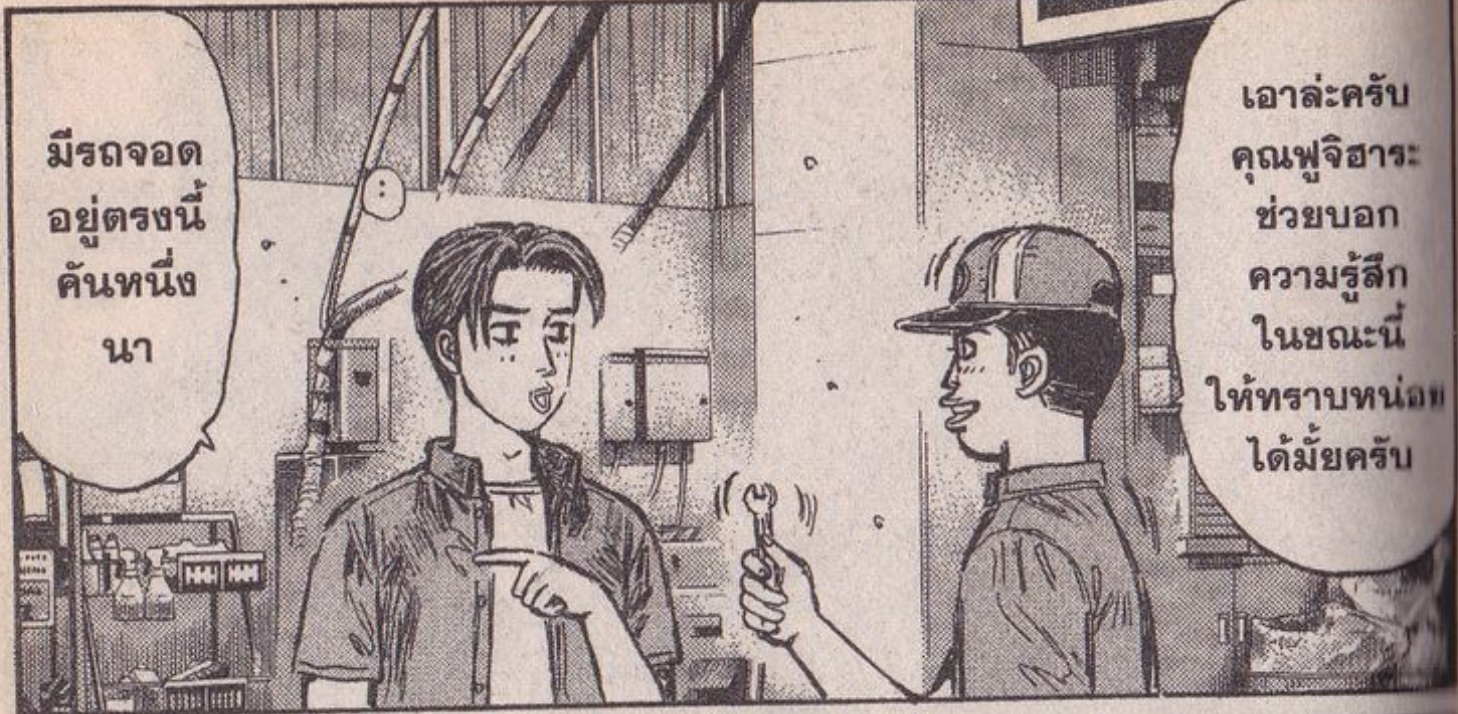

มีรถจอด
อยู่ตรงนี้
คันหนึ่ง
นา

เอาล่ะครับ
คุณพู่จิวาระ
ช่วยบอก
ความรู้สึก
ในขณะนี้
ให้ทราบหน่อย
ได้มั๊ยครับ



ฮัล
โล่ มัดซี
โมโต้
ครับ



เบนซิน
เต็มถัง...

จ่ายด้วย
เงินสด
นะ...



ต้องขอโทษ
ด้วยนะครับ
ที่ไม่รู้ตัวว่า
มีโทรศัพท์
เข้ามา

ไม่
หรอก
ฉันเอง
ก็ผิด
เหมือน
กัน
โทษทีนะ
ที่โทรมา
ตอนกำลัง
ทำงาน

อันที่จริง
ฉันมีเรื่อง
อยากจะ
โทรหา
มัดซีโมโต้
หน่อยนะ



ไฉ่บ้านี่
ไม่รับมขตุเลย
หัดรู้จักการเข้า
ถึงอารมณ์มันได้
ชอบเอ้อเทรอ
อยู่เรื่อย

ก็ฉันแค่แวะ
มาเติมน้ำมัน
เท่านั้นเอง
นี่หว่า ช่วย
ไม่ได้
นี่นา

ดูตก
ตาอับ
นวก



เรื่อง
อะไร
ว่ามา
ได้เลย
ครับ

หรือจะให้
ผมติด
ซูปเปอร์
ชาร์จเจอร์
ให้กับ 86
ครับ...

เปล่า
หรอก

ไม่ใช่
คันนั้น

...

ใจ

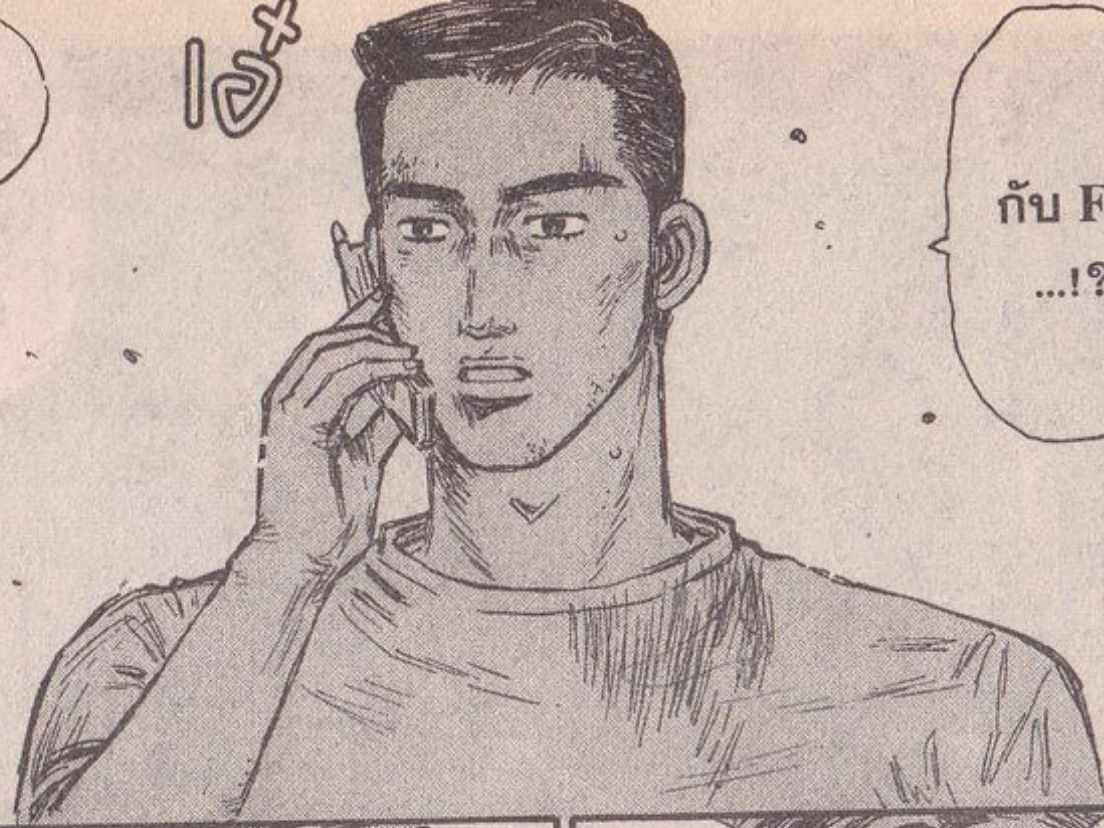

กับ FC ...!?



บ้านนี้แล้ว
ทำไมถึง
คิดจะแต่งรถ
คันนั้น
ล่ะครับ?

หรือว่า
คุณ
เรียว
ซุเกะ...



ตอนนี้ฉัน
ยังพูด
อะไรไม่ได้
มาก...

พอดี
ยังมีเรื่อง
คาใจ
อยู่นะ



เรื่องใน
คราวนี้
ไม่เกี่ยวกับ
Project D

ขอให้
เรื่องนี้รู้กัน
แค่ฉัน
กับนาย
เท่านั้น...

แม้แต่
พุมิฮิโระ
ก็อย่าเล่า
ให้ฟัง
ได้มั๊ย?



เข้าใจ
แล้ว
ครับ

ไว้เดี๋ยว
ค่อยมาคุย
รายละเอียด
กันนะครับ



อย่างนี้
นี่เอง...



ทุกที่จะต้อง
เห็นผลของ
Time Trial
ที่เวปตลอด

ก็กำลัง
สงสัยอยู่ว่า
ทำไมไม่มี
ของขวดนี้
ออกมา...

เพราะ
เดดไลน์



สรุปคือ
เป็น
สงคราม
ข่าวสาร

งานนี้
แตกต่างจาก
ที่ผ่านมา
จริง ๆ นะละ

แต่สำหรับผมแล้ว
การที่ไม่มี
Time Trial
กลับทำให้รู้สึก
โล่งใจมากกว่า
นะครับ

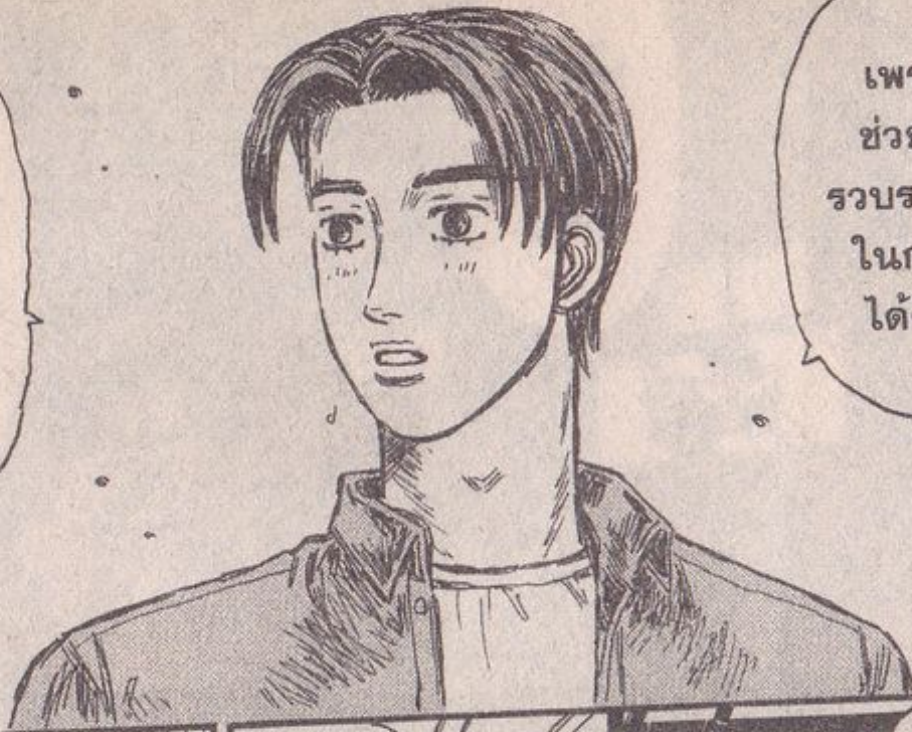

เพราะมัน
ช่วยทำให้
รวบรวมสมาชิก
ในการแข่ง
ได้ดีกว่า...

เออ...ว่าไป
ก็คิดได้ เราน่า
ลองไปค้างแรม
ซักคืน
ตั้งตารอดูตั้งแต่
วันที่ขยับซ้อม
เลยดีนะ



ช่วงกลางวัน
ก็เตร็ดเตร่
ไปตามจุด
ท่องเที่ยว
ที่น่าสนใจ
ไง...

แข่ง
ต่างถิ่น
ครั้งต่อไป
เมื่อไหร่
ล่ะ?

ศึกที่ 2
ใน
สนาม
ว้าว



ให้
หยุดพัก
1อาทิตย์
ก็คง
อาทิตย์หน้า
โน้นละมัง...



เห็นว่า
จากนี้ไป
จะให้หยุดพัก
หลังแข่ง
ทุกครั้ง
ด้วยละ

ถ้าอยาก
จะมาผม
แนะนำให้
มาเร็ว ๆ
ดีกว่า
ครับ



เพราะ
ถ้าเราแพ้
มันก็จะจบ
กันตรงนั้น
เลย...

Project D
ทั้งหมด...

เฮ้ เฮ้
อย่าพูดให้
ชนหัวลูก
ฉันเดี๋ย

ต้อง
เอาชนะ
ให้ได้
ตลอด
สิ



ถ้าฉัน
อาทิตย์หน้า
ก็เอ้อระเหย
ลอยหาย
ได้สิท่า

ท่านอง
นั้นละ...



ต้องขอโทษ
ด้วยนะ
ที่พวกเรา
ไม่ได้ไปให้
กำลังใจ
Project D...

เลยแม้
ครั้งเดียว
แล้วก็ไม่ได้
ไปเชียร์
คานาซามิ
ด้วย

ก็
พยายาม
อยู่ละ
ครับ

แต่มันไม่มี
ช่วงให้ได้
พักหายใจ
บ้างเลย...



เพราะเจอ
แต่คู่แข่ง
ที่มีฝีมือ
ยอด ๆ
ทั้งนั้น

จังหวัด
ไซทามะ
เมือง
S

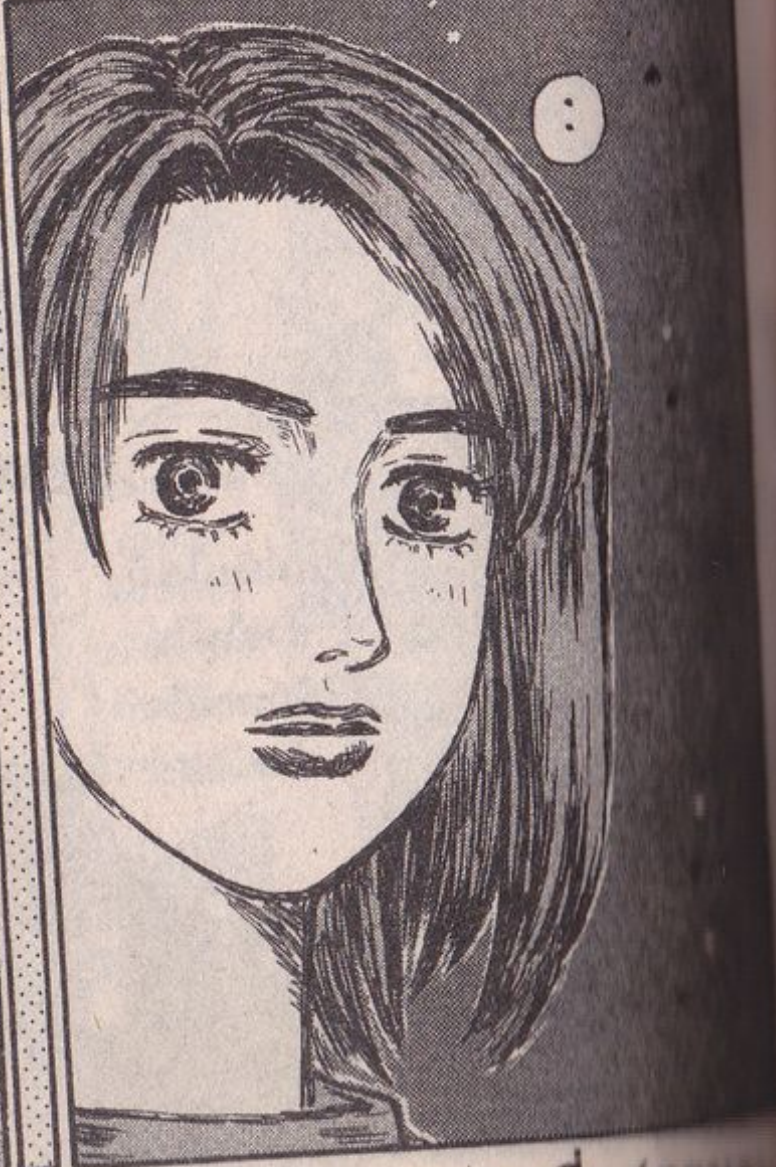
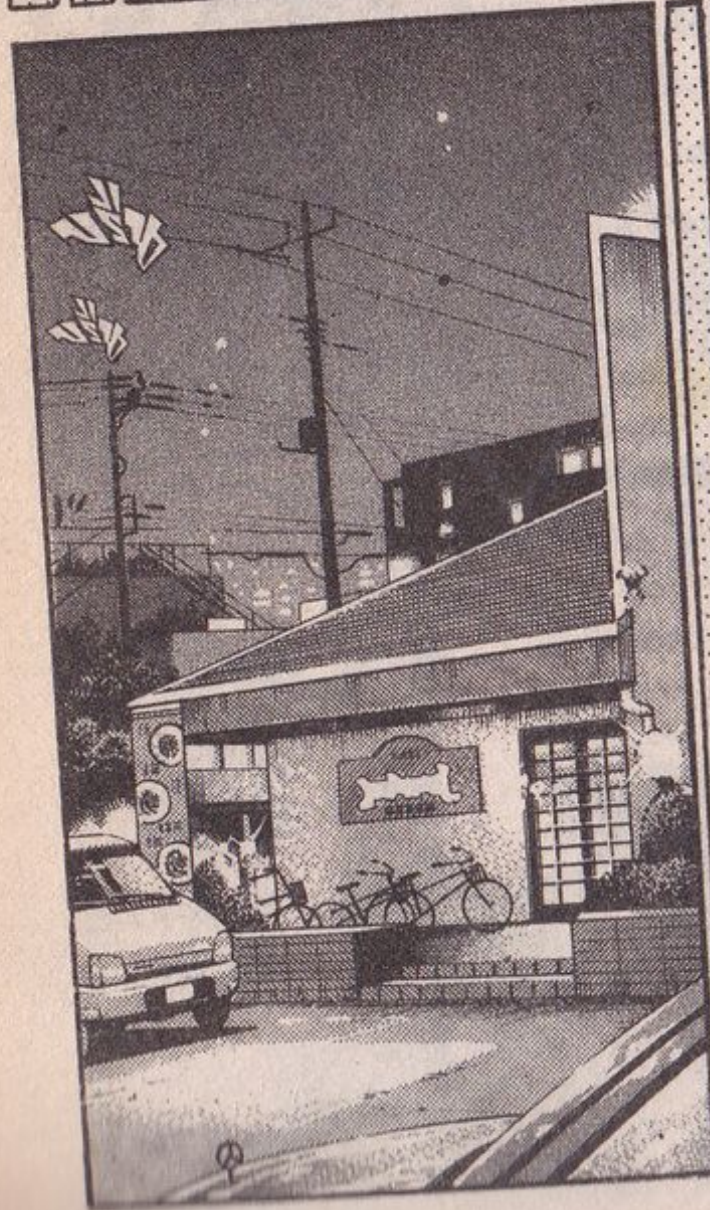

Vol.485 Lineที่2 (ตอน)

Vol.486 ไปทะเลกันเถอะ





แต่คิดว่า
อดทน
ขึ้นรถ
คงดีกว่า

เพราะ
ตอนที่
เห็นรถแล้ว
มันรู้สึก
ดีใจสุดๆ
เลยนะ

ตึก

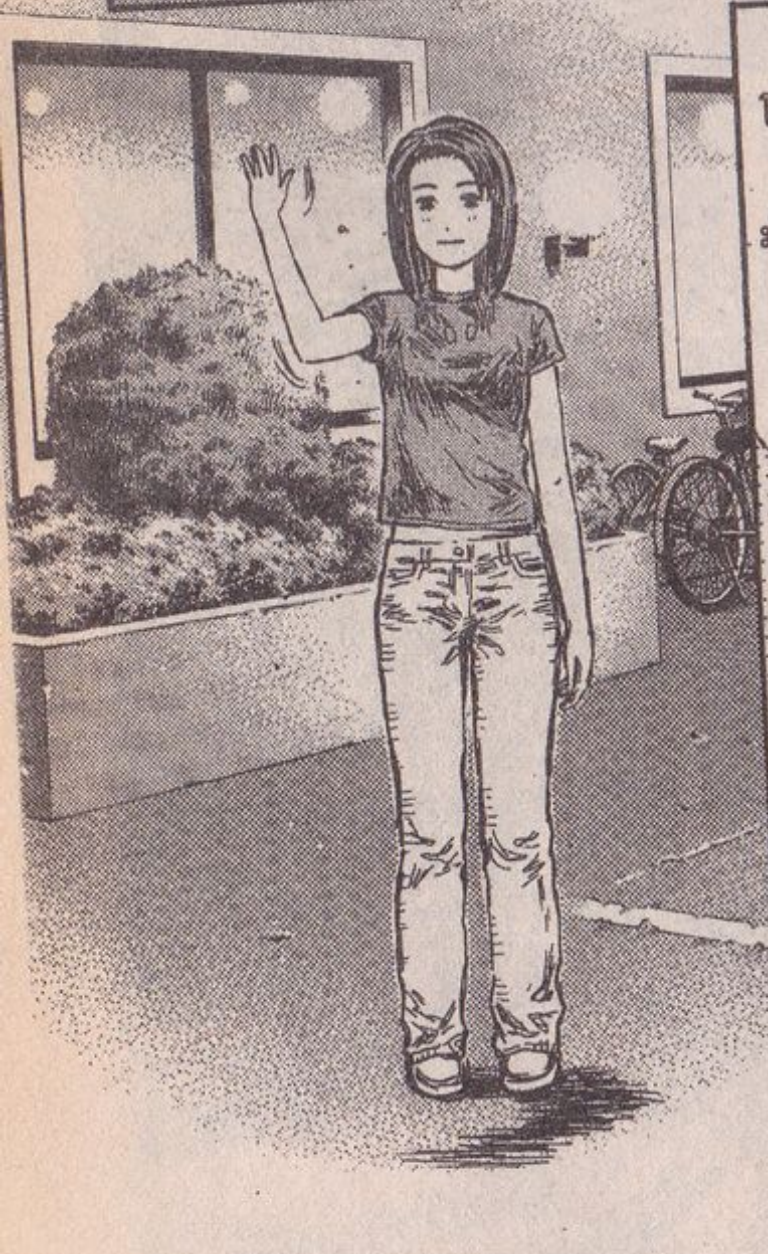

โทษทีนะ...
พอดีทาง
มันซับซ้อน
กว่าที่คิด
นะ

เธอน่าจะ
เข้าไปนั่งรอ
ข้างในก่อนนะ
จะได้ไม่
เมื่อย...

อืม
ก็ว่าจะ
เข้าไปนั่ง
อยู่
เหมือนกัน
ล่ะ

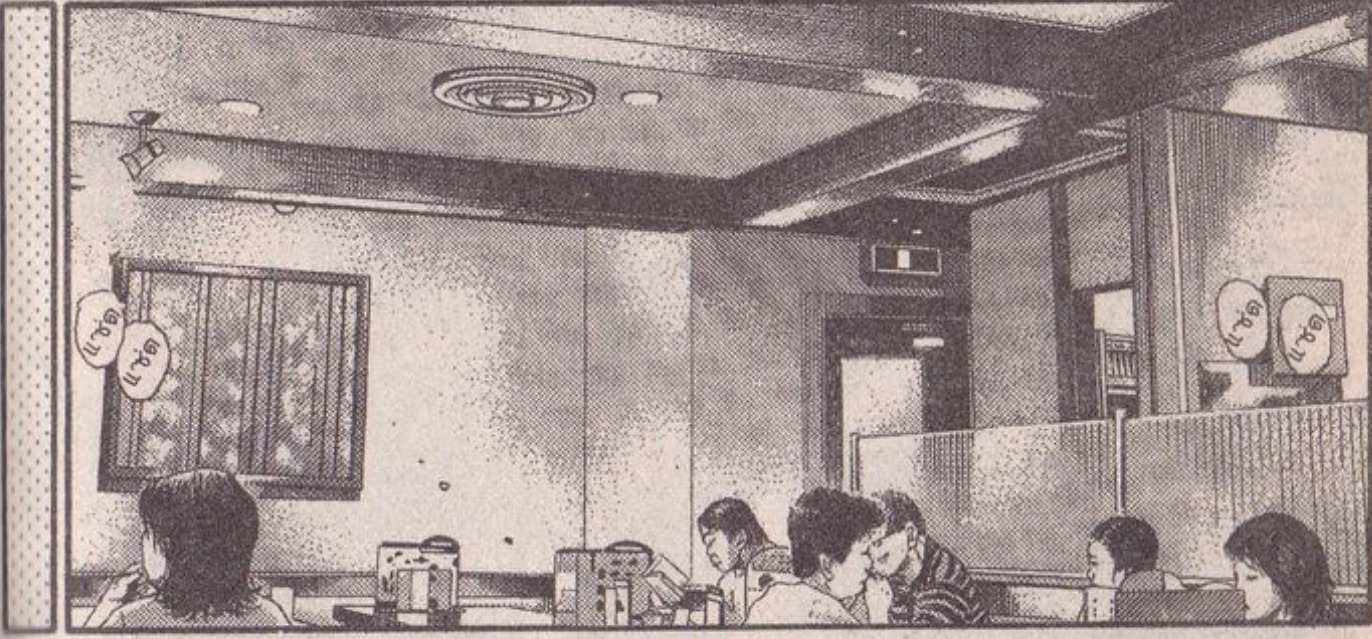

ใกล้จะ
หมดเดือน
สิงหาคม
แล้วสิ

พอดีคิดว่า
อีกเดือน
จะเริ่ม
เทอมใหม่
แล้วใจมัน
ก็หดเหี่ยว
ชอบกล...



อ่า...

ฉันรู้ดีเลยล่ะ
เพราะปีที่แล้ว
ฉันก็คิด
แบบนี้
เหมือนกัน

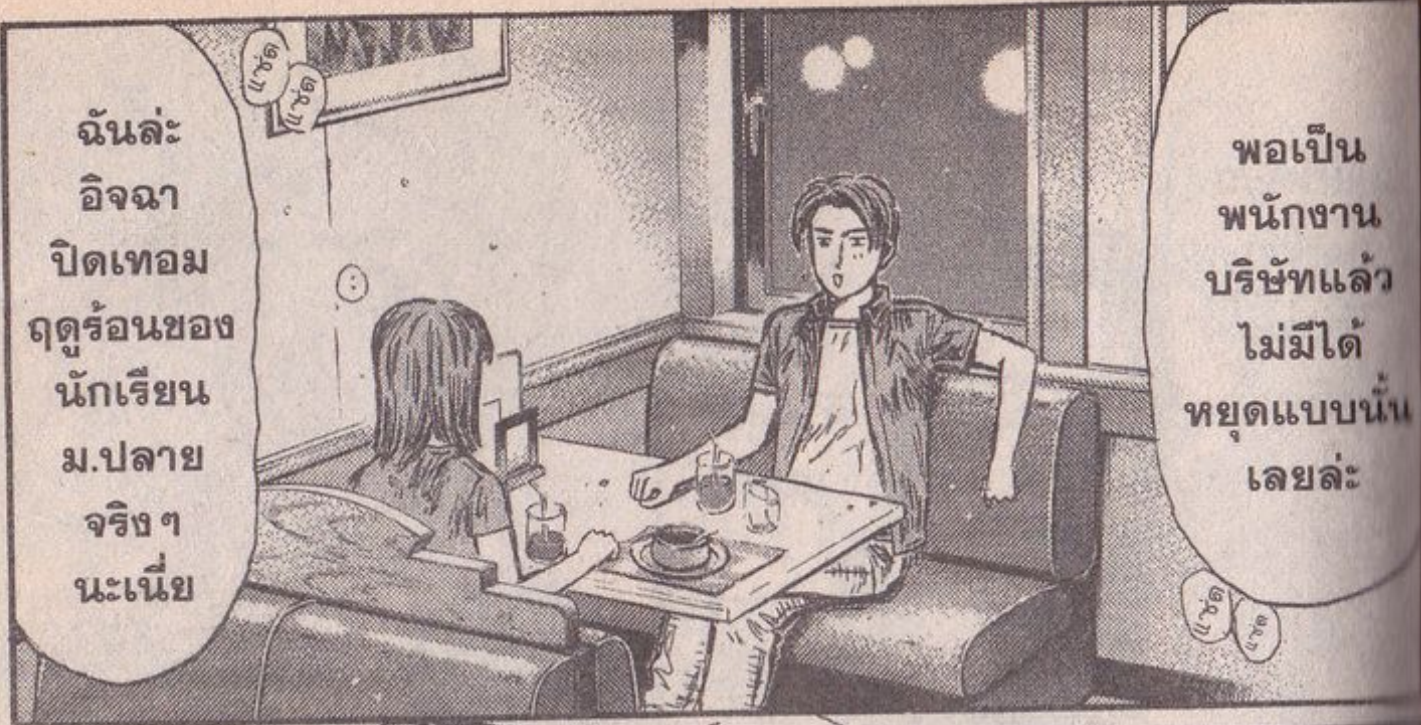

ฉันล่ะ
อิจฉา
ปิดเทอม
ฤดูร้อนของ
นักเรียน
ม.ปลาย
จริงๆ
นะเนี่ย

พอเป็น
พนักงาน
บริษัทแล้ว
ไม่ได้
หยุดแบบนั้น
เลยล่ะ



อ๊ะ

แต่เรื่อง
ค้างคินเนี่ย
คิดว่าคง
ไม่ได้
หรอกนะ



อะ...รู้
อยู่แล้ว
ล่ะ...
ไม่ได้ไป
เที่ยวไหน
ซะนานอ้อ



แต่ว่านะ
อุตสาหกรรม
ปิดเทอมฤดูร้อน
ทั้งที แต่กลับ
ไม่มีเรื่องอะไรให้
น่านักถึงซักนิด
คิดแล้วก็เศร้า
สุด ๆ เลยล่ะ
มีแต่กอด

อยากจะ
เที่ยว
ที่ไหน
ซักแห่ง
จังเลย
น้า



กลับตึกมาก
ก็ไม่ได้ด้วยสิ
เพราะงั้น...

เอาเป็นออกไป
แต่เข้าตึกว่า
เอาเป็นช่วงรุ่งสาง
เลยแล้วกัน
นะ...



เออเนี่ย...
ฉัน...

พอดี
วันอาทิตย์นี้
ว่างนะ
เธออยาก
จะนั่งรถไป
เที่ยวเล่นที่
ไหนมั๊ย
ล่ะ?



จริงหรือ
จริงหรือ
จริงอะ?

จ้า
จ้า
จ้า

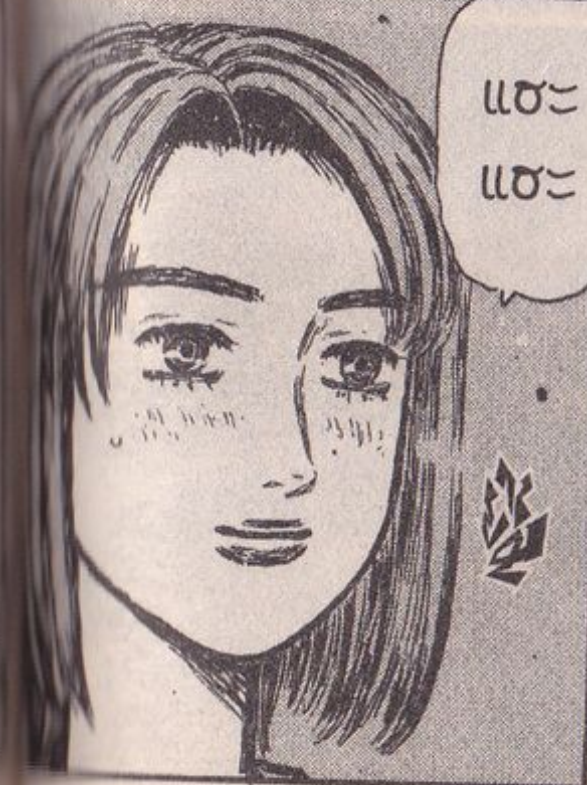

อ๊ะ
อ๊ะ



...

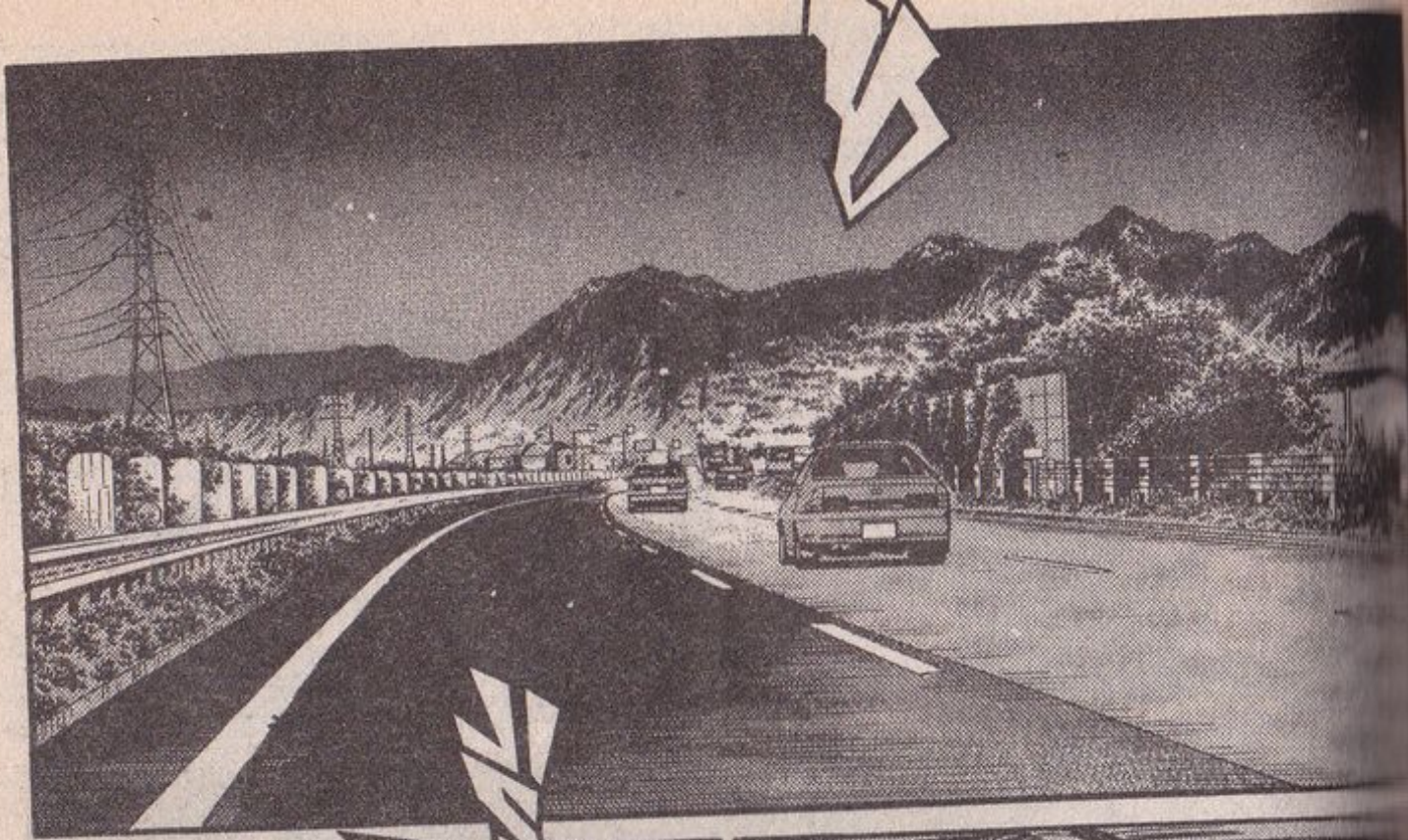

รู้สึกดีใจจะหนาว

จะดีเกิน

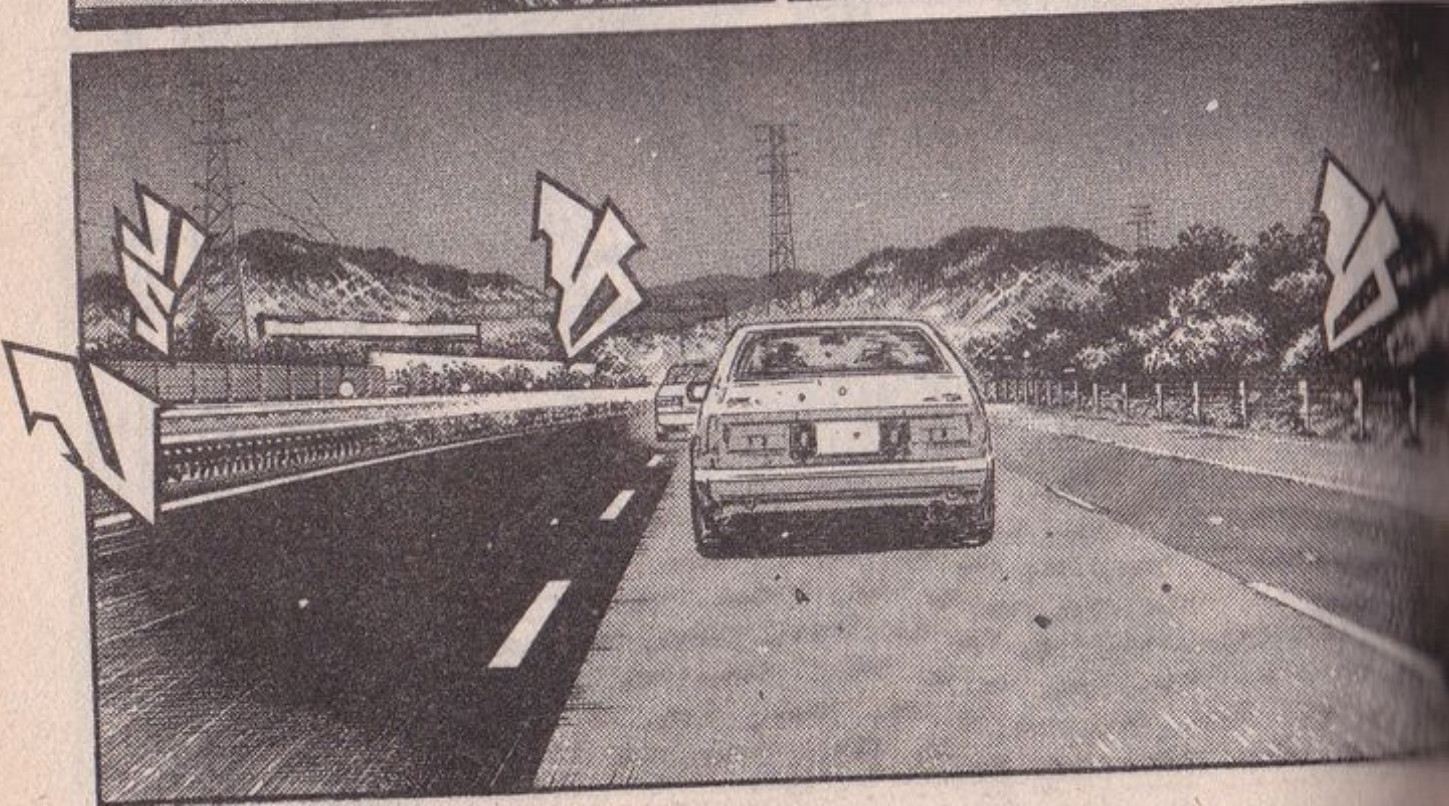

หลายวันให้หลัง...

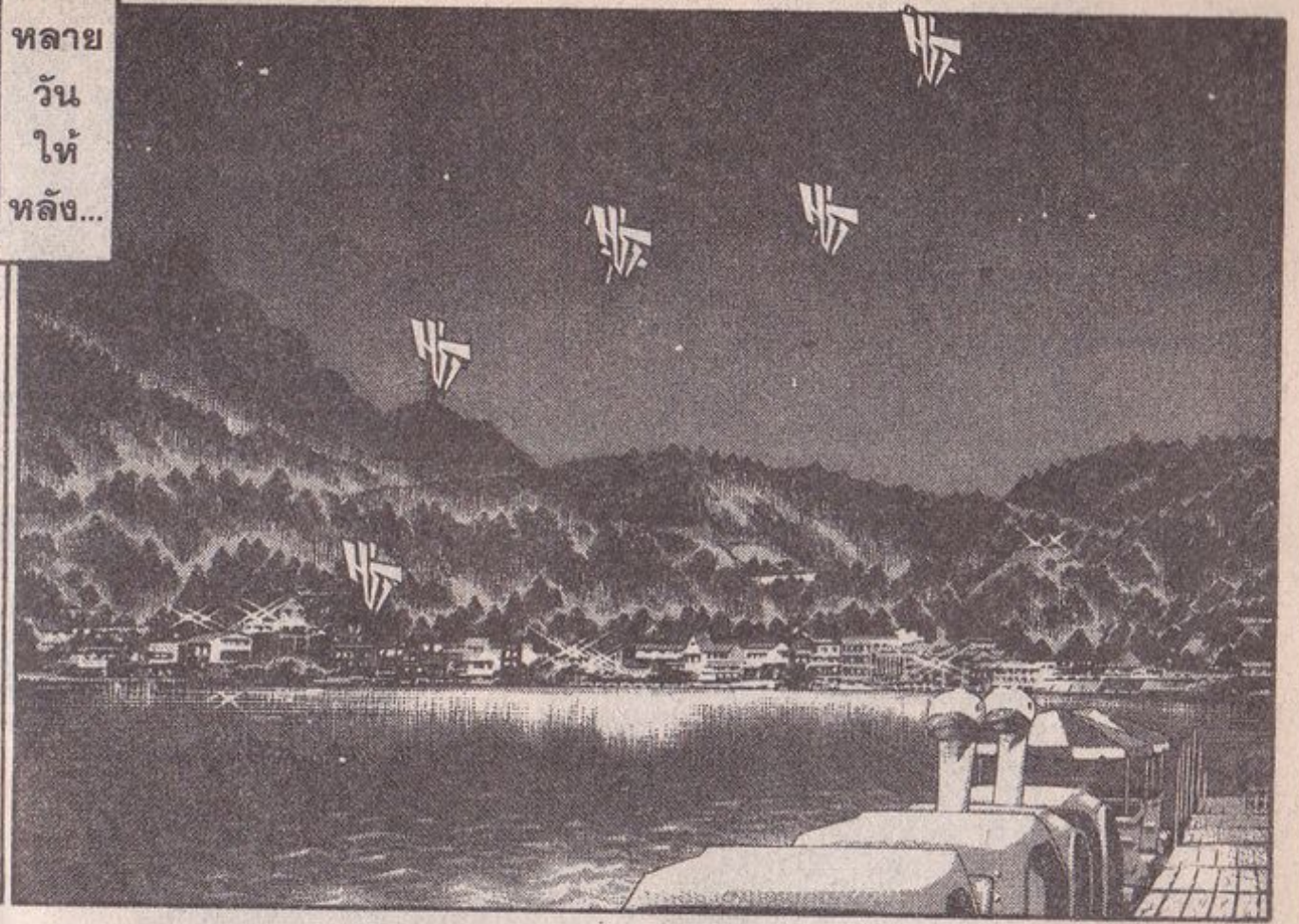

ทักกันว่า...
หงมา...
มีเคย...
บ้าน...
ของกัน



วิ่งทางตรง
ดูช้ากว่า
เมื่อก่อน
เยอะเลย

สงสัย
เพราะ
แรงอัดตก
ละมั้งเนี่ย

คงต้อง
ไปทำ
ไดนาโม
ซักครั้ง
แล้วสิ



วันอาทิตย์นี้
นายว่างนี่นะ
มาเป็นเพื่อน
หน่อยดิ



เออ
โอ้เรื่องนั้น
นะ...
โทษทีนะ...



พูด
ที่
นั้น

อ...ก็ไม่รู้
เหมือนกันว่า
จะใส่
ตัวย่น้ำ
ที่เปล่า
นี่นะ



ก็แค่
สัญญาว่า
จะไปทะเล
ด้วยกัน
เท่านั้น
เอง

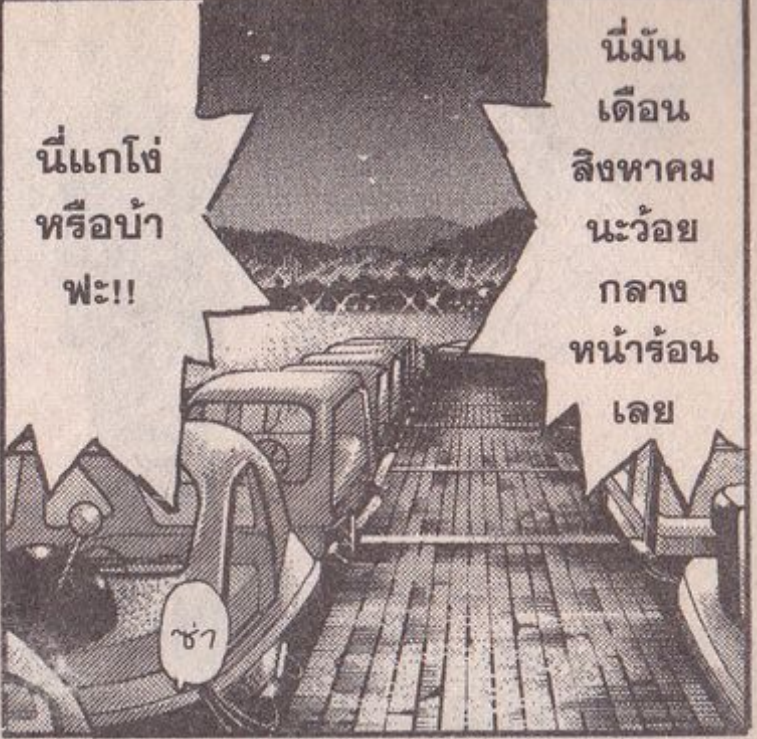

นี่แกโช่ง
หรือบ้า
พะ!!

นี่มัน
เดือน
สิงหาคม
นะว้อย
กลาง
หน้าร้อน
เลย

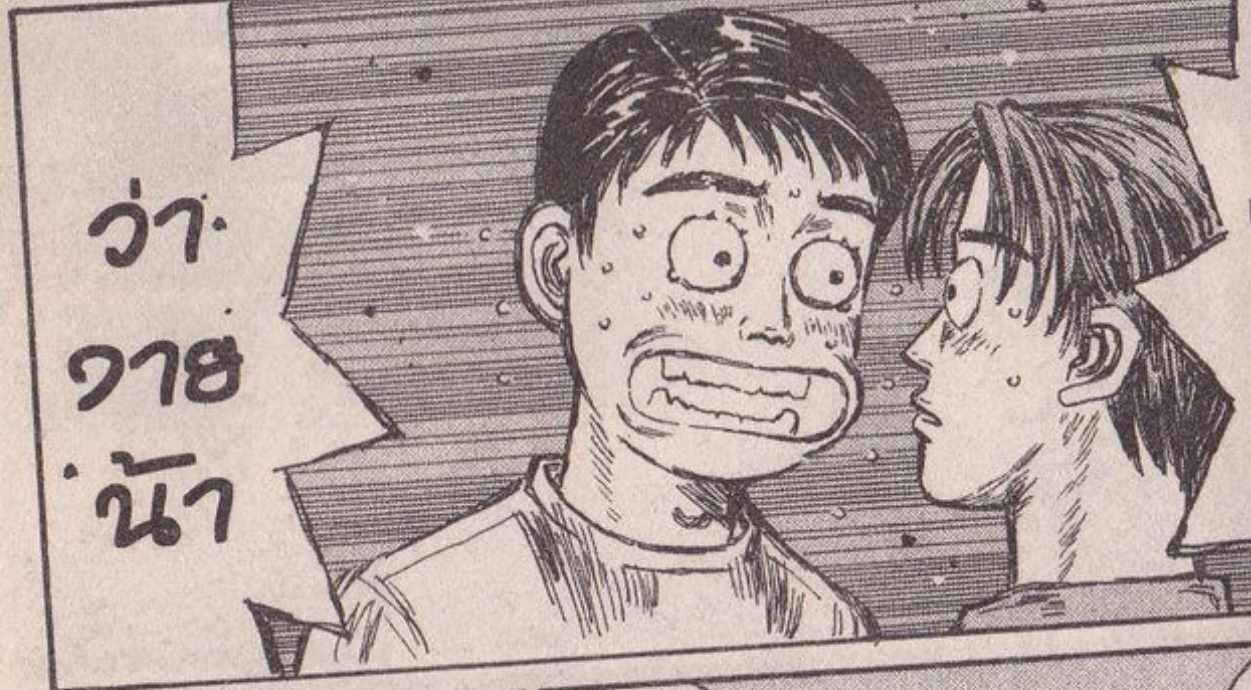

ว่า
ว้าย
น้ำ

ไป
เที่ยวทะเล
กับมิก
กัน
จันเจ็ด
17

เวลาเจี่ย
มีสาว ๆ คนไหน
ไปทะเลแล้ว
ใส่ชุดว่ายน้ำ
หรือกว้อย

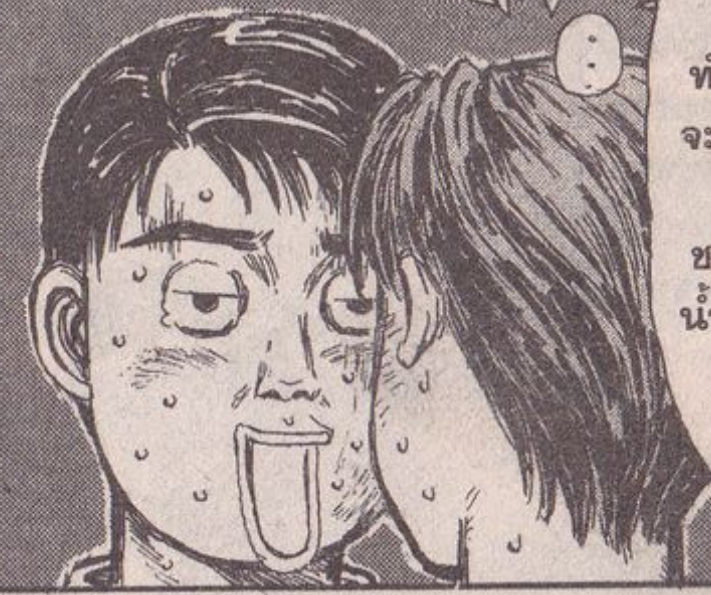

หรือว่าจะ
ทำอย่างอื่น?
จะเดินหาหอย
หาปูตาม
ชายหาดยาม
น้ำลงระเอยาย

หรือจะหา
สาว ๆ
มาทะเลเล่น?



นายนี่มัน
จะดวงดี
ไปถึงไหน
วะ

จาก
นี้
เหมือน
เคยเห็น
ที่ไหน
มาก่อน
อะ

ทำไมถึง
คนเดียว
ที่จะได้เห็น
ม.ปลาย
คน
สวมชุด
สุดท้าย
ไม่ท

จาก
เล่ม
ถัด
ไป



ใจเย็น
ไว้...

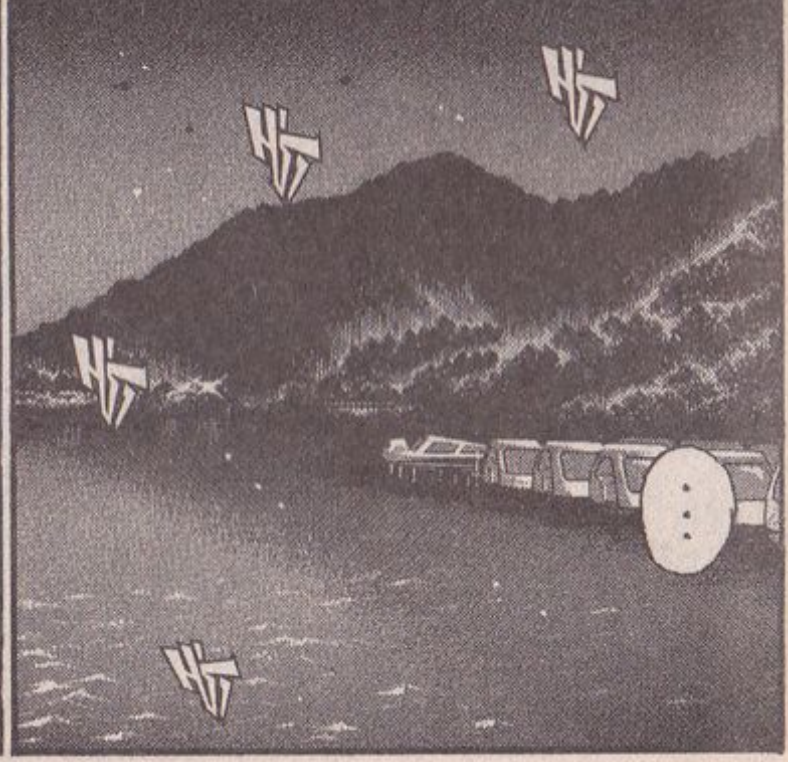

เซอ
โลกเราไม่
ยุติธรรม
เอาซะเลย...



เหมือนความต่าง
ชั้นของบริษัทเลย
ฉันเป็นได้แค่พนักงาน
ตอกตอข
ที่ไม่มีบุญได้ไป
และชาตินี้เลย
ร้านาคดสิ้นค

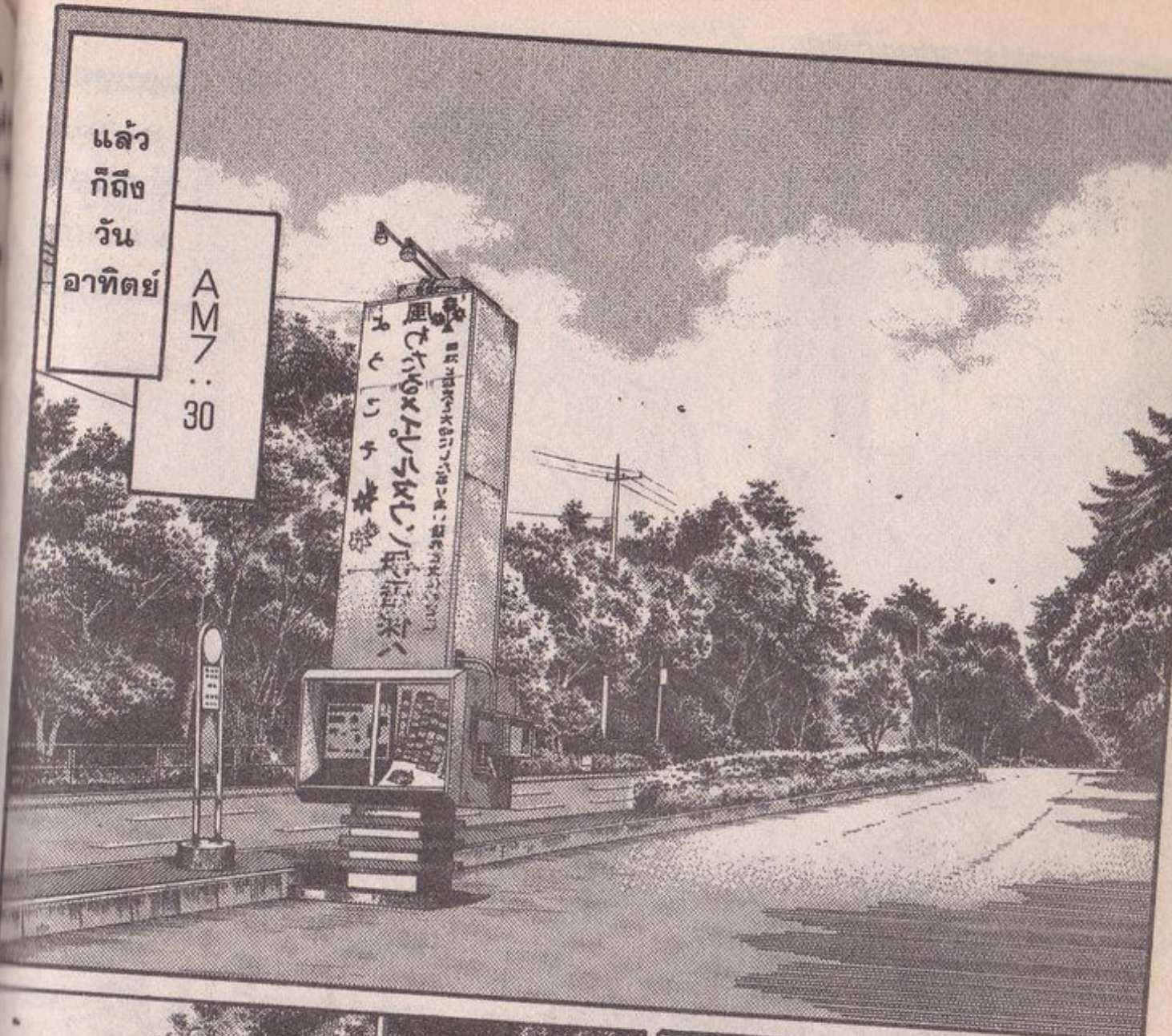

ร่าเรื่องเข้าไว้น่า
ไว้เดี๋ยวจะขอรับรอง
มิกะจึงให้ช่วย
แนะนำเพื่อน
ให้รู้จักแล้ว
กัน...



โอ
จริงอะ
?



ฉัน
อาทิตย์หน้า
ฉันขอไป
ทะเลด้วย
คนนะ

ไป
4
เค
เป็



ฝัน
ไปเถอะ

ตอบ
อฮ่าว
หนัก
แน่น

ไอ้หมา
ทวงก้าง
เอ๊ย

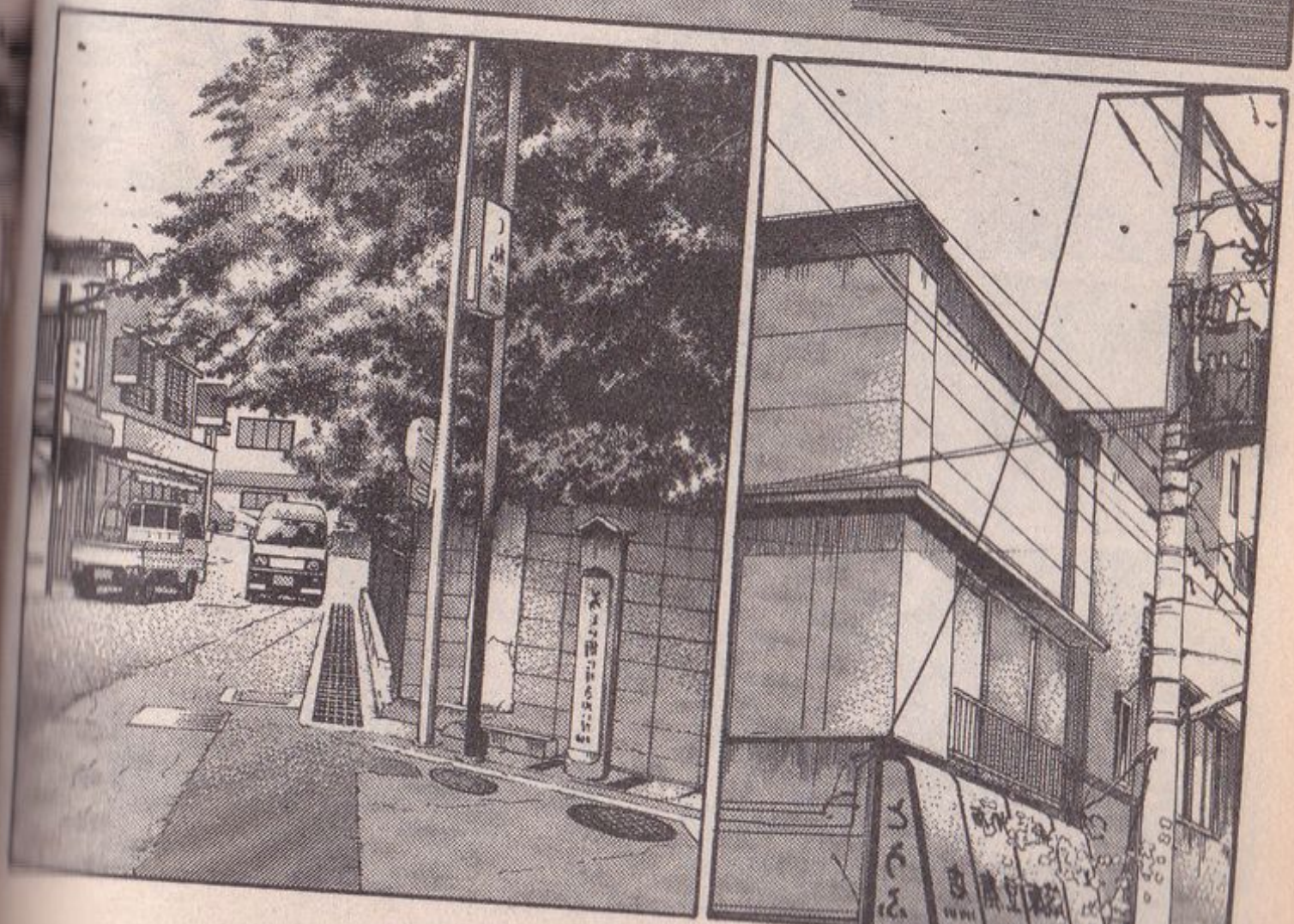



เจ้า
ทาคุมิ



แอบตอด
ออกไป
ข้างนอก
ตั้งแต่เช้า
เลยนี่หว่า

ทาง
ด่วน
โทเม

ดิว

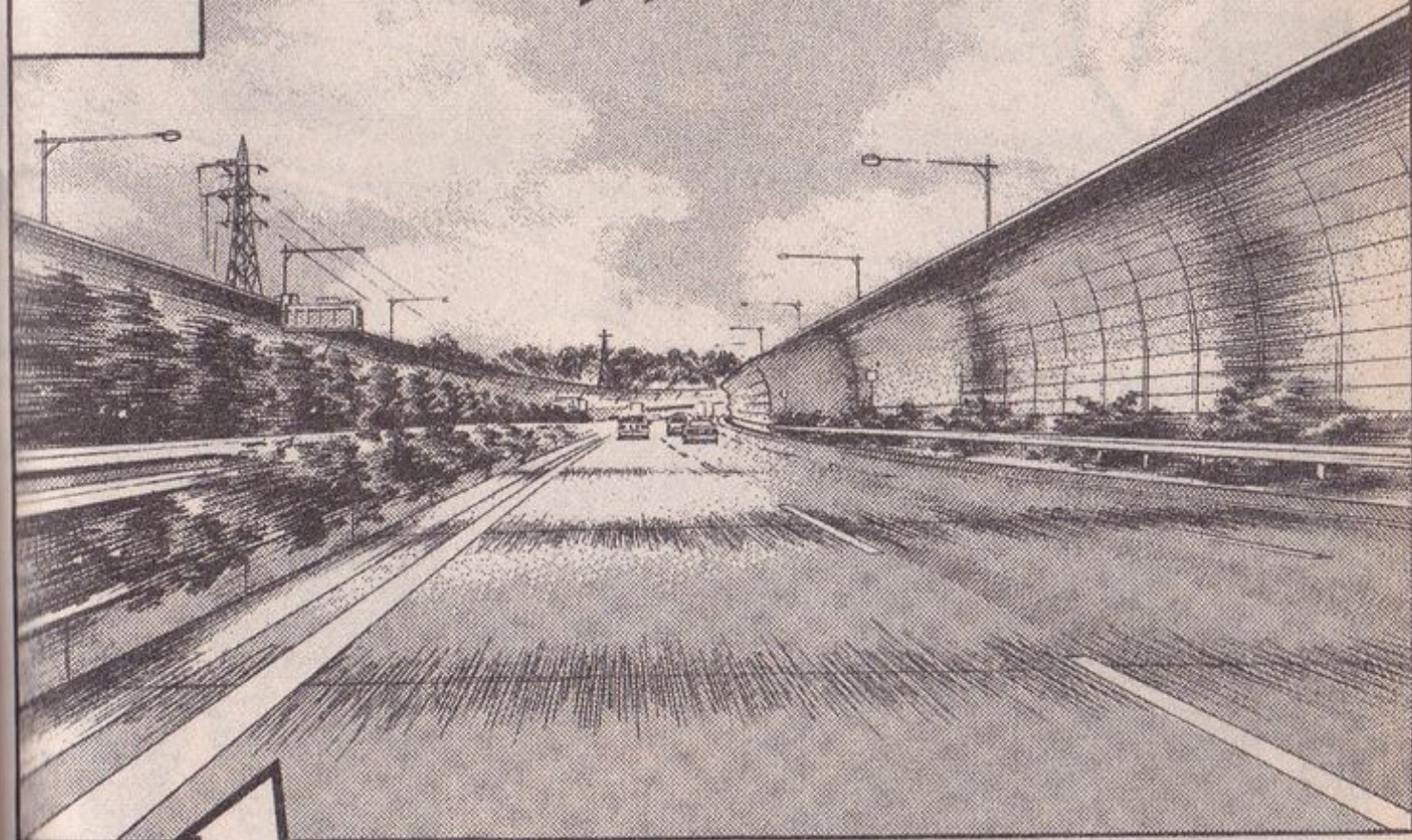

เฮ้
เวร...
บุหรี
ต้นหมัด
ชะนี

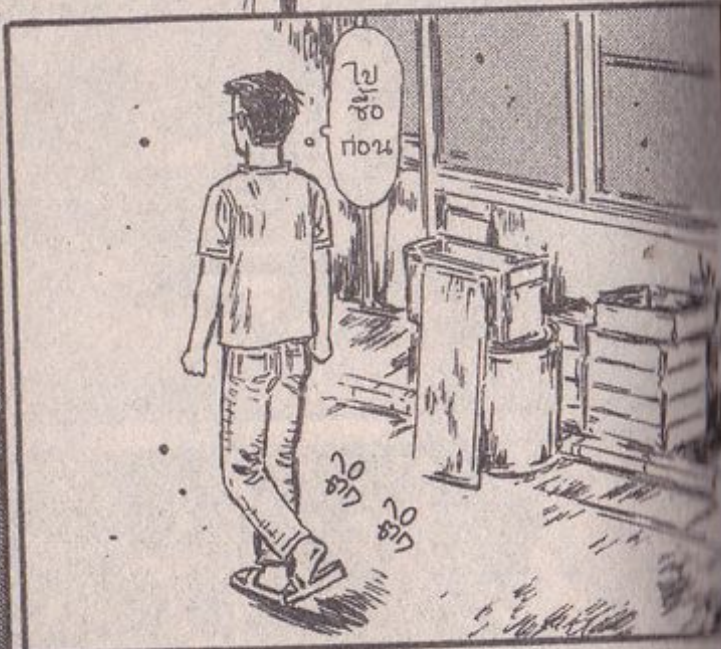

ไอ้
ลูก
บ้า

ทีวี 86
เอทีวี



เอา im
ของฉัน
ไปขับ
โดยไม่ขอ
อีกแล้ว
เรอะ

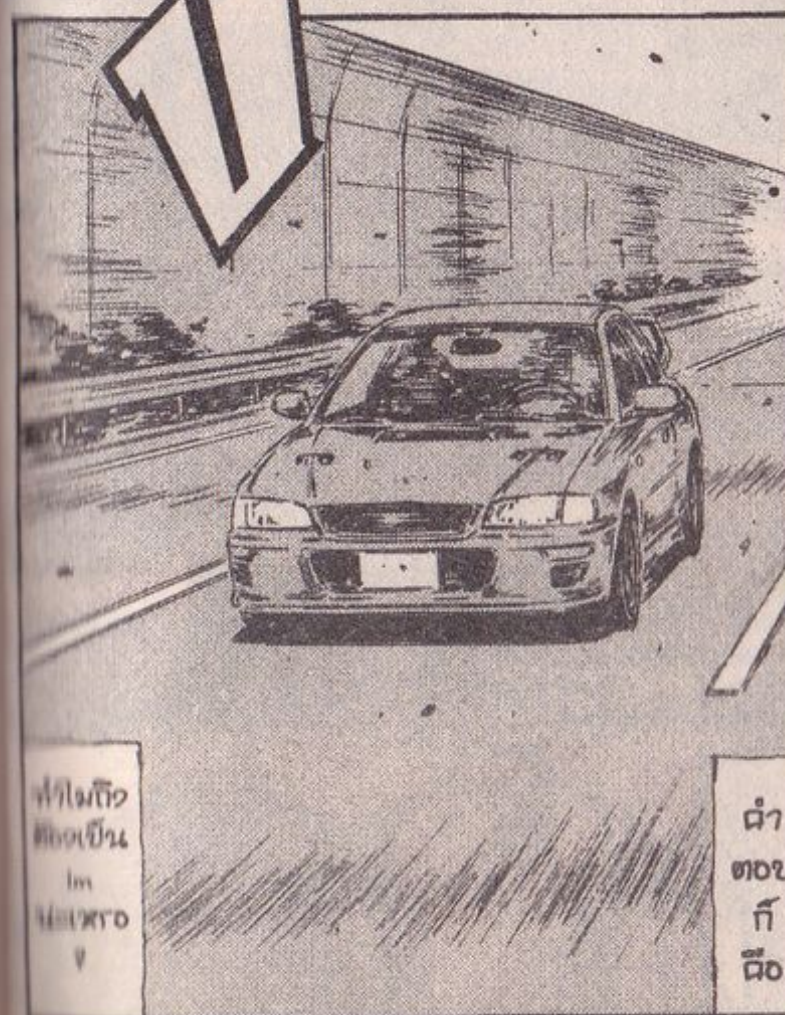

ไฟไม่ติด
คือเป็น
im
ไม่พอ
▼

คำ
ตอบ
ก็
คือ

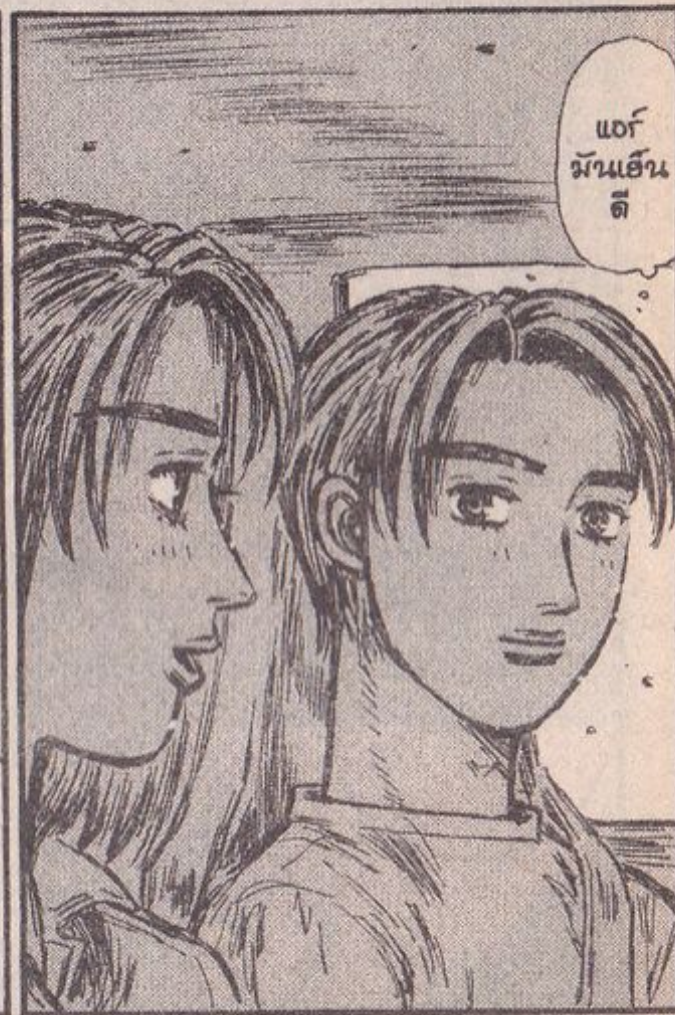

แอร์
มันเอ็น
ตี



Vol.487 การพักผ่อนของนักรบ

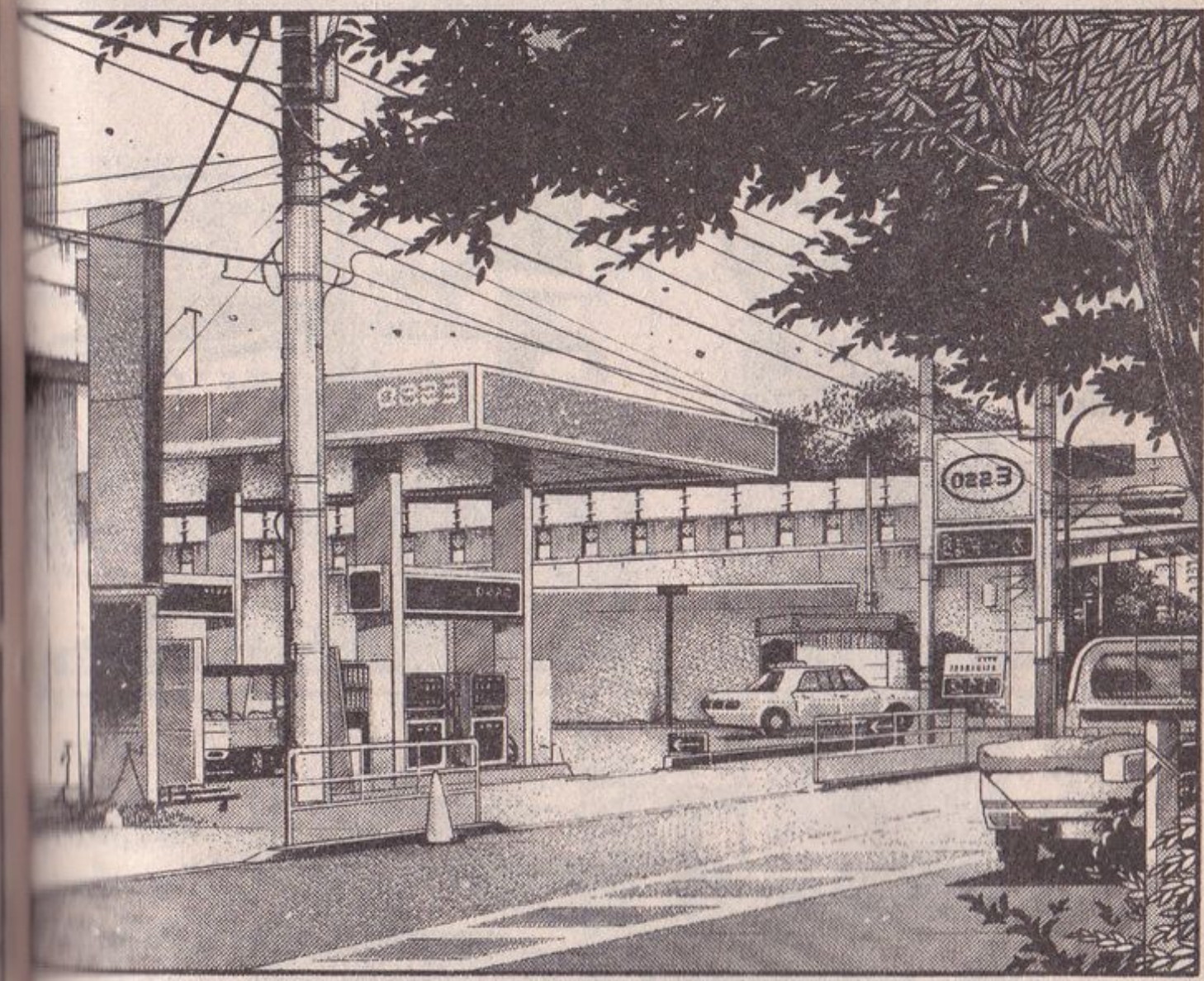

ทะเล
เหรอ...



ไม่ได้
ไปนานแล้ว
เหมือนกัน
นะ...

ยกตัวอย่าง
ง่าย ๆ
อย่าง
นักเรียนสาว
ม.ปลาย



นี่เป็นยุคที่เรา
เห็นสาว ๆ
ใส่ชุดนักเรียน
กระโปรงสั้น ๆ
เห็นกุงเกงลิง
วับ ๆ แวม ๆ
เดินกันเต็มเมือง
จนชินตา
แล้วไซ้มะ
?

พอลองคิดดี ๆ
แล้วมันเป็น
เรื่องที่เกิดขึ้น
อย่างแรงเลย
เชียวะละ



คงมีสาว ๆ
นุ่งน้อย
ท่อน้อย
ให้เพียบ
เลยสิทำ

อ้อ เห็น
สาว ๆ ใน
ชุดว่านอน
เหมือนกัน
อะ



ที่นั่นออก
นอกหน้า
แล้วเพ้



ขนาดแม่สาวตุ้ม
ขาหมูโต๊ะบิลเลียด
ก็ยังนุ่งสั้นโชว์ลึง
กันให้ว่อนไปหมด
เหมือนกัน

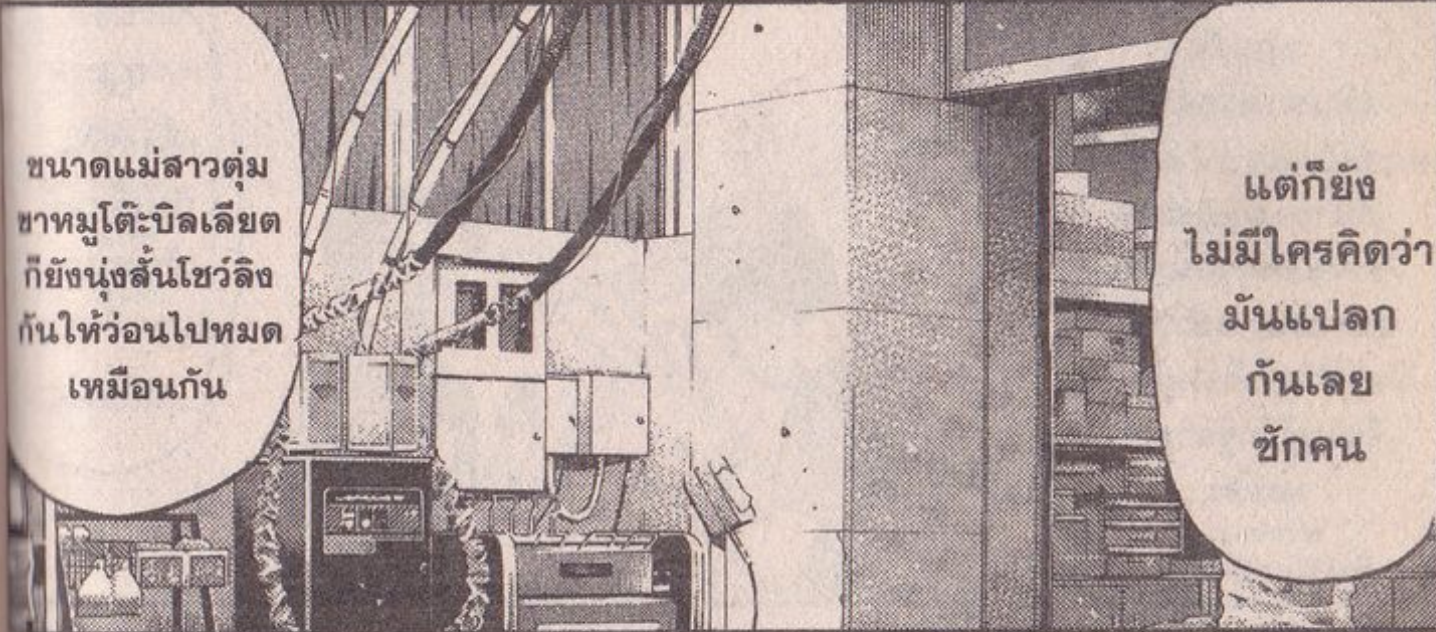

แต่ก็ยัง
ไม่มีใครคิดว่า
มันแปลก
กันเลย
ซักคน

จะว่าไป
ก็ตั้งแต่
เมื่อก่อน
แล้วละนะ

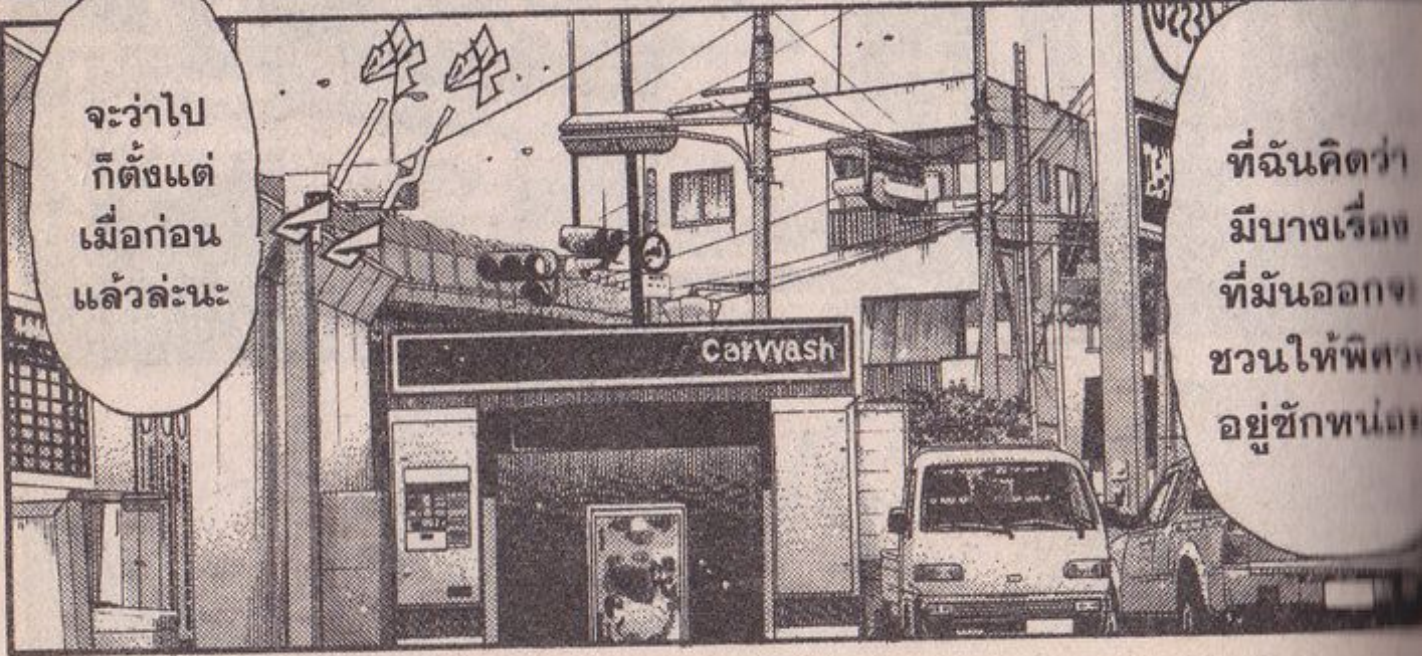

ที่ฉันคิดว่า
มีบางเรื่อง
ที่มันออกจ
ชวนให้พิศวง
อยู่ซักหน่อย

มันดูเหมือน
กลุ่มคนที่
เป็นโรคจิต
ประเภทหนึ่ง
เลยเชียวะนะ



ก็งมมี
เวทอล
วะ

แล้ว
เรื่อง
ที่คล้าย ๆ
กัน

มัน
ก็เกิดขึ้น
ที่ทะเล
หน้าร้อน
ไม่ก็ที่สระ
ว่ายนํ้า



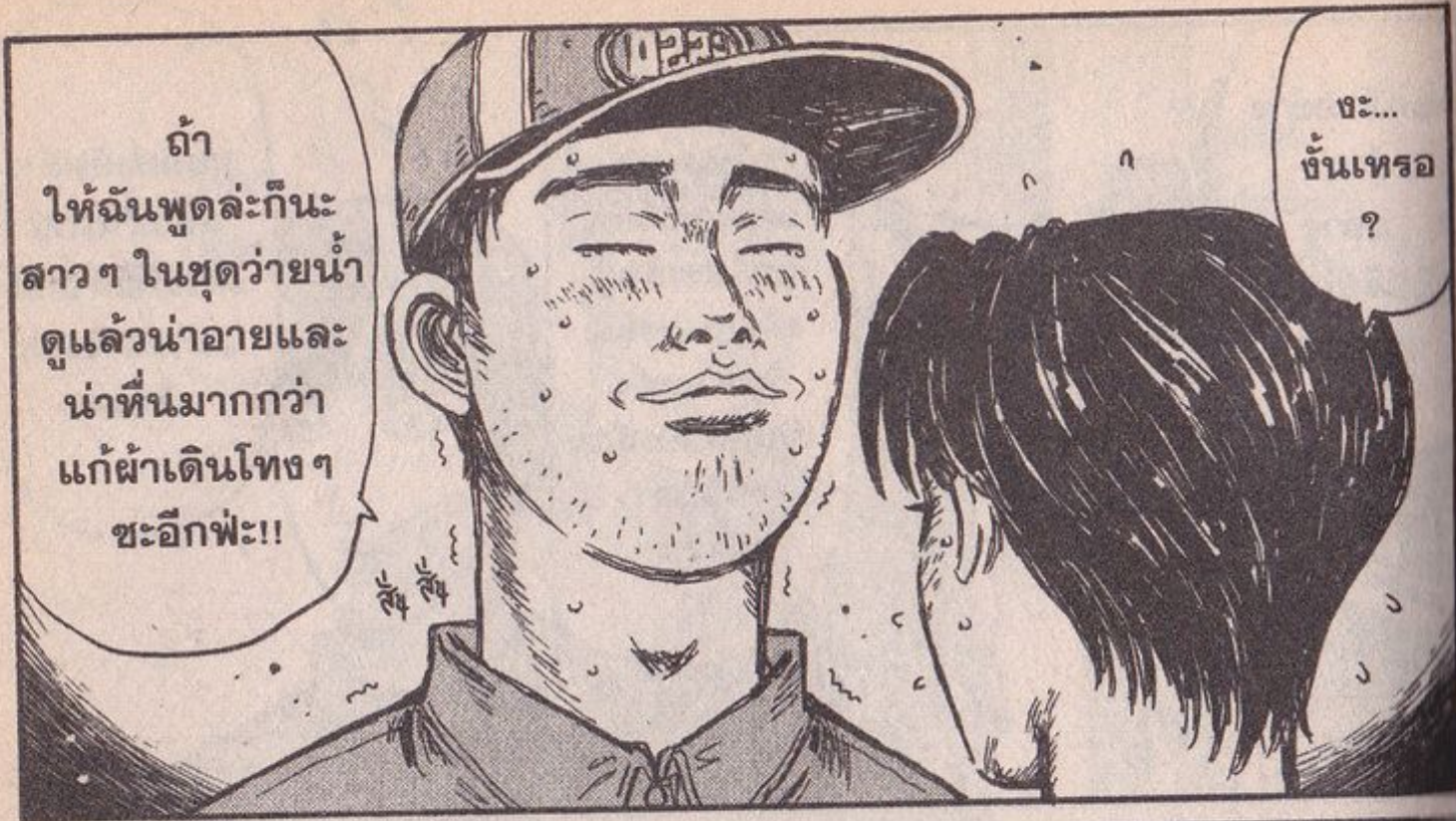

ถ้า
ให้ฉันพูดล่ะก็นะ
สาวๆ ในชุดว่ายน้ำ
ดูแล้วน่าอายและ
น่าที่นมากกว่า
แก้ผ้าเดินโทงๆ
ซะอีกพี่!!

อะ...
ชั้นเหรอ
?

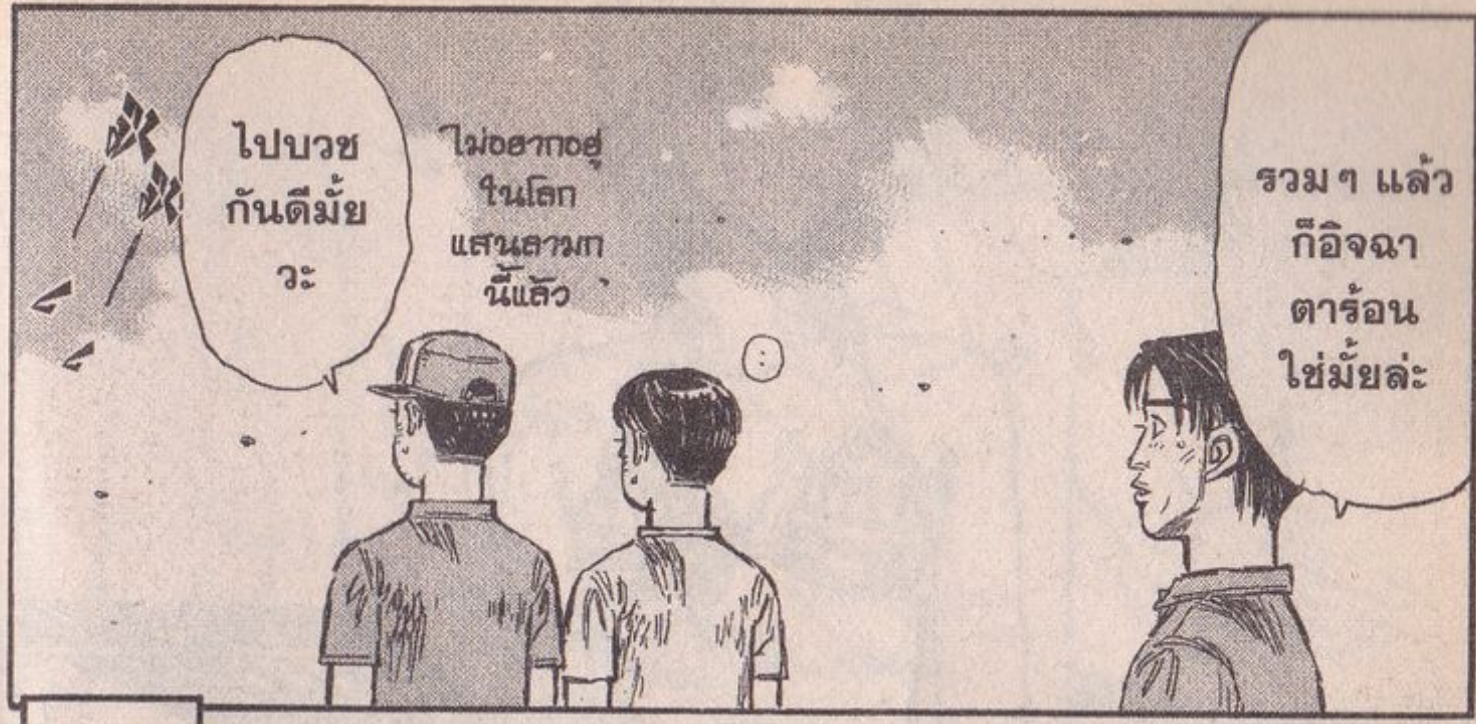

ไปบวช
กันดีมั๊ย
วะ

ไม่ฮากอยู่
ในโลก
แสนลำบาก
นี่แล้ว

รวมๆ แล้ว
ก็อิจฉา
ตาร้อน
ใช่มั๊ยละ

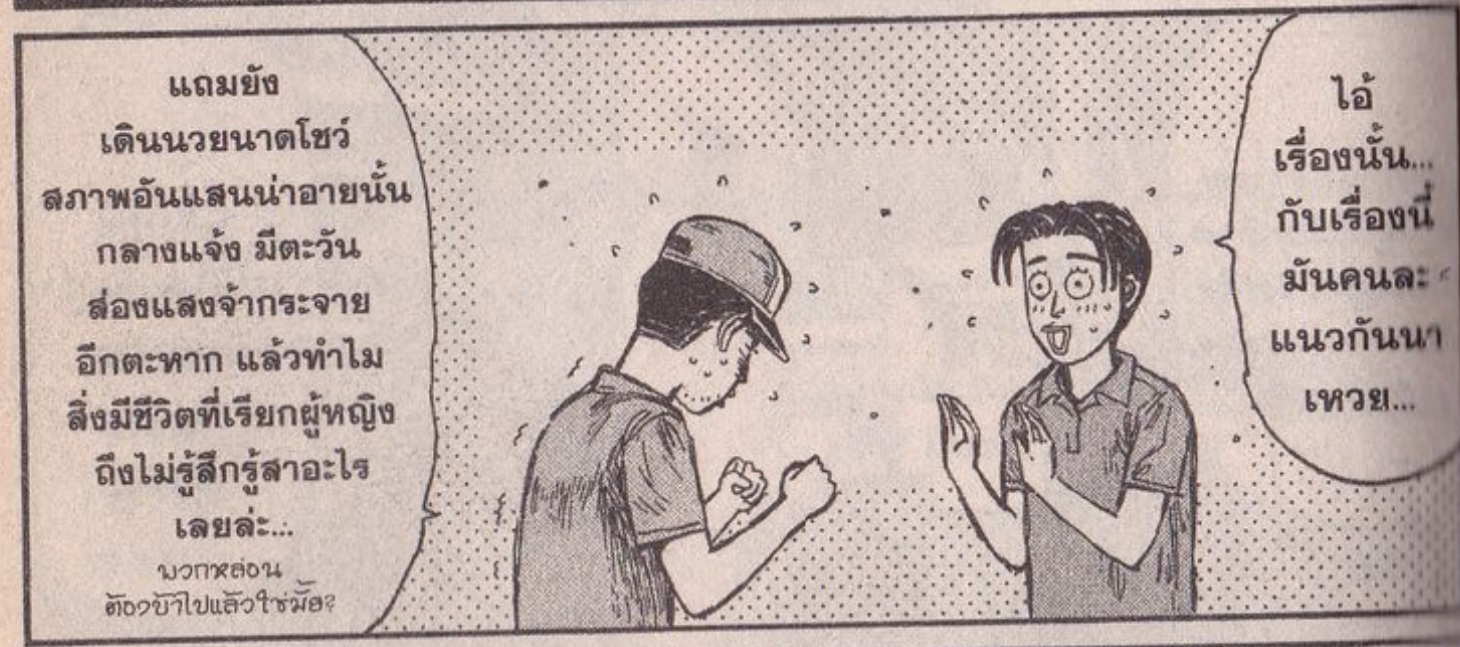

แถมยัง
เดินนวยนาดโชว์
สภาพอันแสนน่าอายนั้น
กลางแจ้ง มีตะวัน
ส่องแสงจ้ากระจาย
อีกตะหาก แล้วทำไม
สิ่งมีชีวิตที่เรียกผู้หญิง
ถึงไม่รู้สิกรู้อะไร
เลยล่ะ...
นวกาสอน
ตอวข้าไปแล้วใช้มือ?

ไอ้
เรื่องนั้น...
กับเรื่องนี้
มันคนละ
แนวกันนา
เหว่ย...

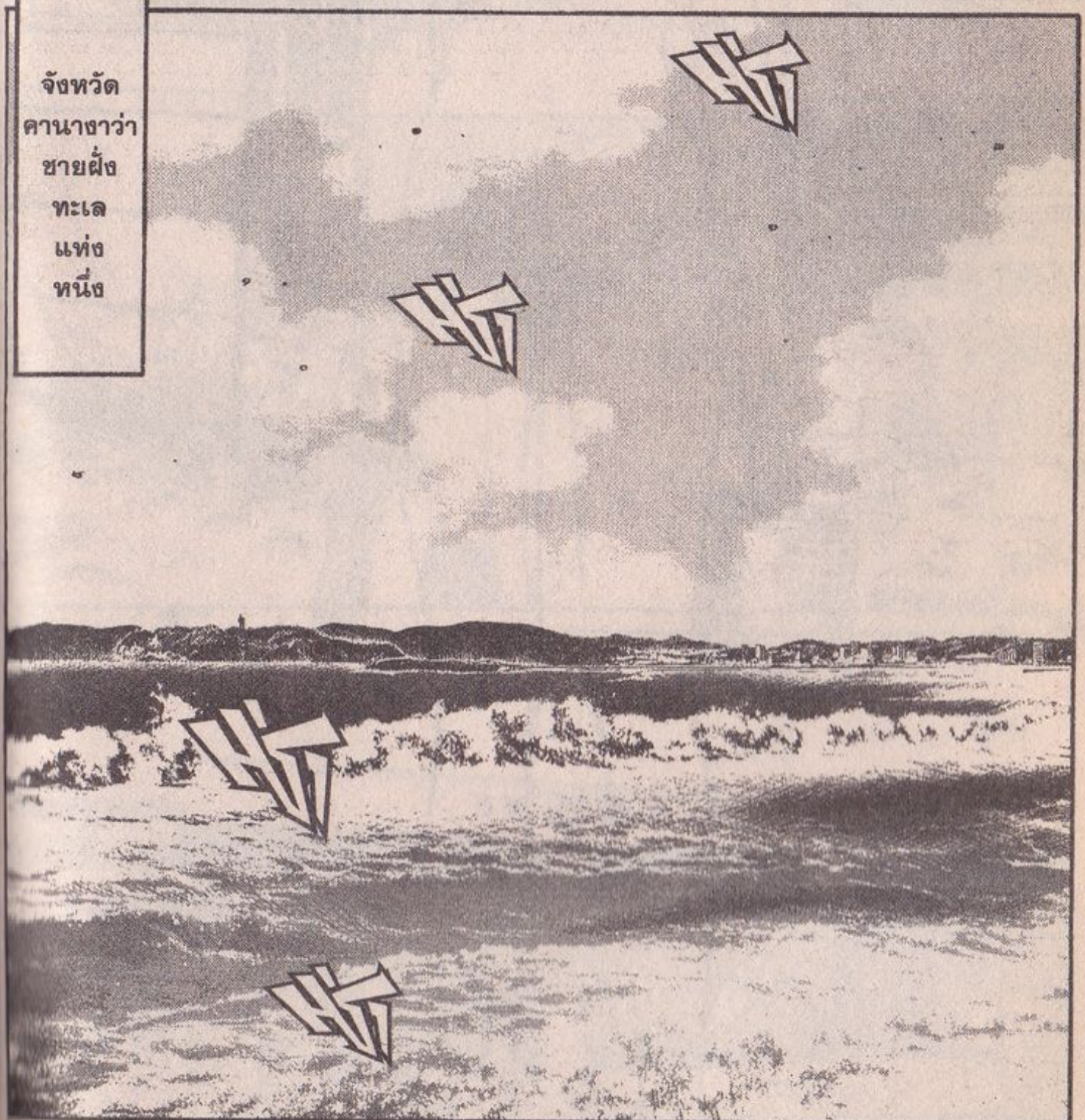

จังหวัด
ตานงาวว่า
ชายฝั่ง
ทะเล
แห่ง
หนึ่ง



มันต้องมีแค่คน
แสนพิเศษใน
ห้องแสนมืดคือ
เท่านั้น
ที่จะได้เห็น
น้องนางในชุด
หยิวกิวเซ่!



ผมก็รู้สึก
แบบ
เดียวกัน
เลยครับ
รุ่นพี่
อิคะทานิ!!

นายก็
เข้าใจ
ความรู้สึก
นี่สินะ
!!

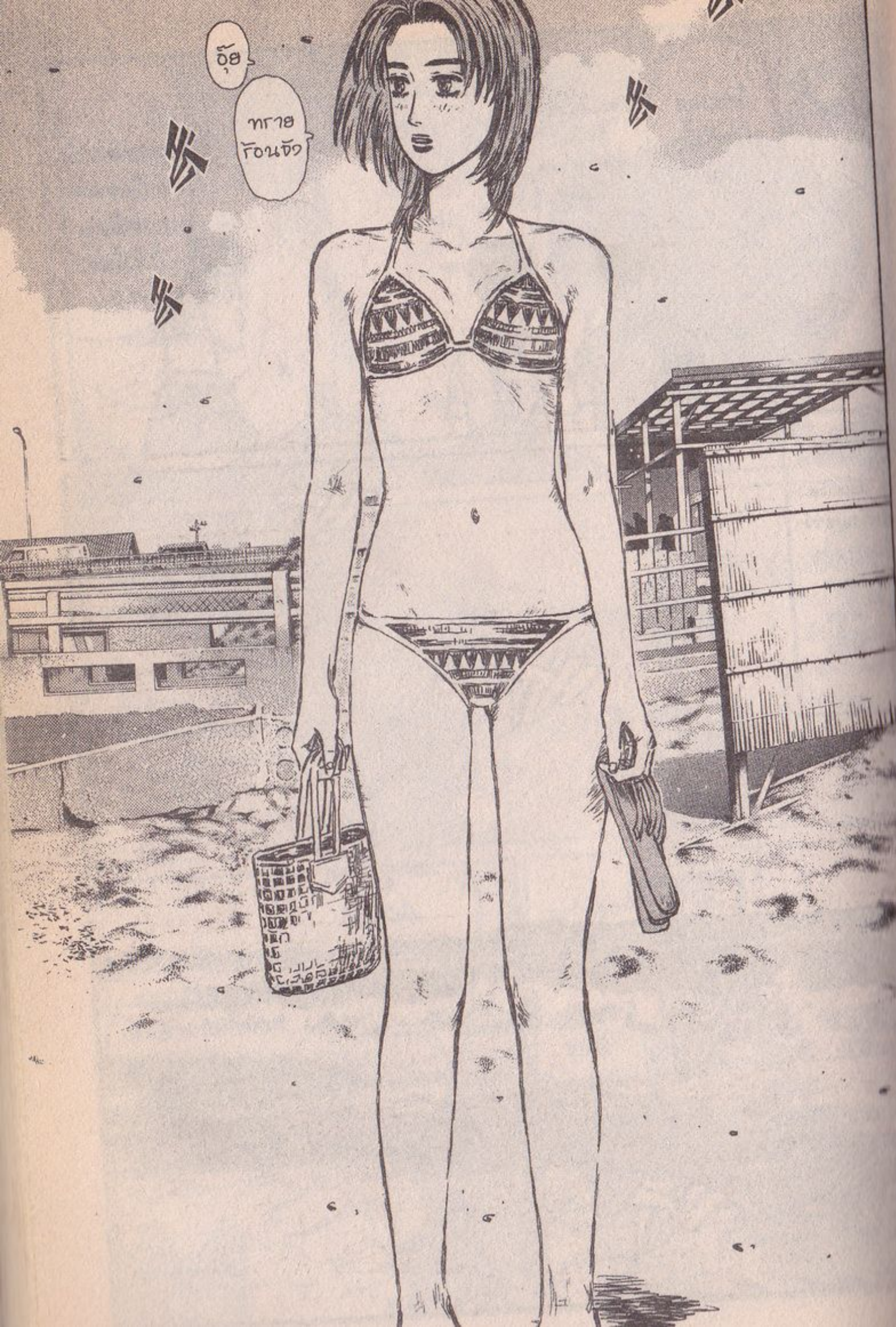

อ้อ
ท่าบ
โถนซัว

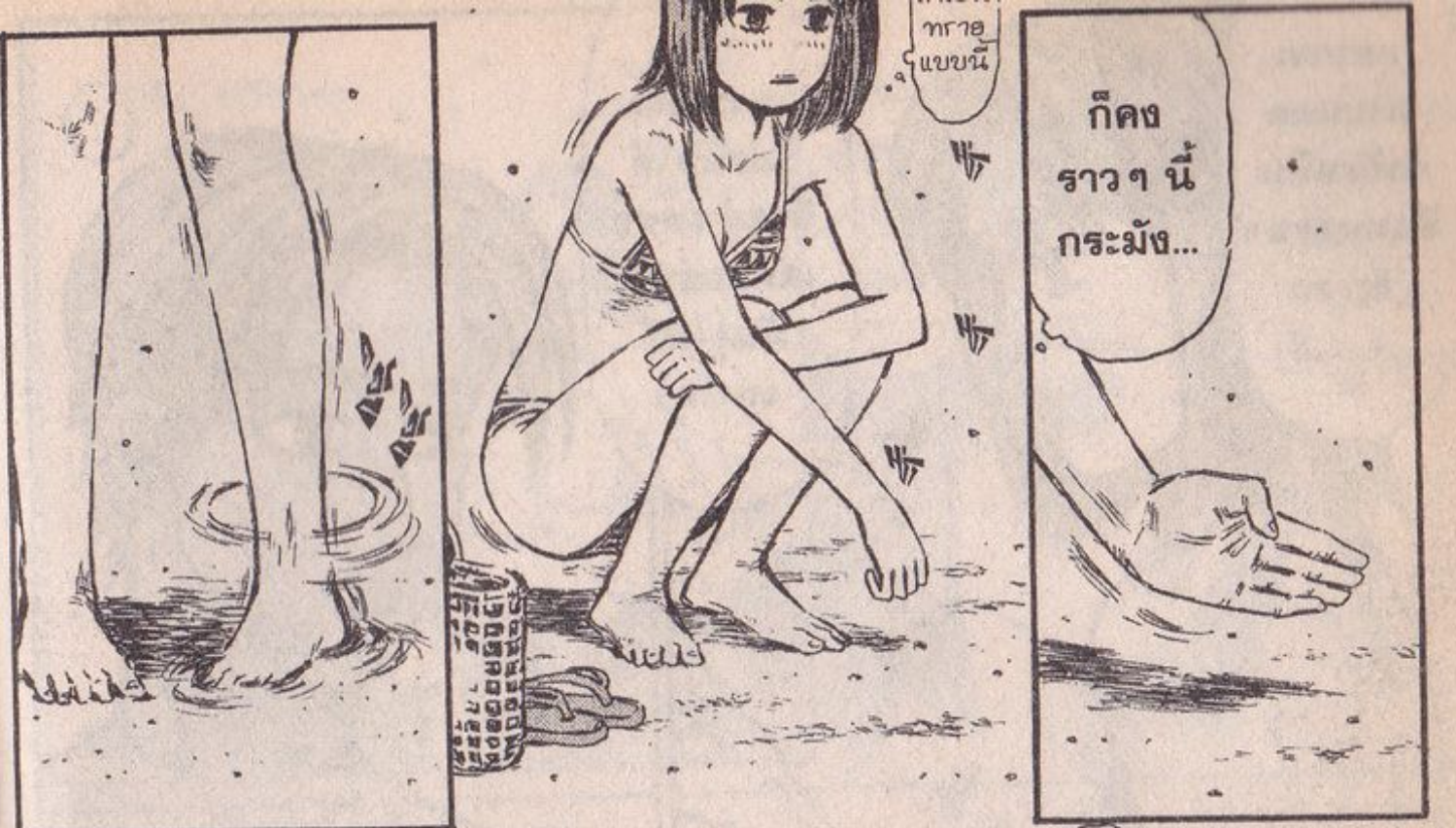

ท่าบ
โถนซัว

ก็คง
ราว ๆ นี้
กระมัง...

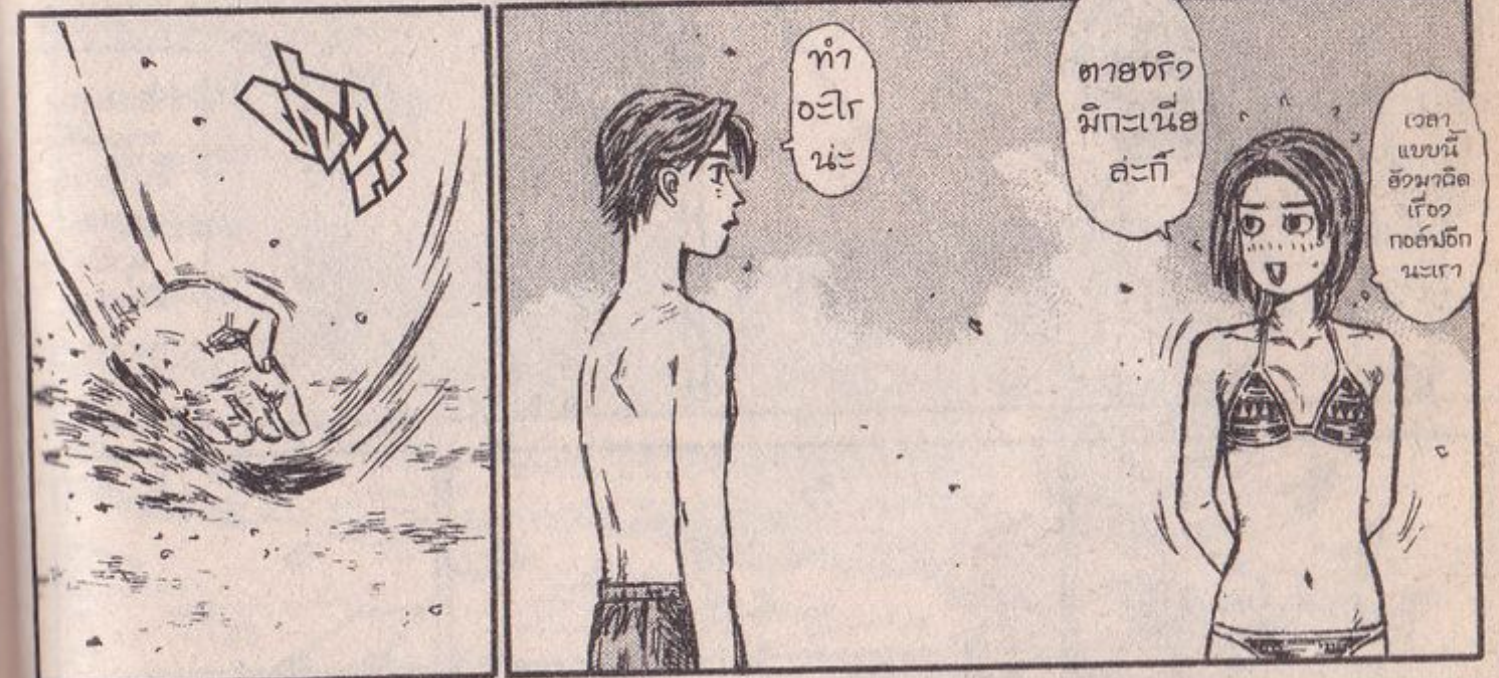

ท่าบ
โถนซัว

ตาบจิว
มีกะเนือ
สะกั

เวลา
แบบนี้
ฮิวมาดิ
เงือ
กอลมอิก
นะเรา

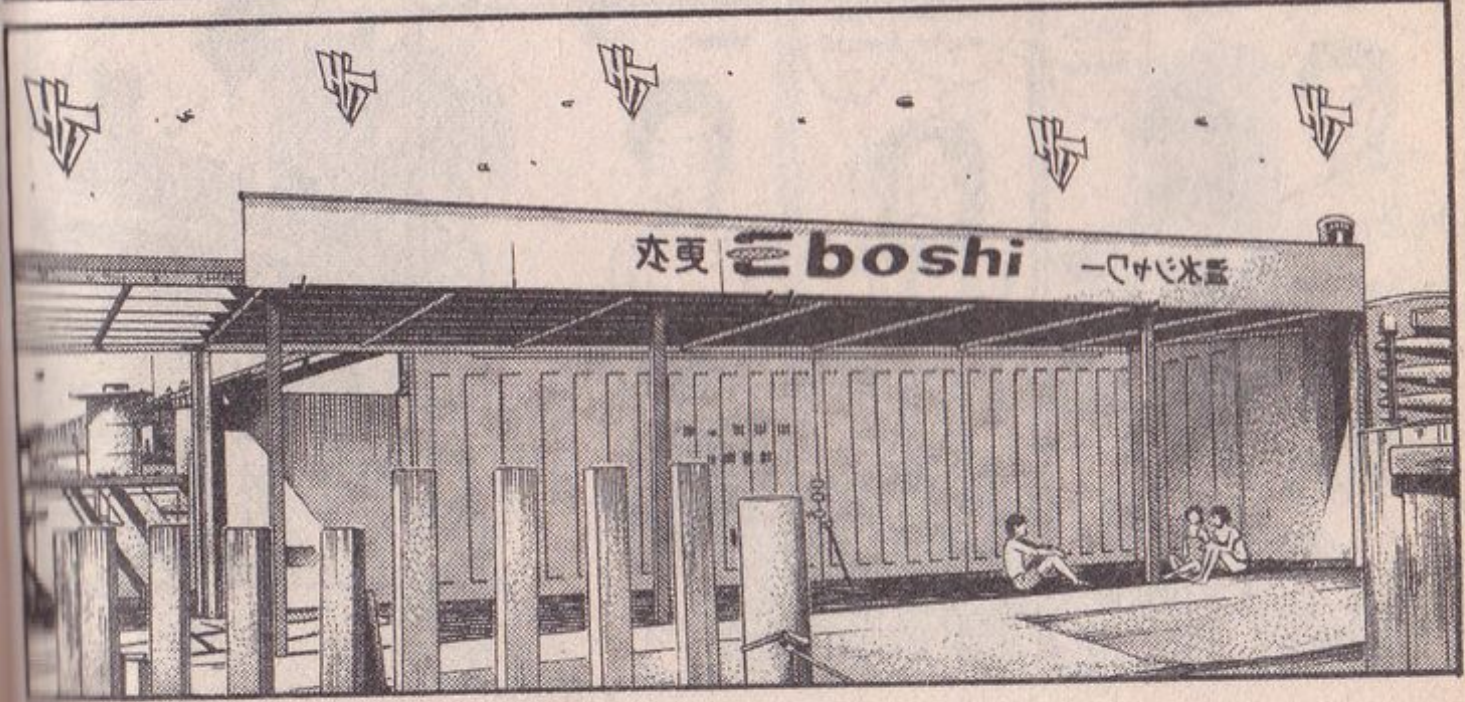

亦更 **boshi** 一乃サ心水屋

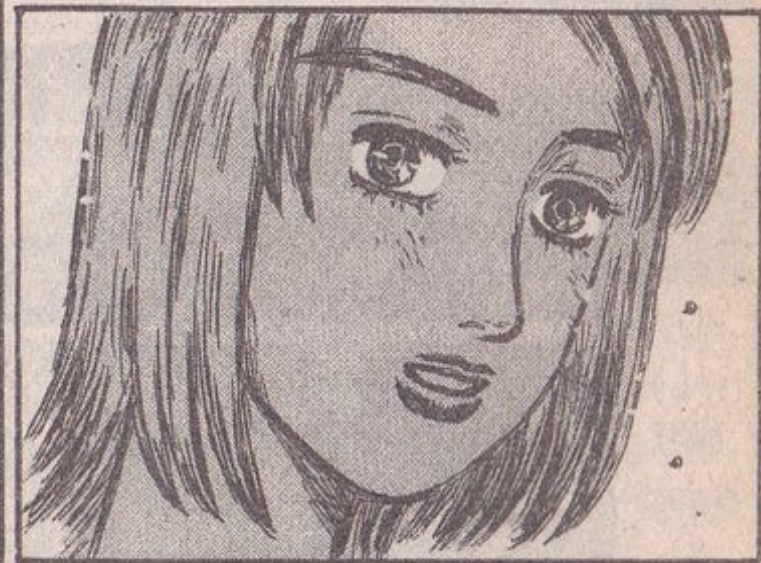
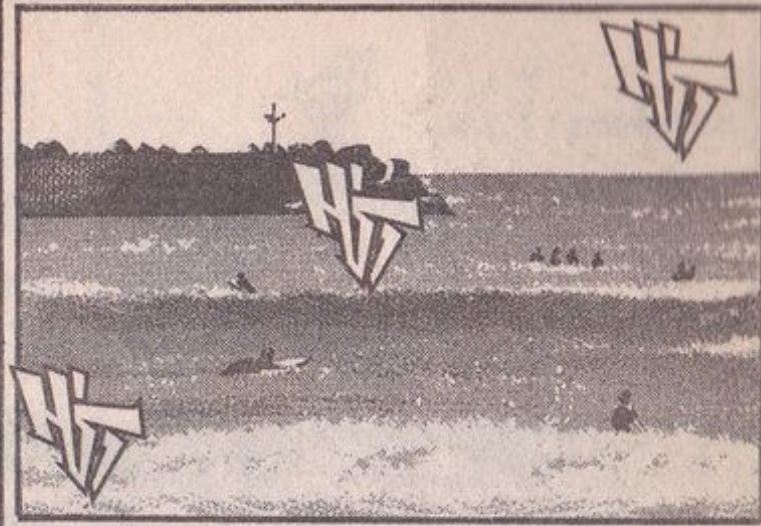
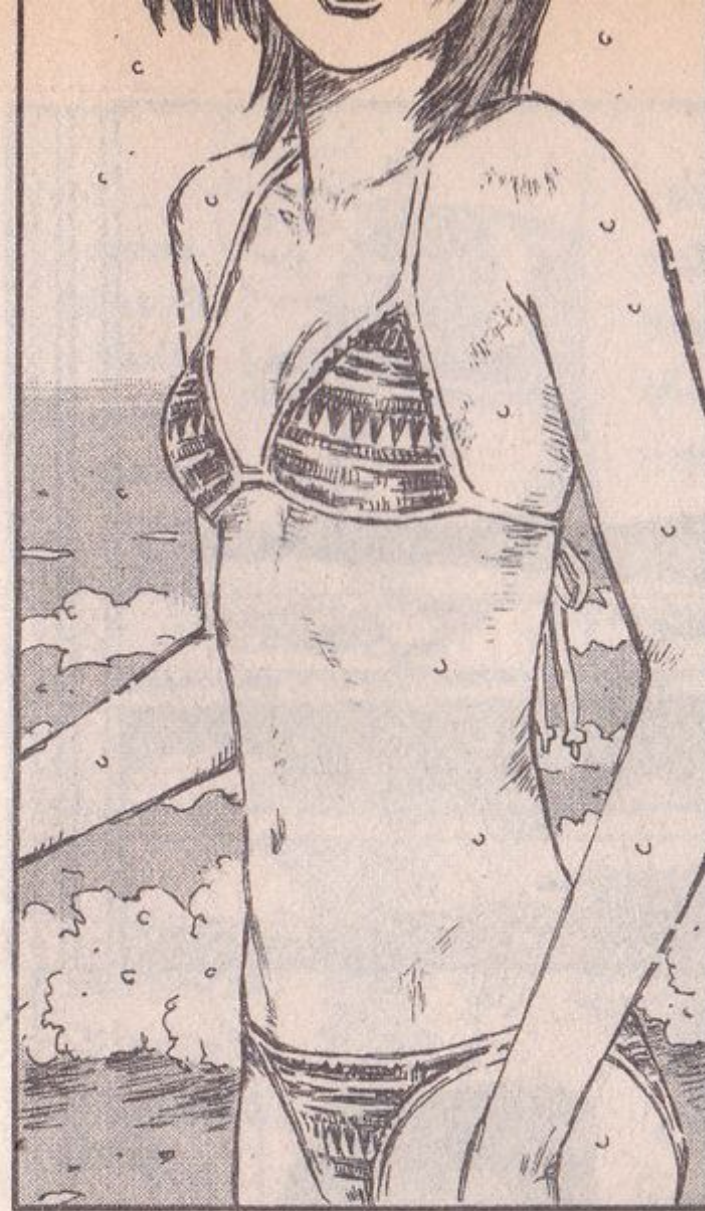
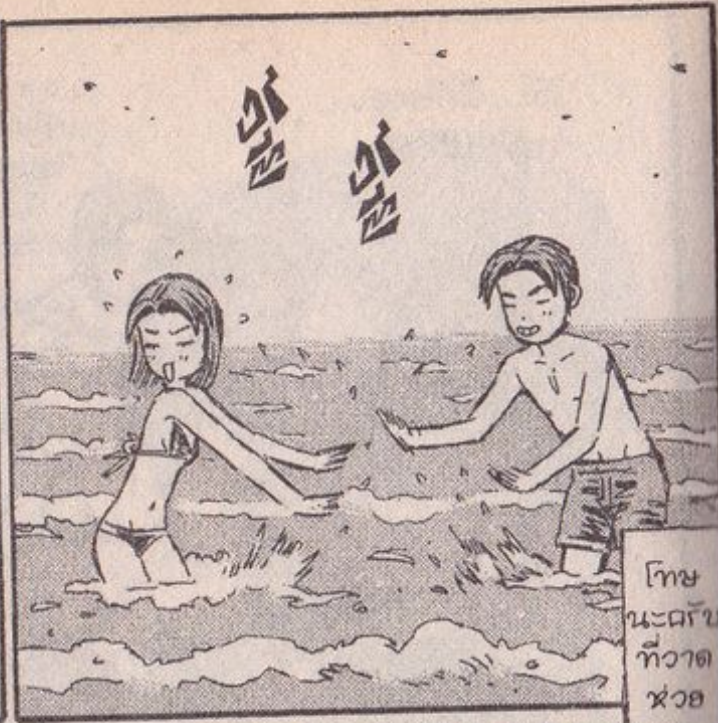
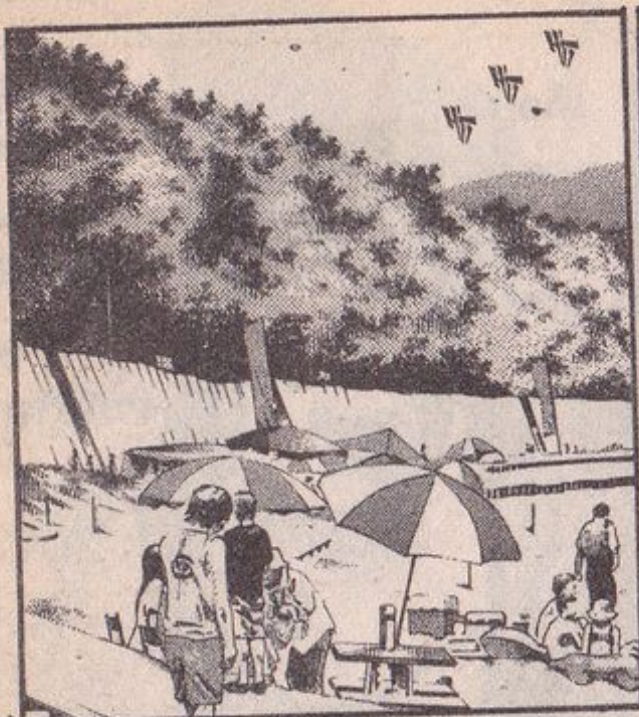

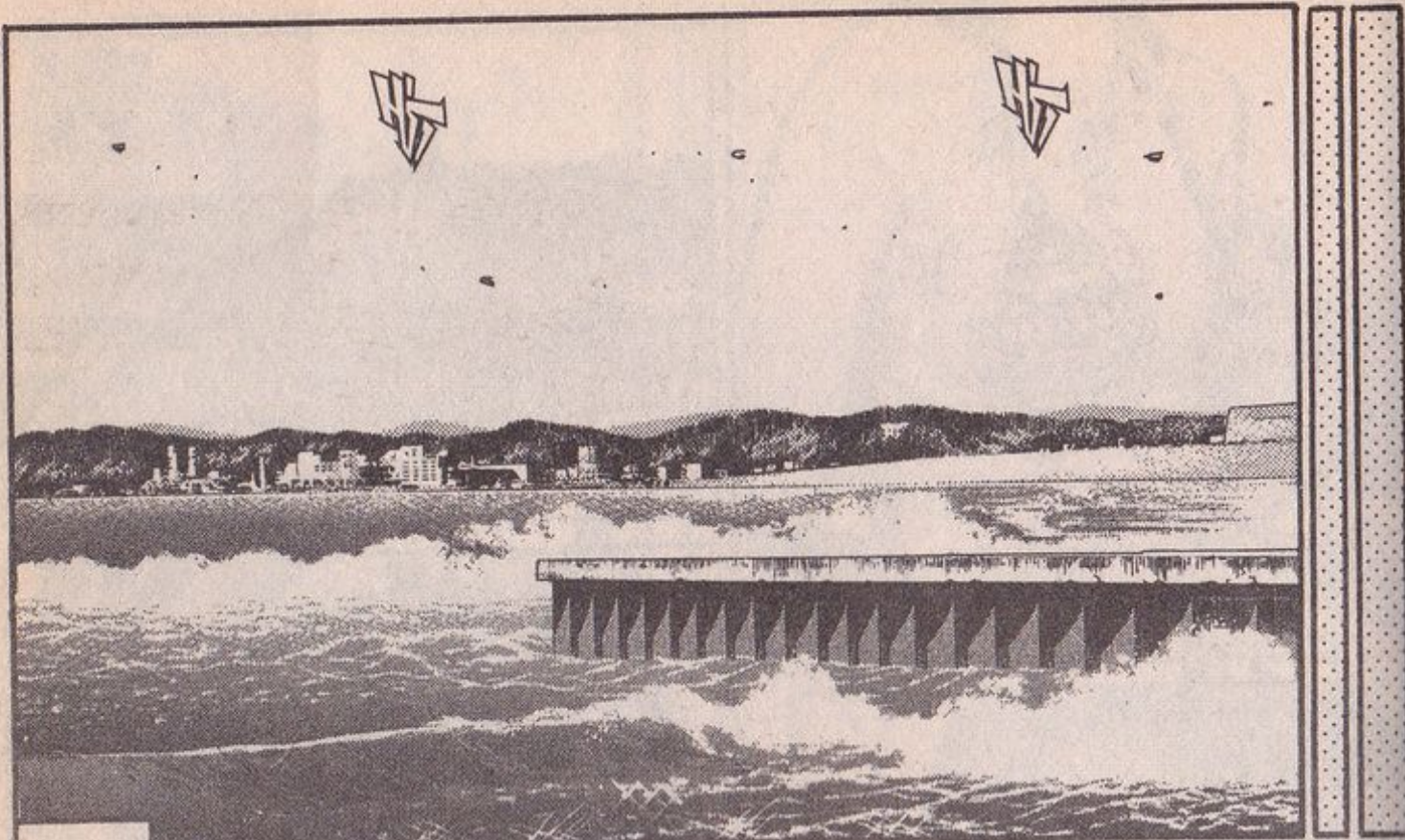

เขต
กุมมะ

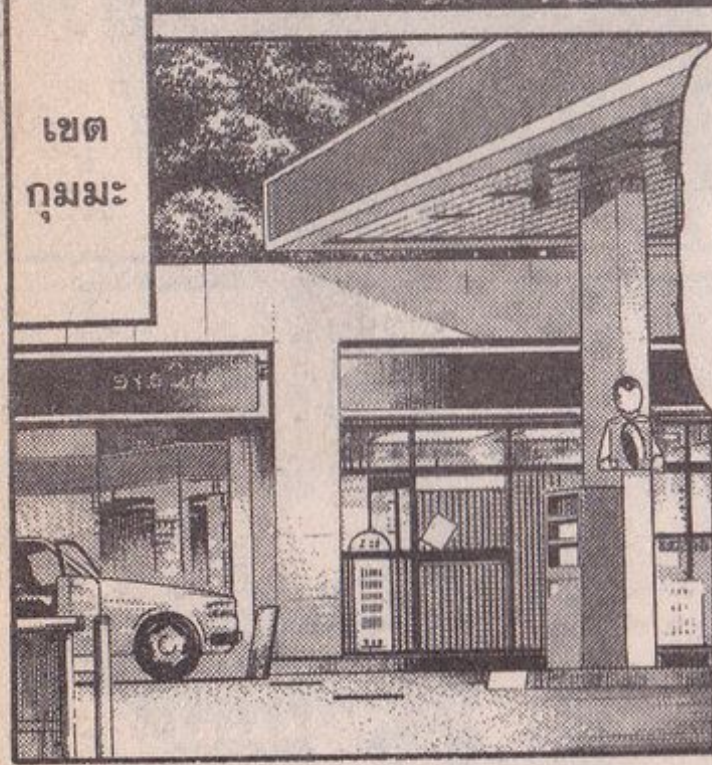

เจ้า
ทาคุมิ
เนี่ย

พักนี้
ทำสีหน้า
ดีขึ้นมาก
เลยนะ

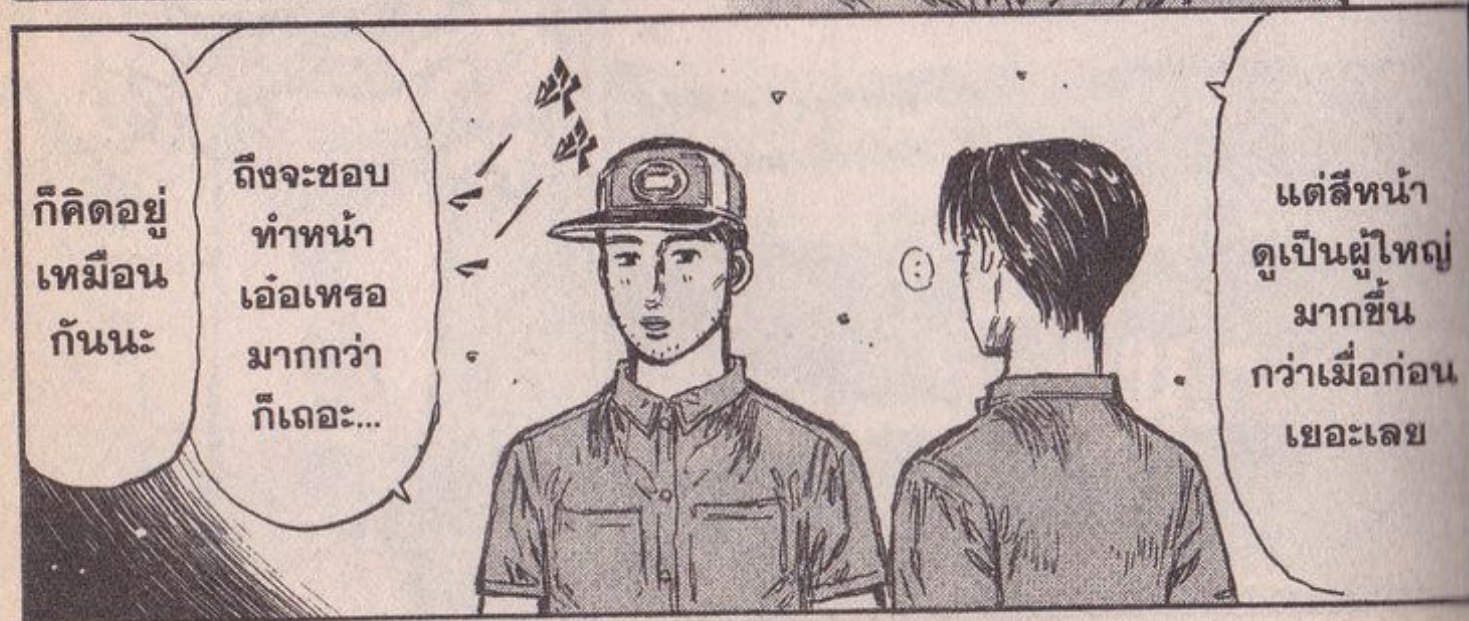

ก็คิดอยู่
เหมือน
กันนะ

ถึงจะชอบ
ทำหน้าที่
แอดเทรอน
มากกว่า
ก็เถอะ...

แต่สีหน้า
ดูเป็นผู้ใหญ่
มากขึ้น
กว่าเมื่อก่อน
เยอะเลย



ตะกอน
ไม่เคยเห็น
สีหน้า
แบบนั้น
เลยนะ

จะบอกว่า
ใช้เทอร์โม
ก็ไม่ได้
อยู่

ต้อง
บอกว่า
ยังเป็น
เด็กอยู่
จะเหมาะ
กว่า



คงเพราะมี
ความเชื่อมั่น
ในตัวเอง
มากขึ้นนะ

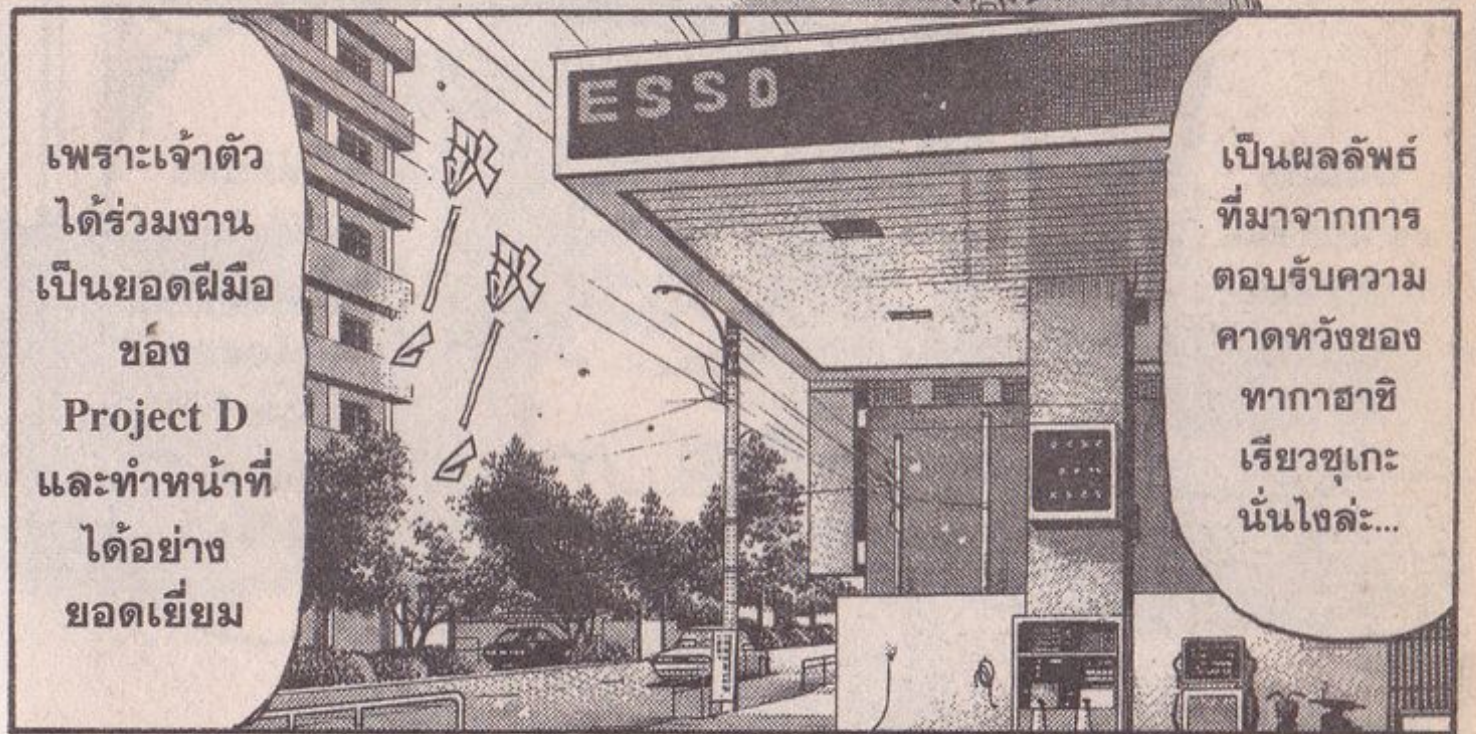

เพราะเจ้าตัว
ได้ร่วมงาน
เป็นยอดเยี่ยม
ของ
Project D
และทำหน้าที่
ได้อย่าง
ยอดเยี่ยม

เป็นผลลัพธ์
ที่มาจาก
การ
ตอบสนอง
ความ
คาดหวังของ
หากาฮาชิ
เร็วชุกะ
นั่นล่ะ...



โตขึ้น
มาก
จริง ๆ
เลยนะ

ขนาดที่
พวกเรา
ยังคาด
ไม่ถึง
เลย



ถึงจะ
ดูเหนื่อย
สายตัว
แทบขาด

แต่ก็ต้อง
ถือว่า
มันนำพา
ความสุข
มาให้
อย่างมาก
ล่ะนะ



ทำไม
ล่ะ?

เพราะการ
ได้เป็น
สมาชิกของ
Project D
ไงล่ะ

การ
รวมตัว
ขึ้นมา
เป็นทีม

จากนั้นก็การ
รวมพลังกัน
และก้าวหน้า
ไปด้วย
เป้าหมาย
เพียงหนึ่งเดียว
มันเป็นความ
ตั้งใจที่
เห็นแล้ว
อิจฉานะ

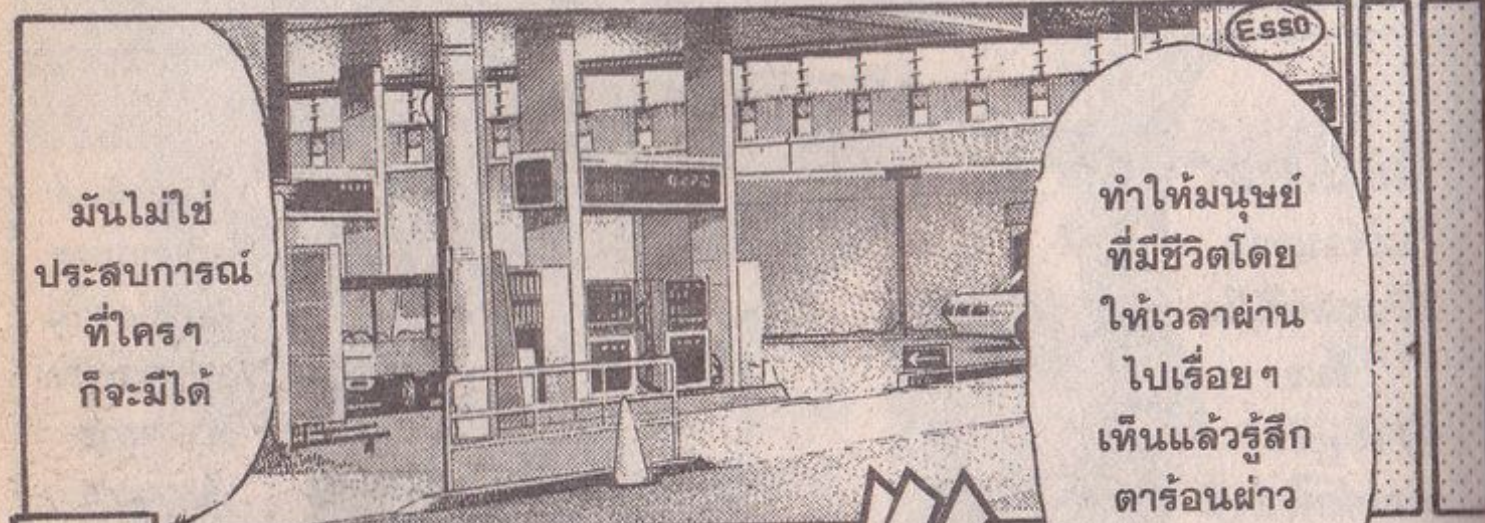

มันไม่ใช่
ประสบการณ์
ที่ใครๆ
ก็จะมีได้

ทำให้มนุษย์
ที่มีชีวิตโดย
ให้เวลาผ่าน
ไปเรื่อยๆ
เห็นแล้วรู้สึก
ตาร้อนผ่าว
เลยล่ะ

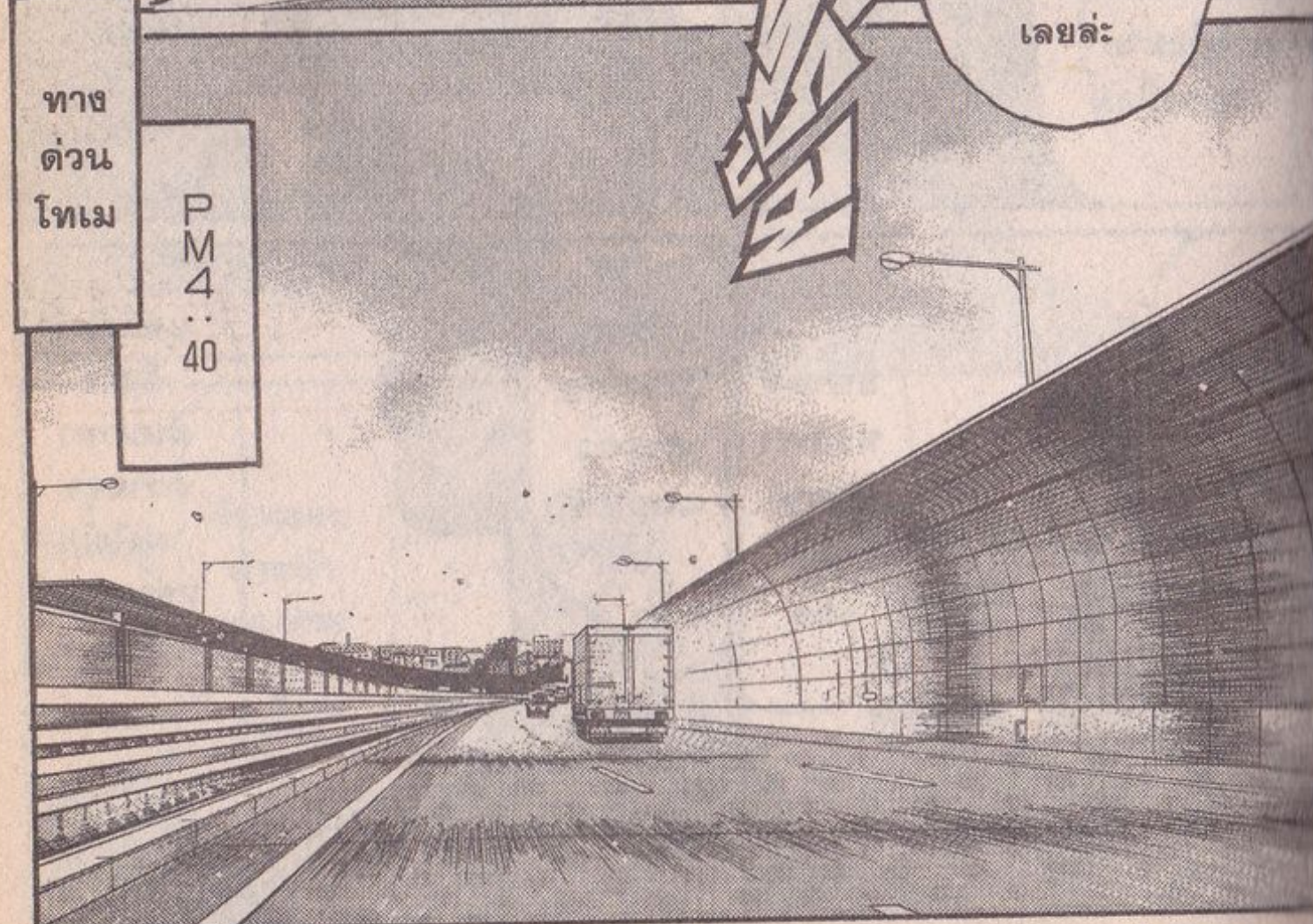

ทาง
ด่วน
โทเม

P
M
4
:
40

Vol.487 การพักผ่อนของนักรบ END

Vol.488 เล่นยาแดงผ่าแปด

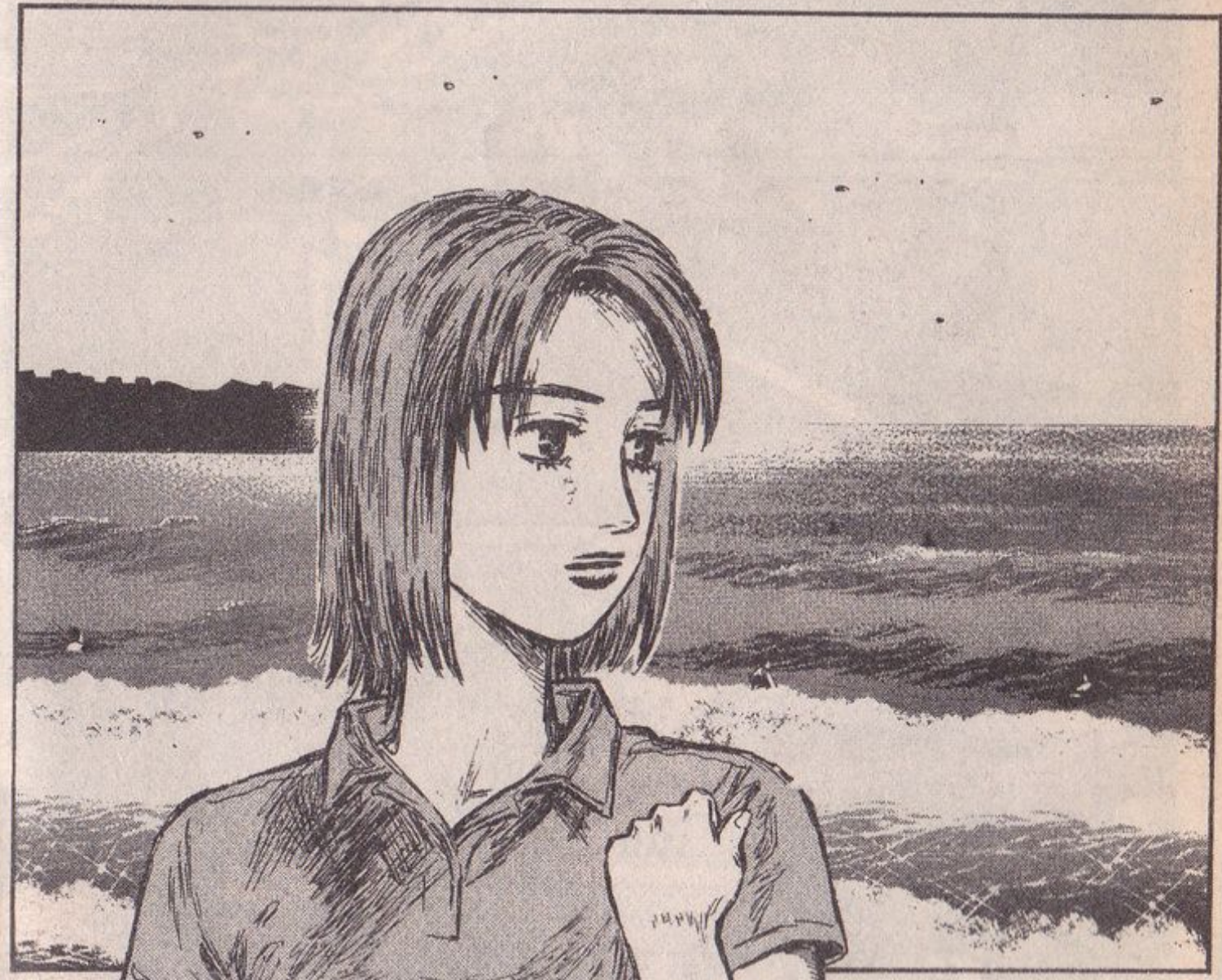

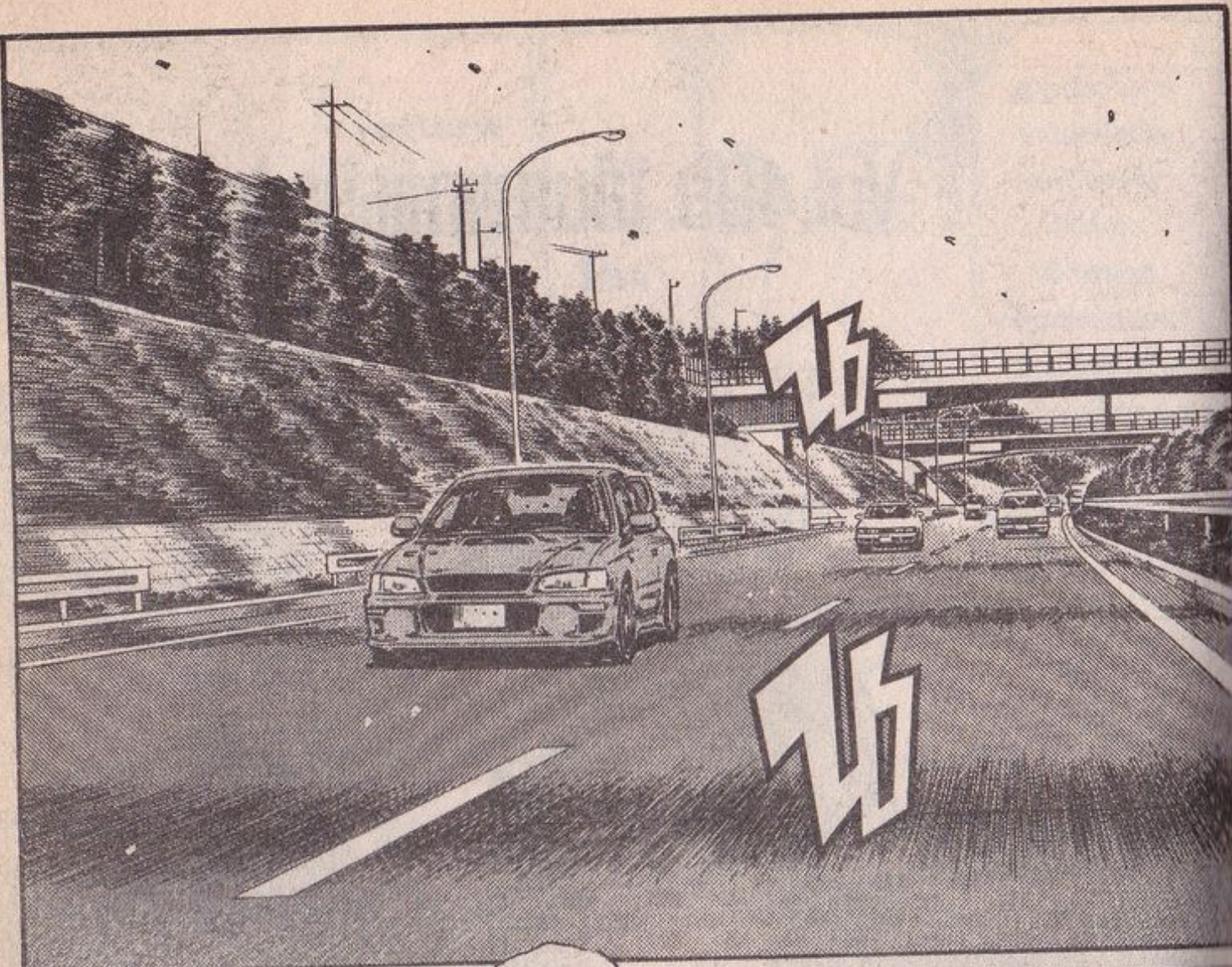

แต่แบบนี้
ถ้าผ่านไป
ซึกพักเดียว
ก็คงรู้สึก
แสบผิว
แน่ๆ เลย

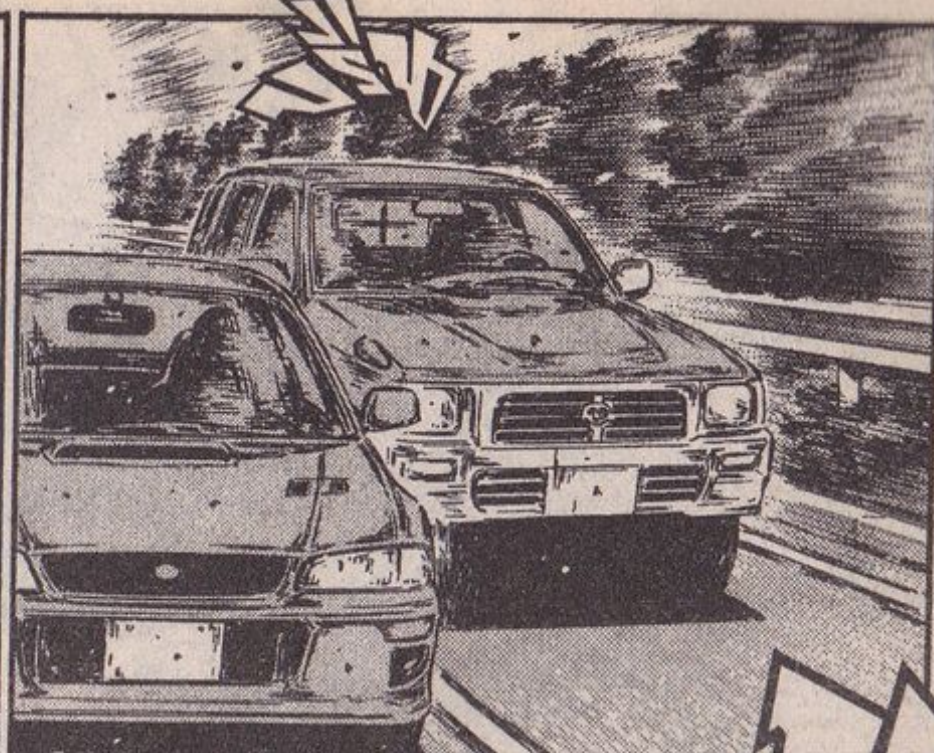

ผิวแทน
พอใช้ได้
เลยนะ
เนี่ย

ทั้งผิว
และหน้า
ของ
ทาคุมิคุง
ก็ออกแดง
เข้มเลย
ล่ะ...

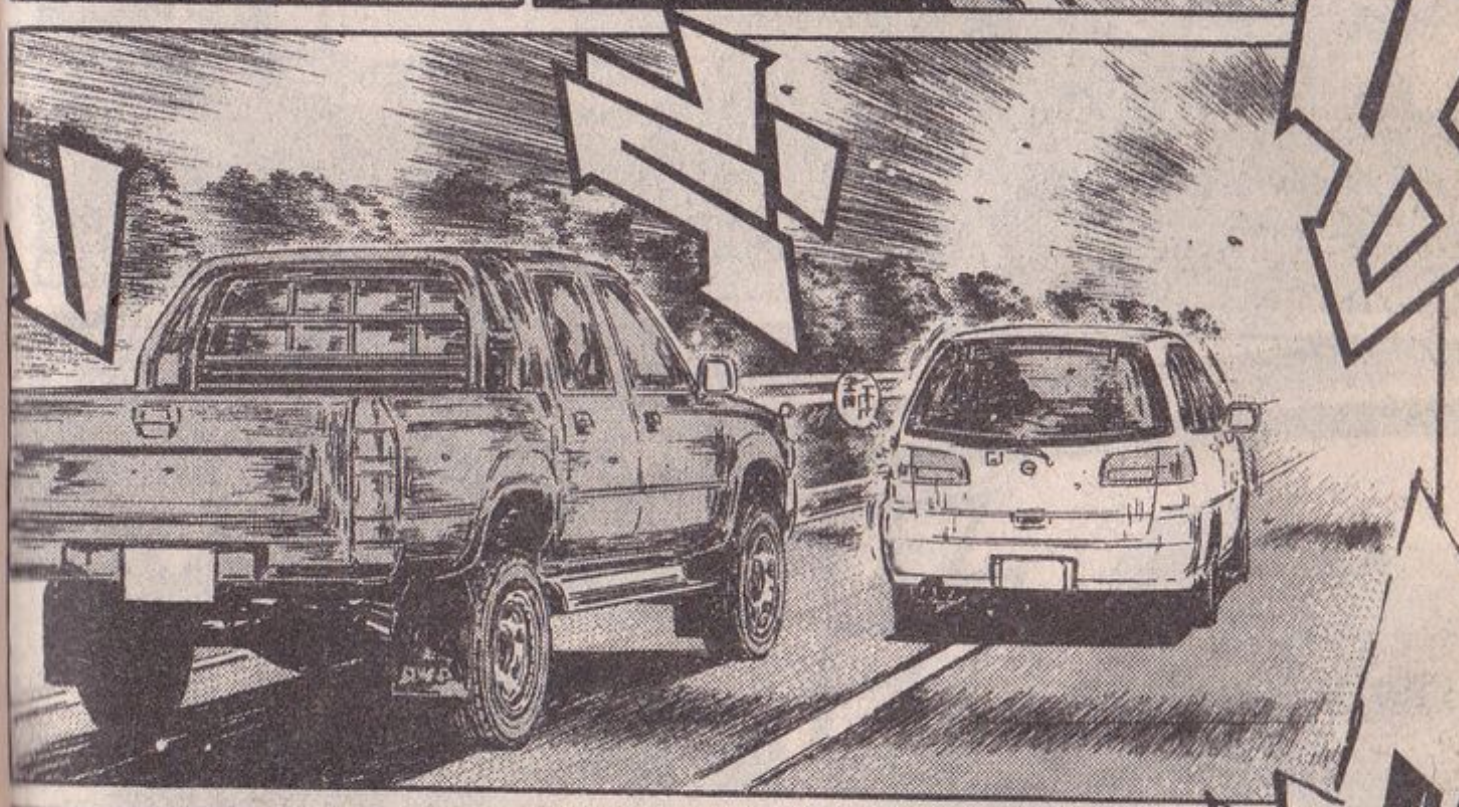

อ๊ะ...

อัน
ตราย

ไม่
มอง
หัว

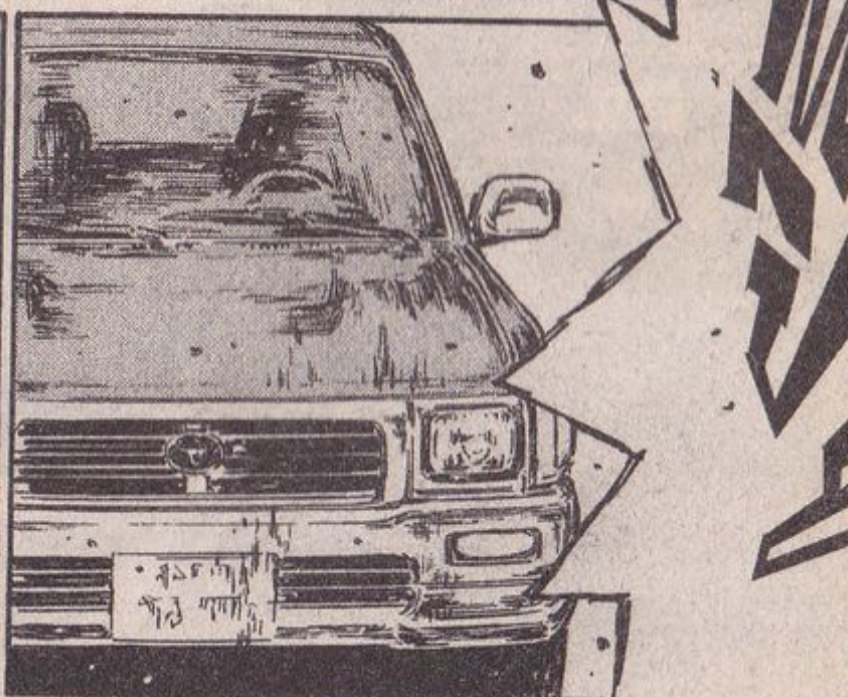

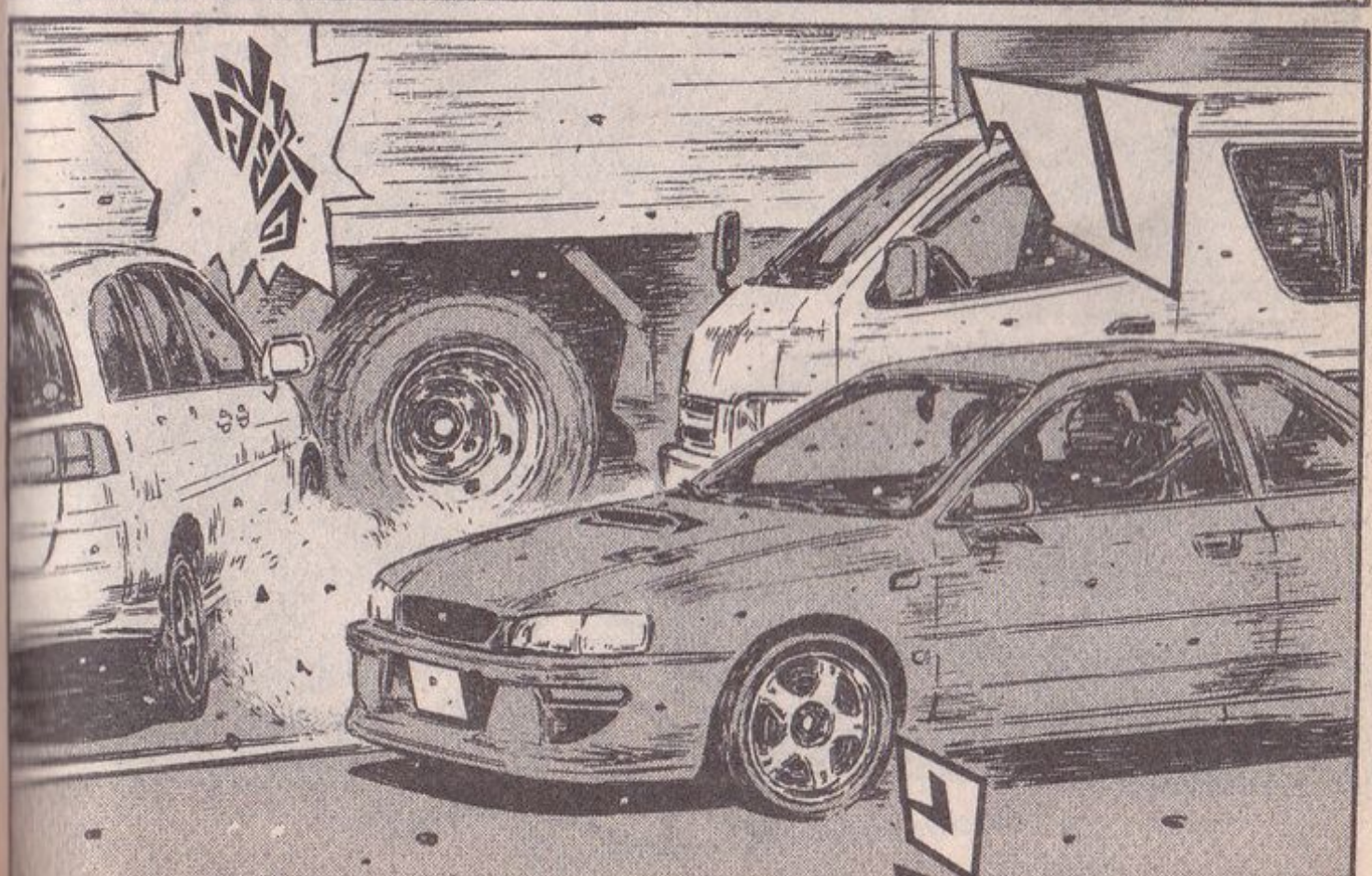
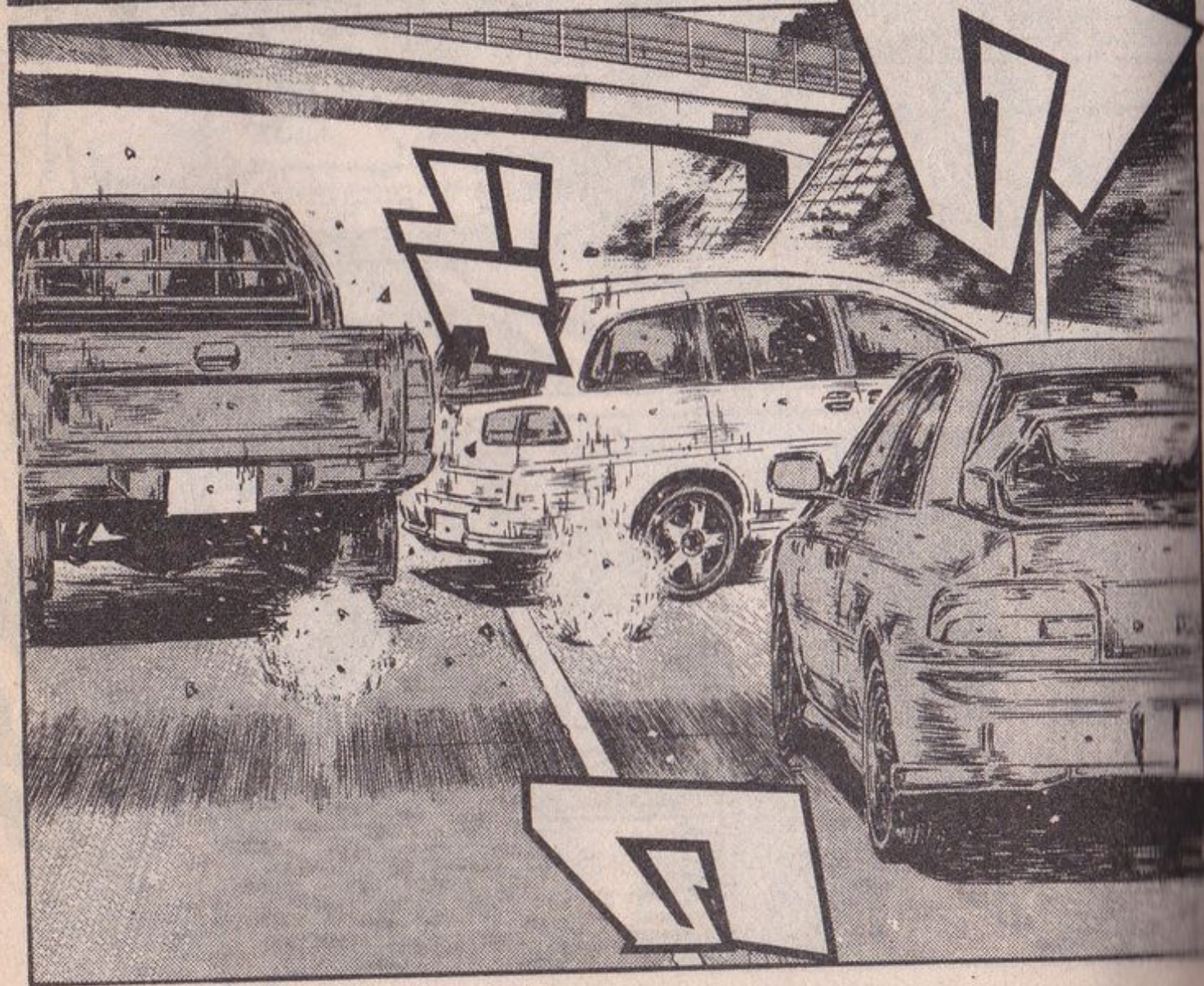
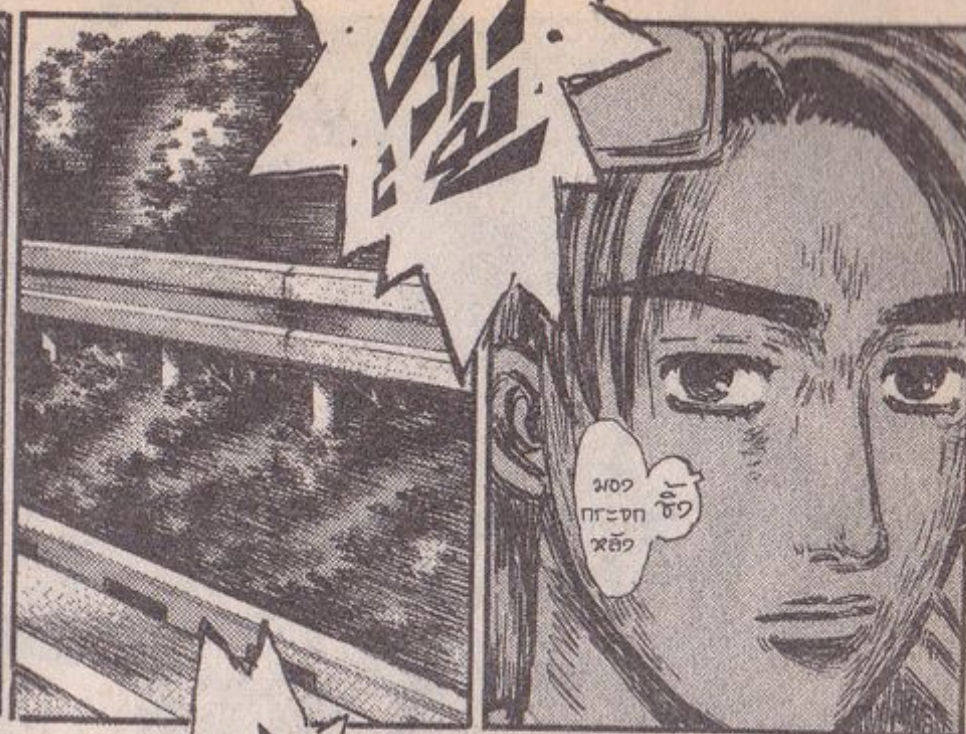

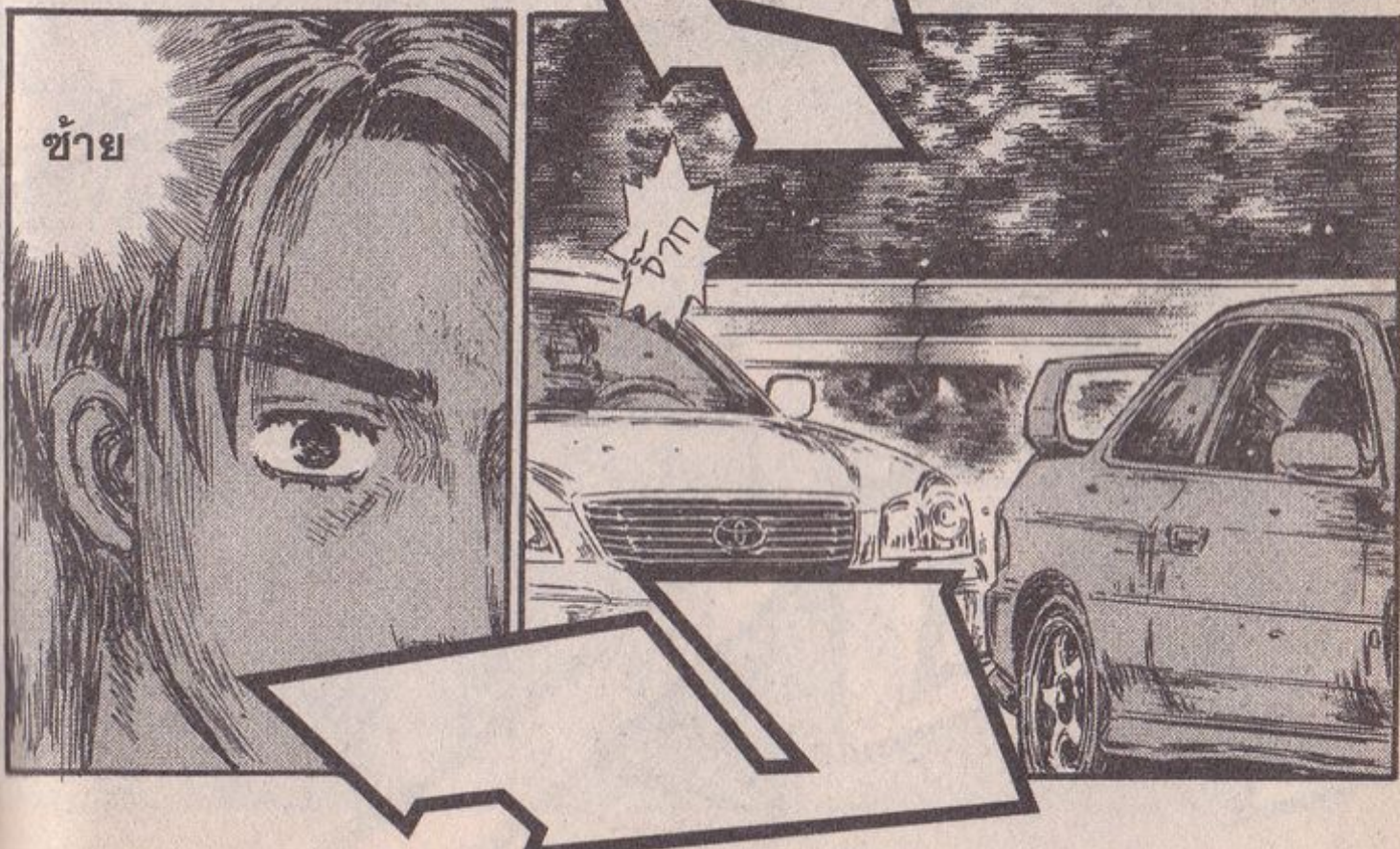
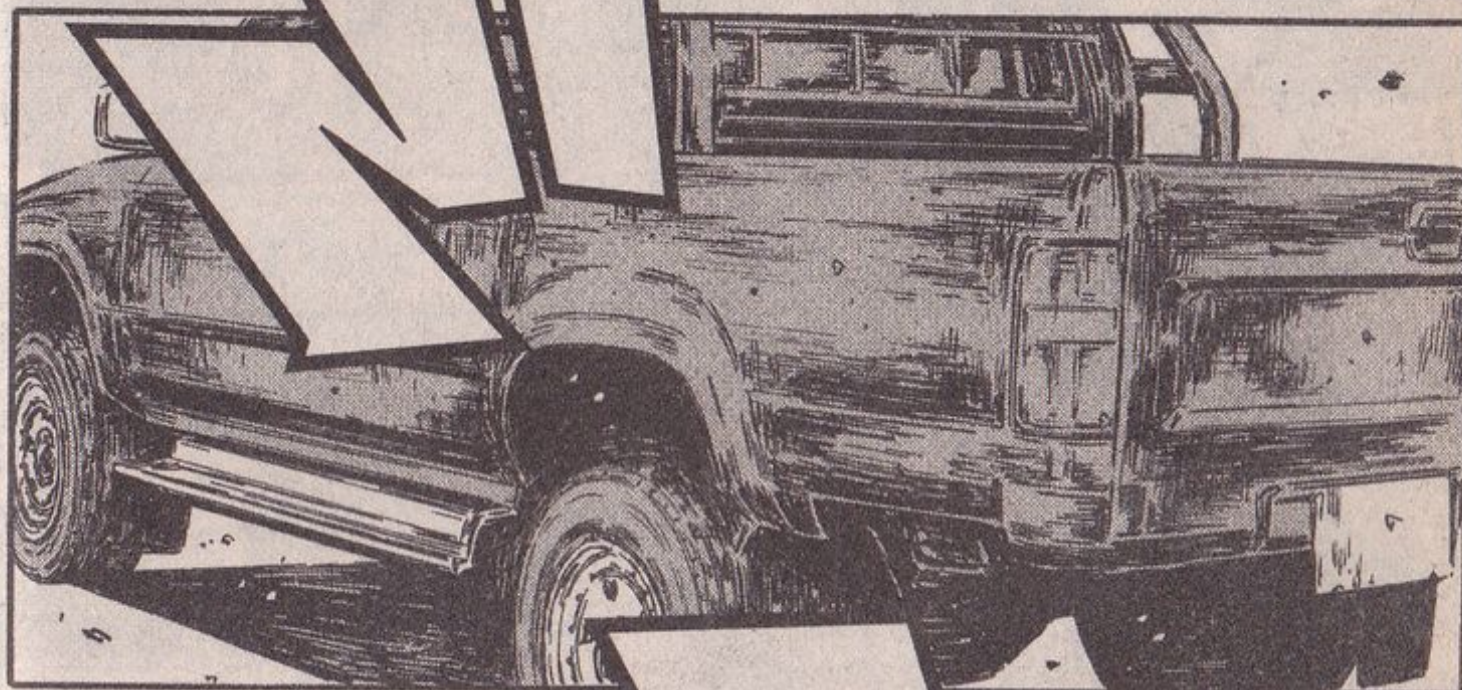
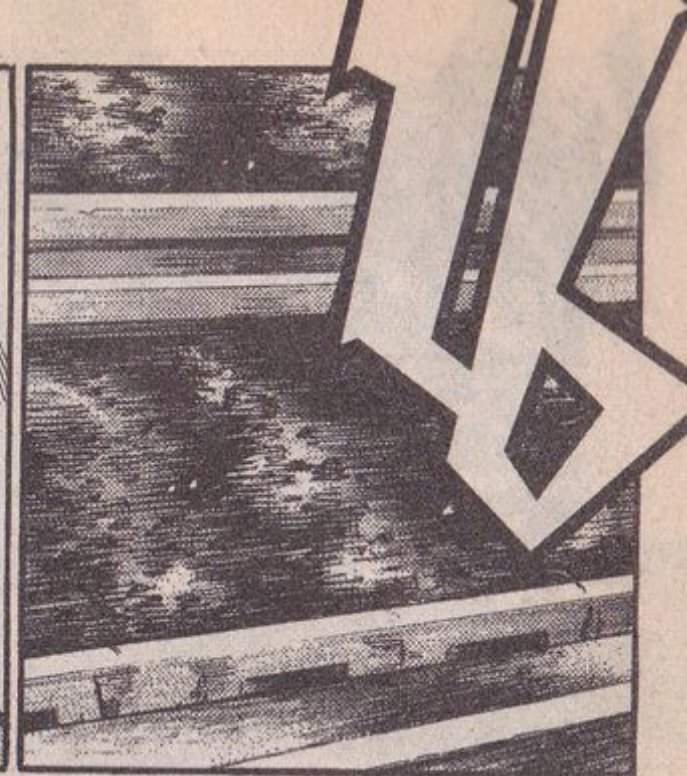
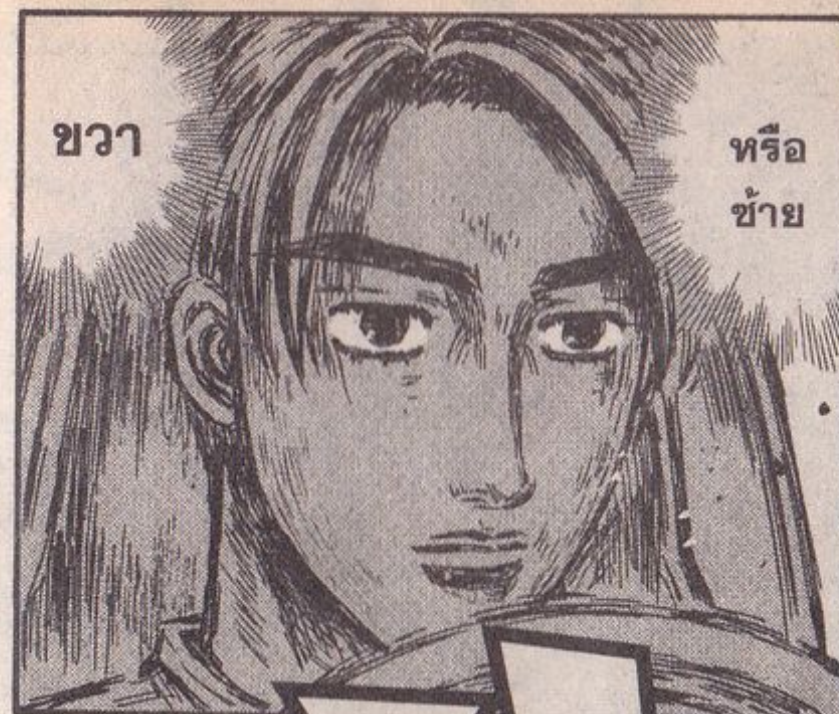
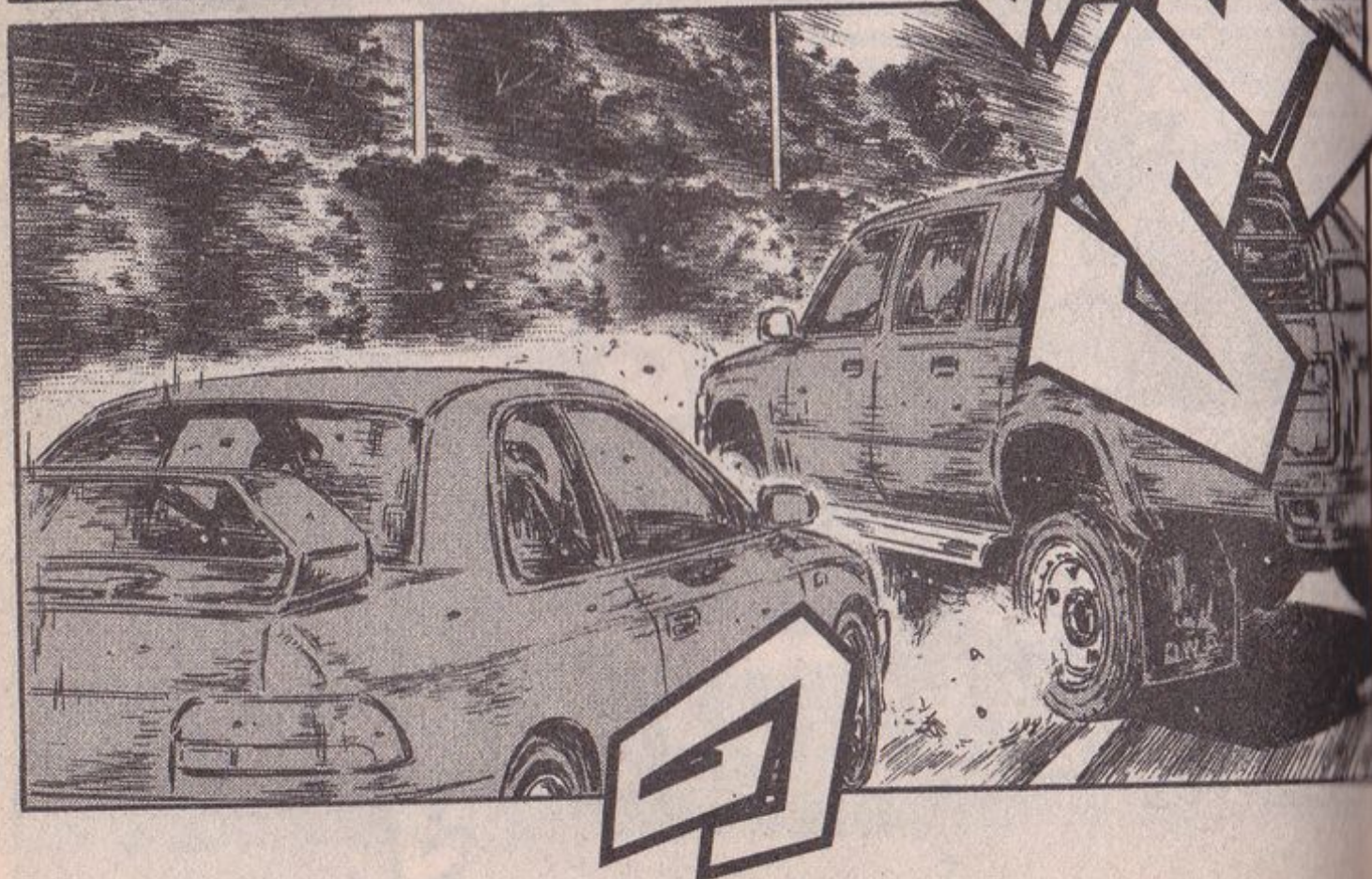
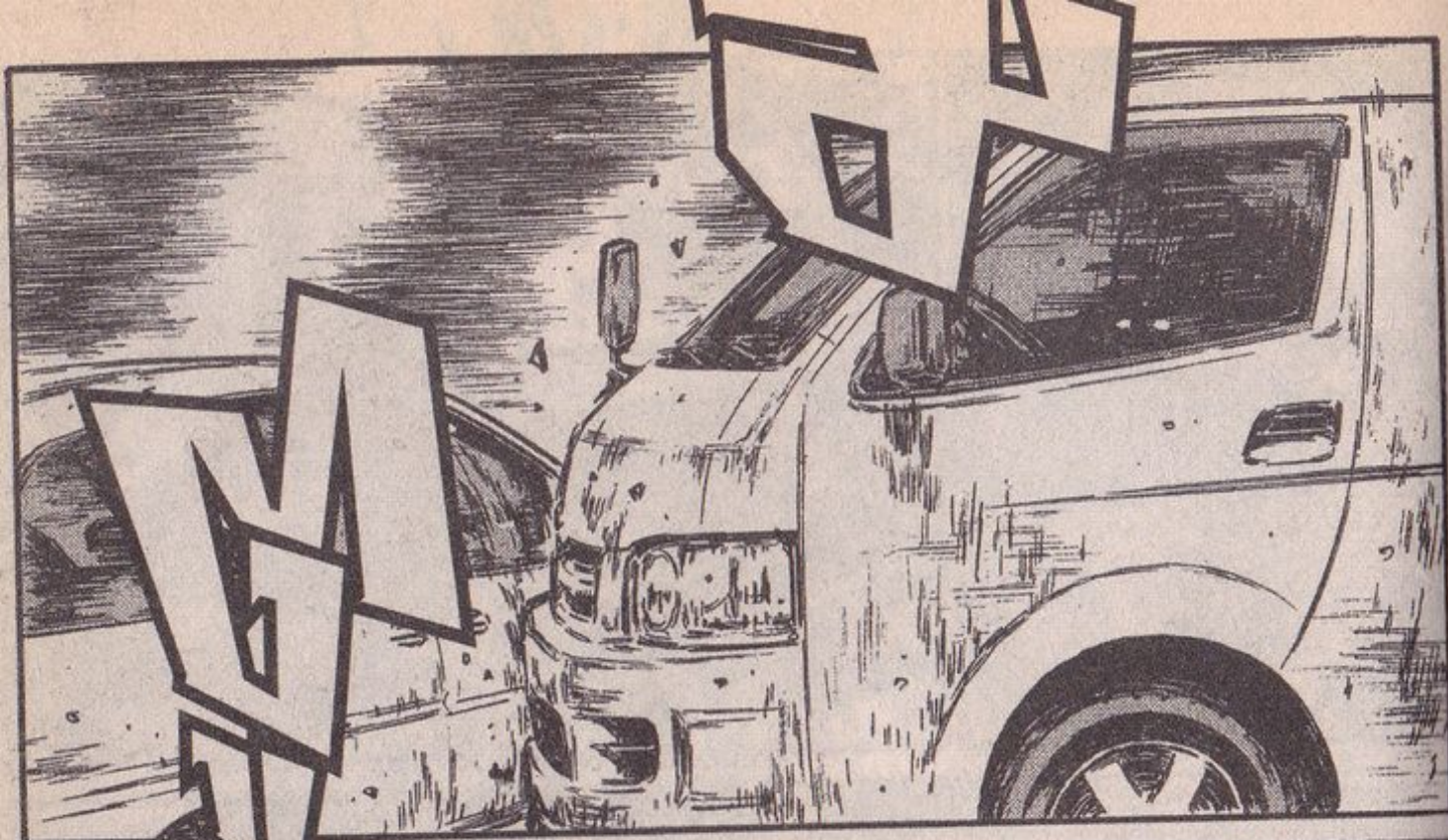

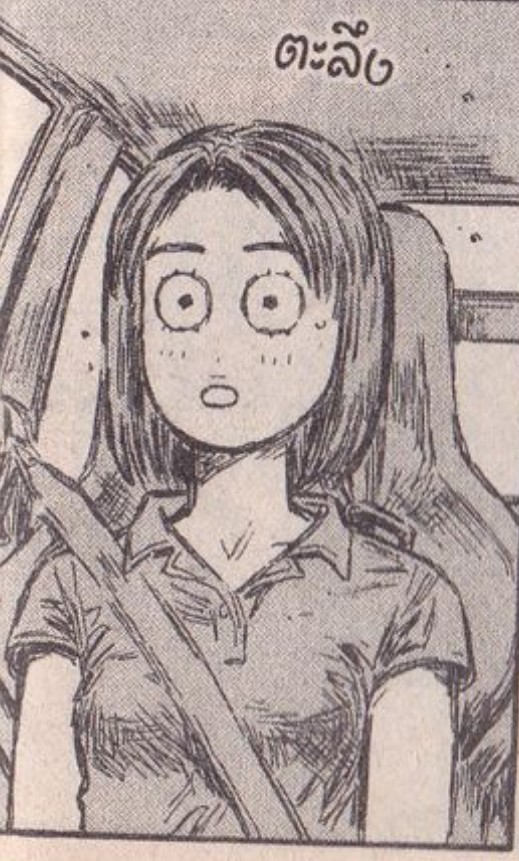
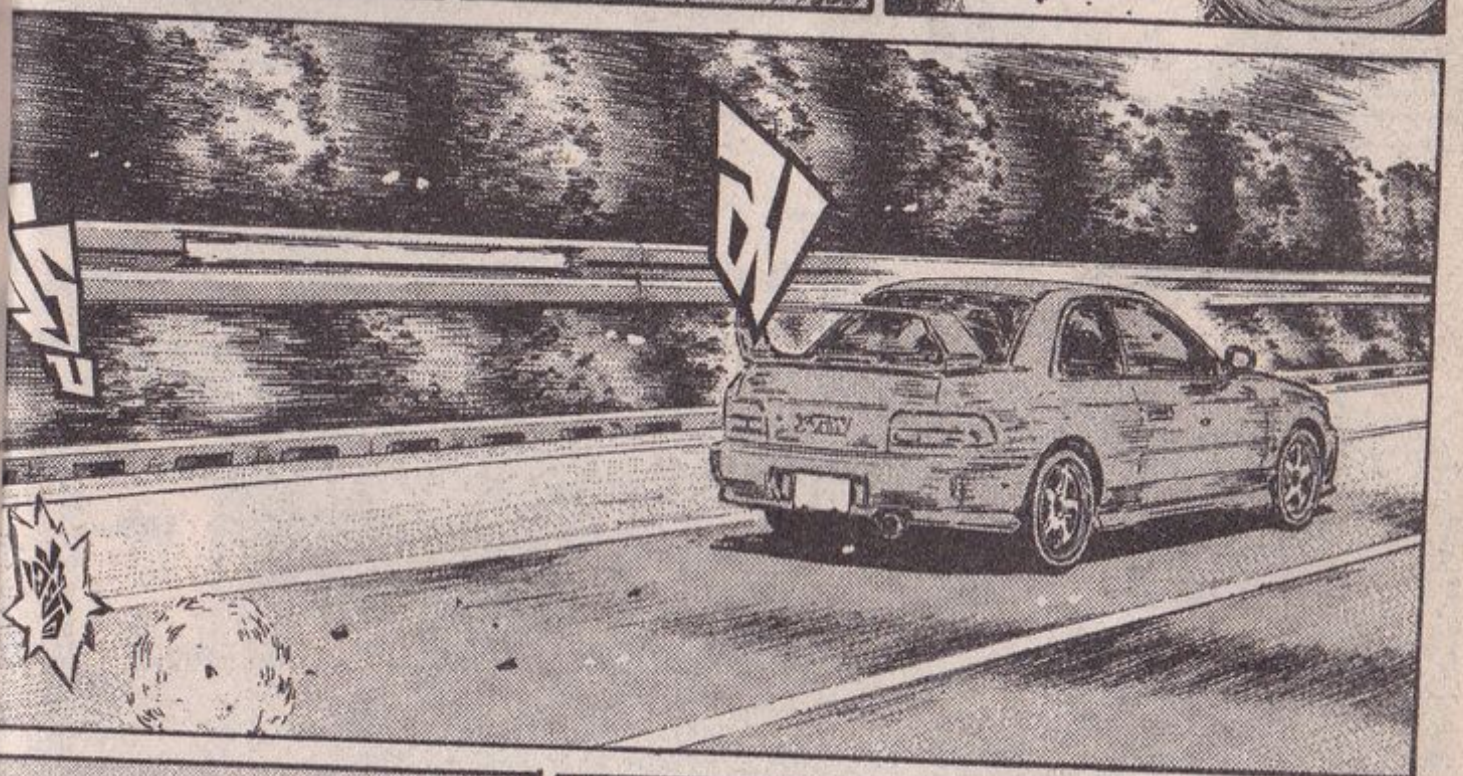
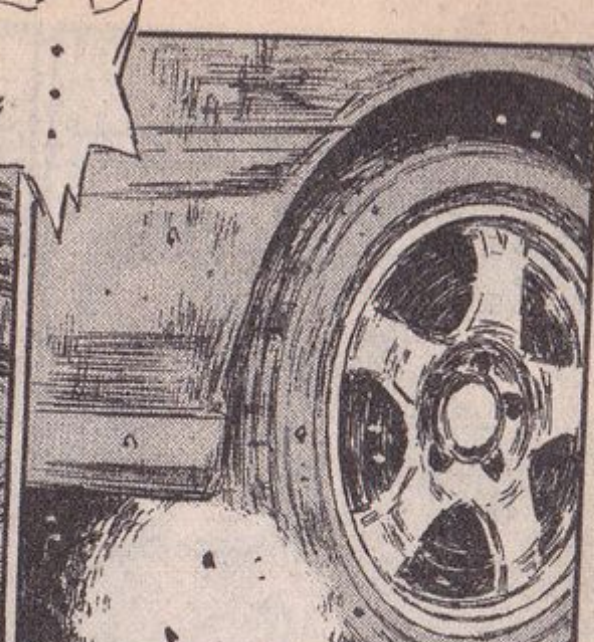



อุบัติเหตุ
ร้ายแรงเลย
ไม่ใช่
หรอเนะ
?



อืม...

แต่
เท่าที่เห็น
คงไม่มีคน
บาดเจ็บ
สาหัส
หรอก



....จะ
ว่าไป

ยอด
ไปเลยนะ
ทาคุมิคง
อย่างกับ
ไม่ใช่ฝีมือ
ของมนุษย์
แน่ะ



เหมือน
มีตาอยู่
รอบตัว
เลยล่ะ

เพิ่งเคยเห็น
รถเคลื่อนไหว
แบบนี้
เป็นครั้งแรก
เลย...



ทำได้
ใจเนี่ย
?

ทำไม
ถึงทำ
แบบนี้
ได้ล่ะ?
เป็นอึด
เลย



ก็...

ถ้า
จะว่าไป
แล้ว...



ร่างกาย
มัน
ตอบ
สนอง

และก็
ขยับ
ไปเอง
นะ...

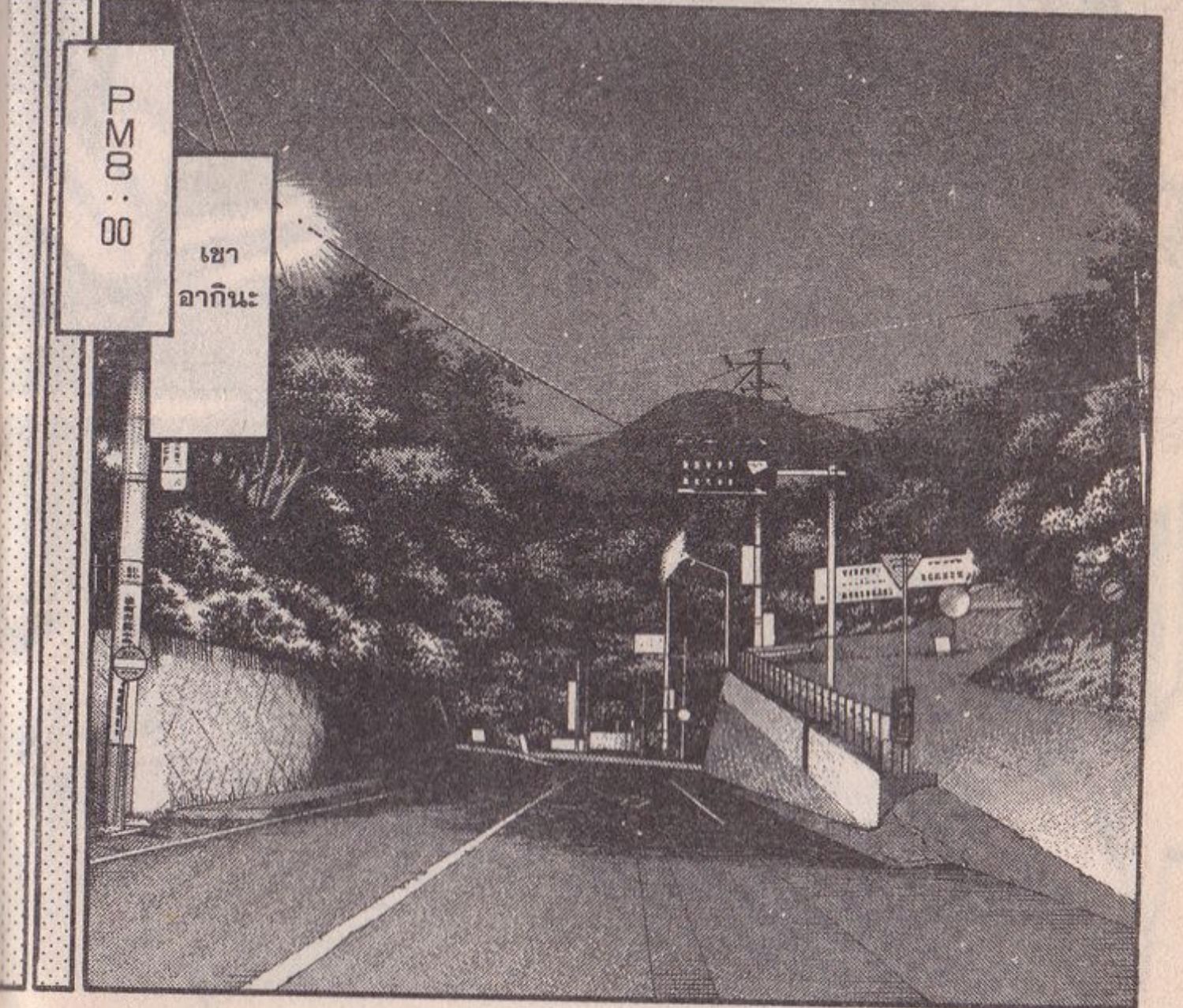

P
M
::
00

เขา
ลากินะ

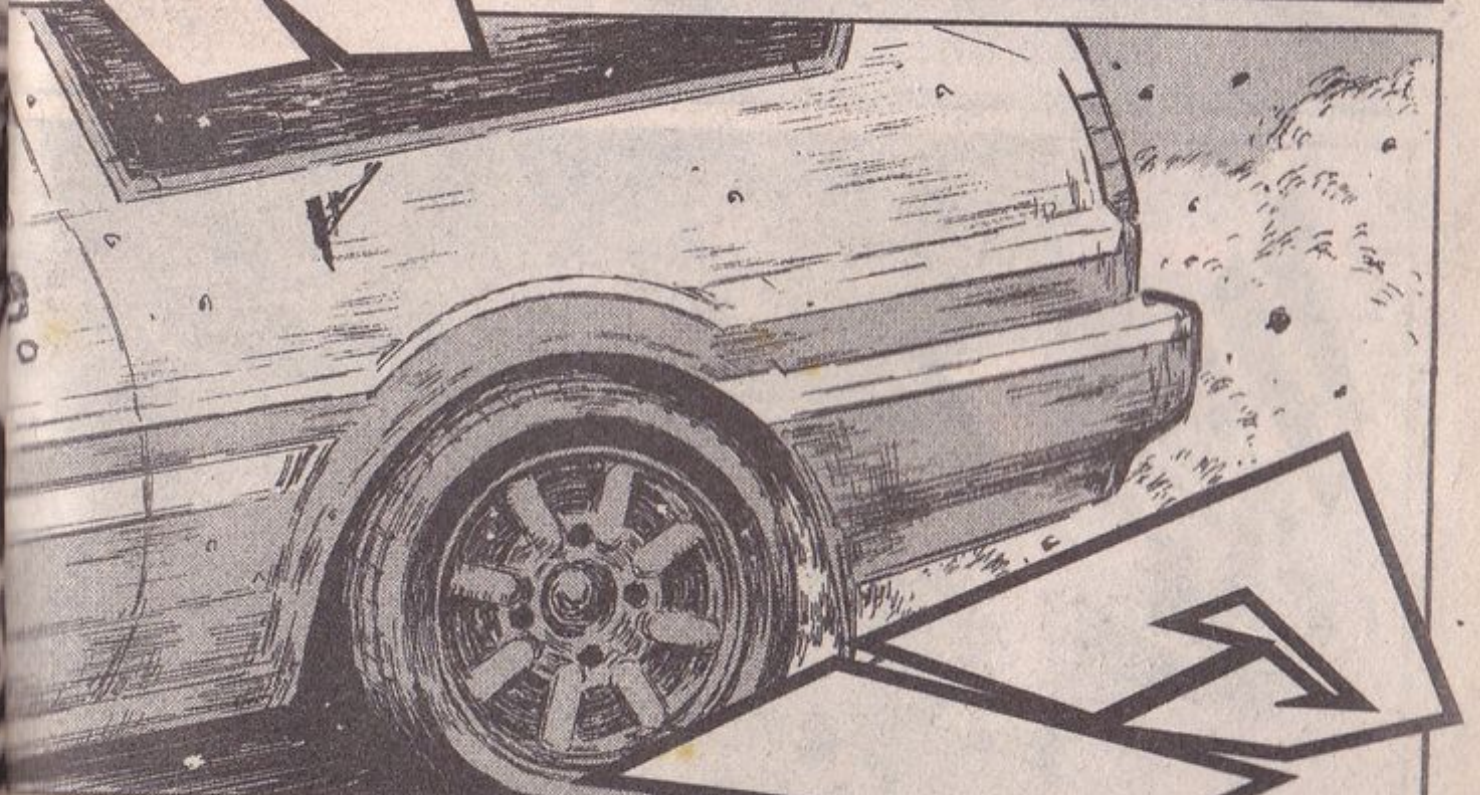
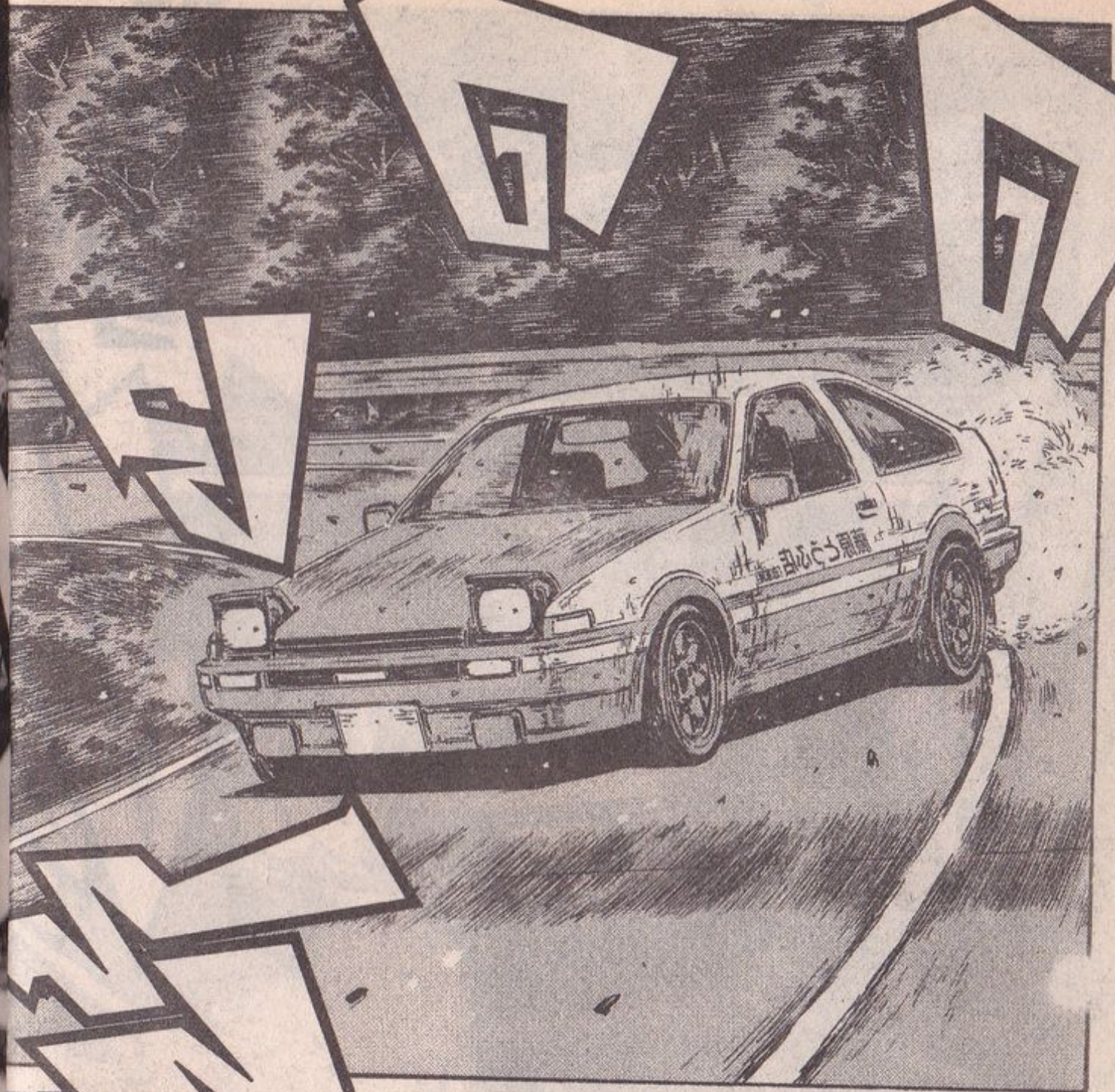
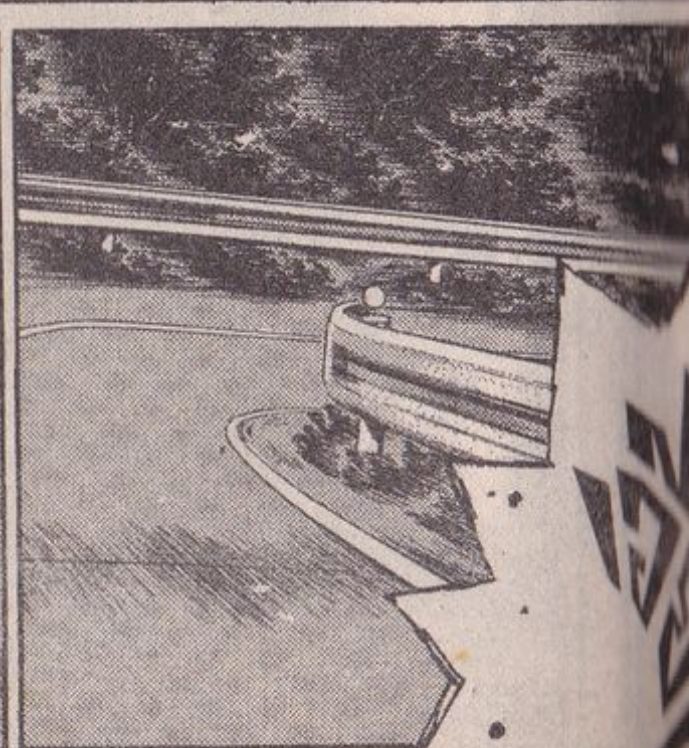
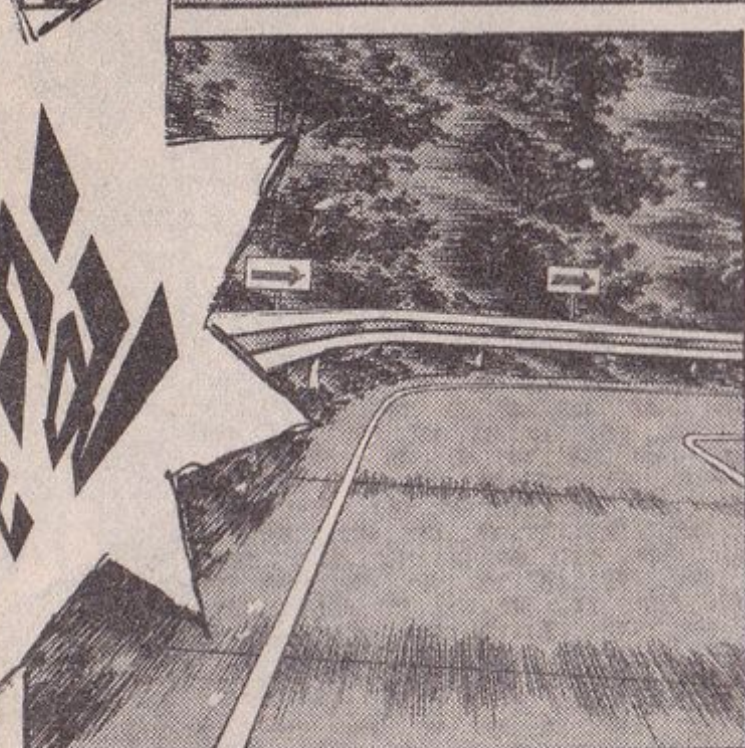
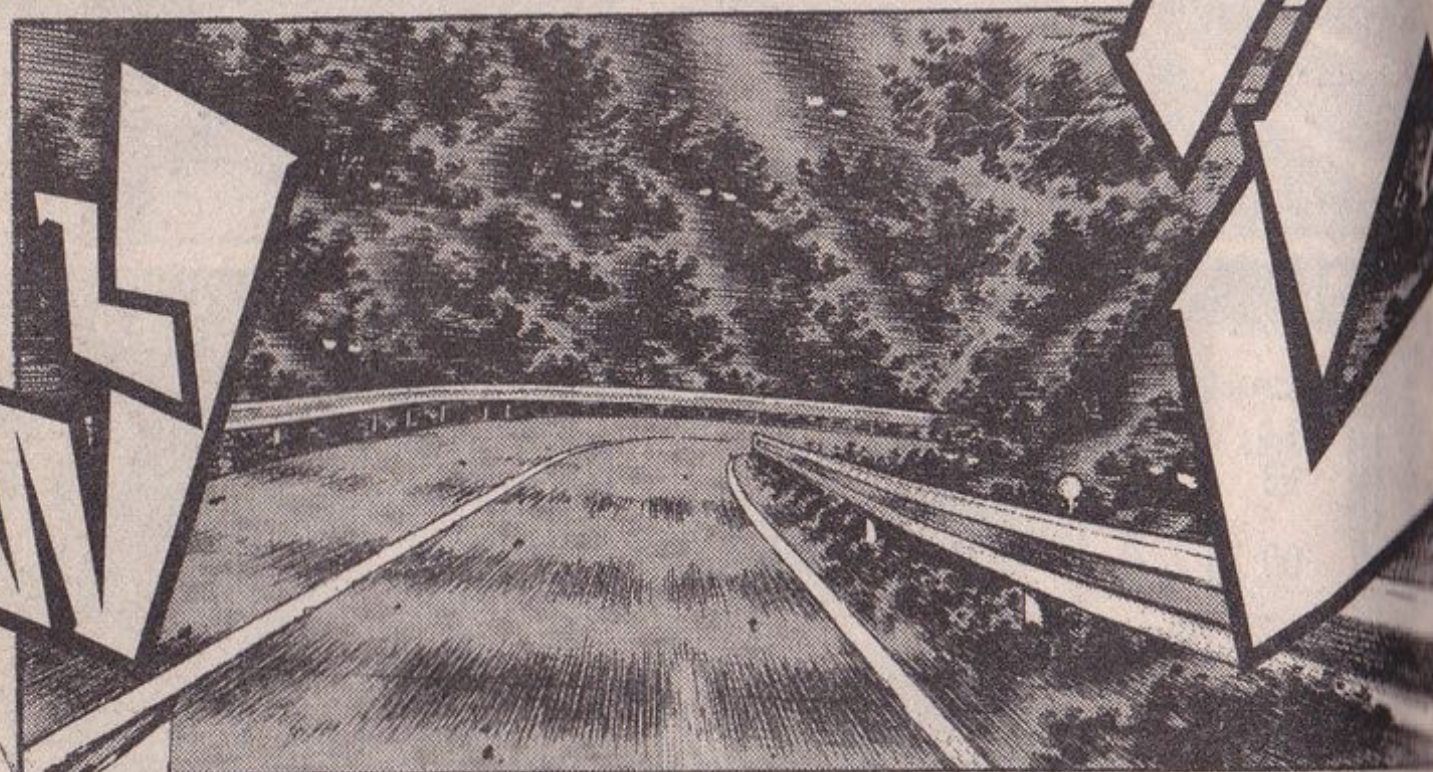

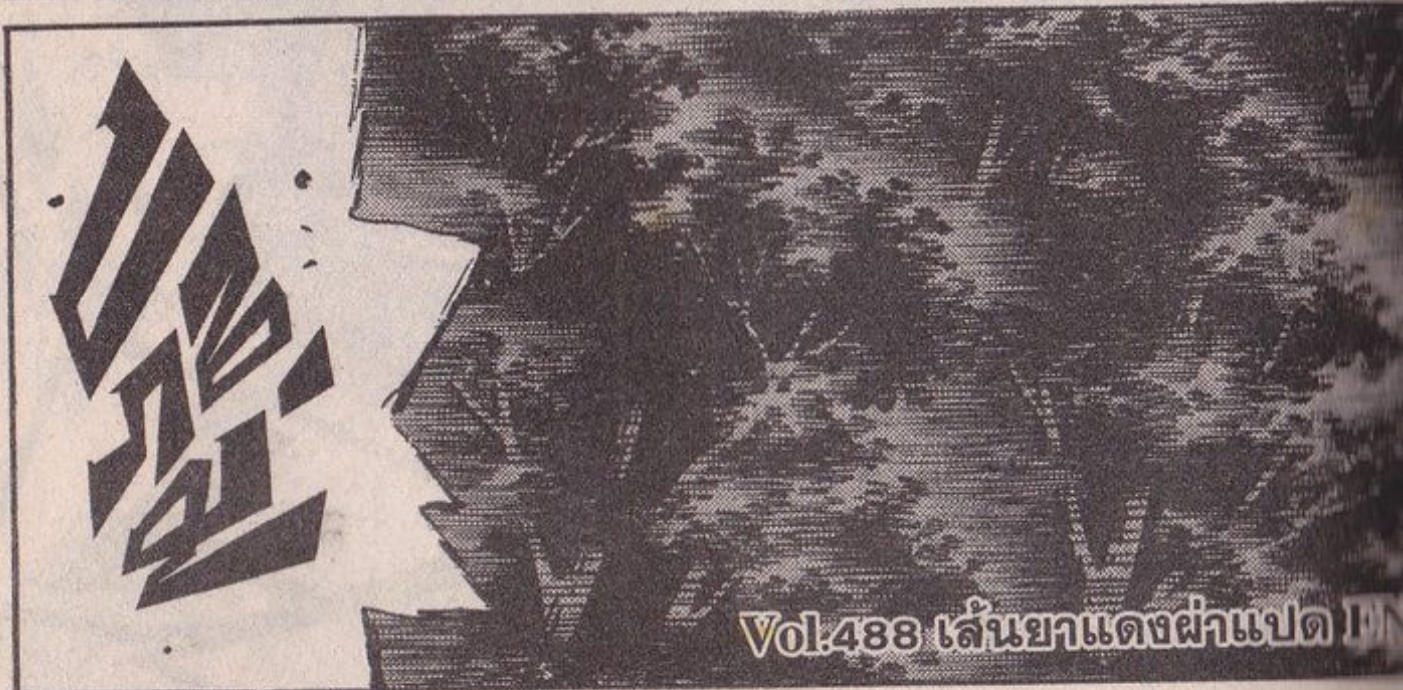
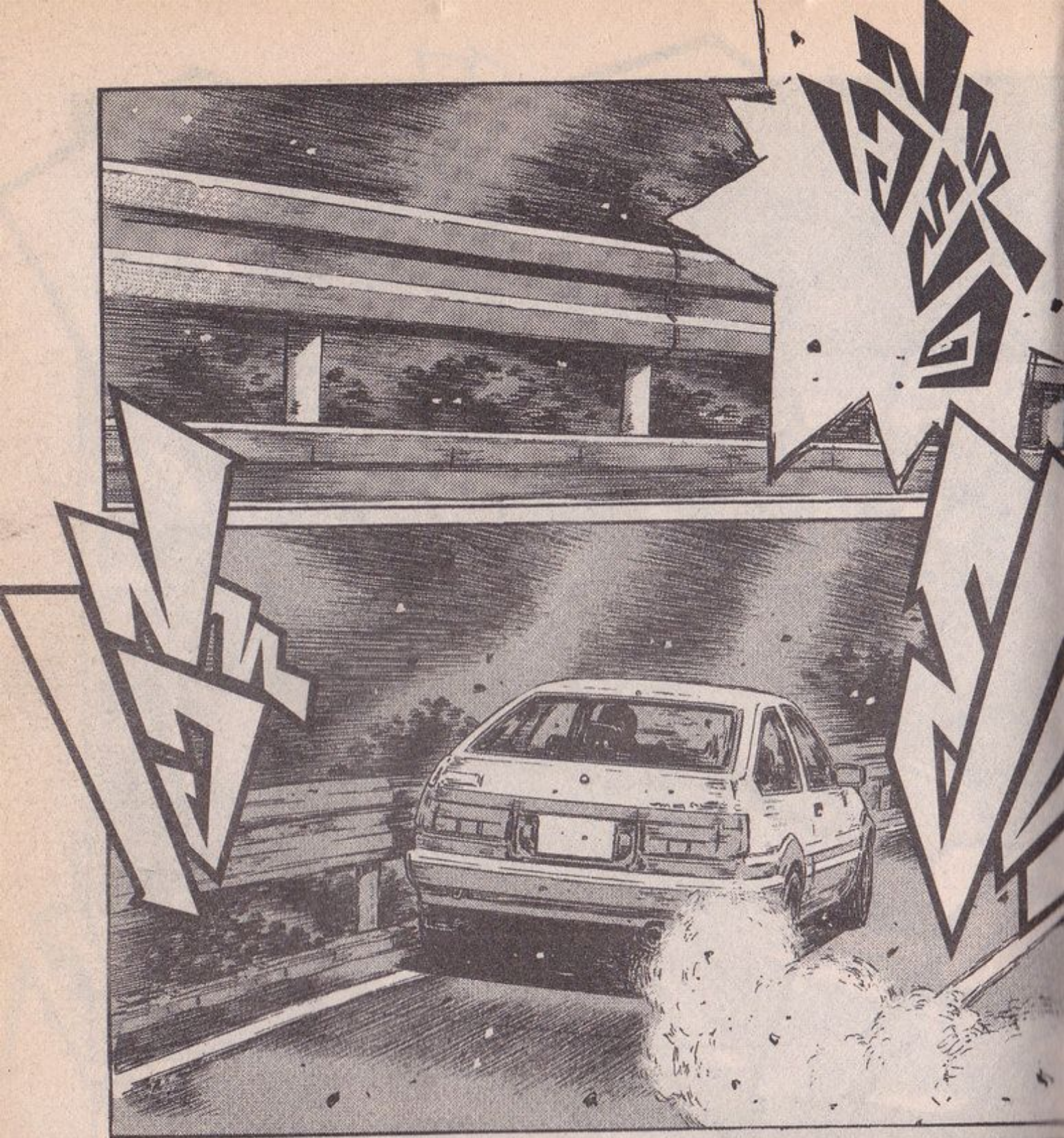

Vol.488 เส้นยาแดงผ่าแปด 11

โปรดติดตามอ่านต่อฉบับหน้า